

Canon

Getting Started

LBP112



Quick Setup

NEXT PAGE



Quick Operation

P.69

Please read "Important Safety Instructions" before operating this product. After you finish reading this guide, store it in a safe place for future reference.
The information in this document is subject to change without notice.



canon.com/oip-manual

Quick Setup

Getting Started

Please read "Important Safety Instructions" before operating this product.

➔ P.74

After you finish reading this guide, store it in a safe place for future reference. The information in this document is subject to change without notice.

Mise en route

Prenez connaissance des "Consignes de sécurité importantes" avant toute utilisation de ce produit.

➔ P.80

Après en avoir pris connaissance, conservez ce guide dans un endroit sûr en vue de consultations ultérieures.

Les informations contenues dans ce document peuvent être modifiées sans avis préalable.

Erste Schritte

Lesen Sie vor der Inbetriebnahme dieses Produkts den Abschnitt "Wichtige Sicherheitsvorschriften".

➔ P.86

Nachdem Sie diese Anleitung gelesen haben, bewahren Sie sie zum späteren Nachschlagen an einem sicheren Platz auf.

Die Angaben in diesem Dokument können ohne vorherige Ankündigung geändert werden.

Introduzione

Prima di utilizzare il prodotto, leggere la sezione "Importanti istruzioni per la sicurezza".

➔ P.92

Dopo aver letto la presente guida introduttiva, conservarla in un luogo sicuro per future consultazioni.

Le informazioni contenute in questo documento sono soggette a modifiche senza preavviso.

Introducción

Lea las "Instrucciones de seguridad importantes" antes de usar este producto.

➔ P.98

Cuando termine de leer esta guía, guárdela en un lugar seguro para futuras consultas.

La información de este documento puede ser modificada sin previo aviso.

Posada en marcha

Llegiu les "Instruccions importants de seguretat" abans de fer servir aquest producte.

➔ P.104

En acabar de llegir aquesta guia, deseu-la en un lloc segur per poder consultar-la en el futur.

La informació d'aquest document pot patir canvis sense cap avis.

Lehen urratsak

Irakurri mesedez "Segurtasun-argibide garrantzitsuak" produktu hau erabili baino lehen.

➔ P.110

Gidaliburu hau irakurtzen amaitu ondoren, gorde toki seguruan behar duzuean eskura izateko.

Dokumentu honetako informazioa abisatu gabe alda daiteke.

Introdução

Leia "Instruções de segurança importantes" antes de operar este produto.

➔ P.116

Depois de ler este guia, guarde-o em um local seguro para referência futura. As informações contidas neste documento estão sujeitas a alterações sem aviso prévio.

Ξεκινώντας

Διαβάστε τις «Σημαντικές οδηγίες ασφάλειας» προτού χρησιμοποιήσετε το παρόν προϊόν.

➔ P.122

Αφού διαβάσετε τον παρόντα οδηγό, φυλάξτε τον σε ένα ασφαλές μέρος για μελλοντική αναφορά.

Οι πληροφορίες σε αυτό το έγγραφο υπόκεινται σε αλλαγές χωρίς προειδοποίηση.

Sáðan kommer du i gang

Før du bruger dette produkt, skal du læse "Vigtige sikkerhedsanvisninger".

➔ P.128

Når du er færdig med at læse denne vejledning, skal du gemme den et sikkert sted til fremtidig reference.

Informationerne i dette dokument kan ændres uden varsel.

Aan de slag

Lees de "Belangrijke veiligheidsinstructies" voordat u het apparaat gebruikt.

➔ P.134

Berg deze handleiding na het lezen op een veilige plaats op zodat u haar later nog kunt raadplegen.

De informatie in dit document kan zonder voorafgaande kennisgeving worden gewijzigd.

Komme i gang

Les "Viktige sikkerhetsinstruksjoner" før du tar dette produktet i bruk.

➔ P.140

Etter at du har lest denne brukerveiledningen, anbefaler vi at du oppbevarer den på et sikkert sted slik at du kan slå opp i den senere.

Det tas forbehold om at informasjonen i dette dokumentet kan endres uten forvarsel.

Komma igång

Läs noggrant igenom "Viktiga säkerhetsanvisningar" innan du använder produkten.

➔ P.146

Spara sedan handboken som framtida referens.

Informationen i detta dokument kan ändras utan föregående meddelande.

Aloittaminen

Lue kohta Tärkeitä turvallisuusohjeita ennen tuotteen käyttämistä.

➔ P.152

Säilytä tämä opas huolellisesti myöhempää käyttöä varten.

Tämän asiakirjan tiedoja voidaan muuttaa ilman erillistä ilmoitusta.

Начало работы

Прежде чем приступить к работе с этим изделием, прочитайте «Важные указания по технике безопасности».

➔ P.158

Прочитав данное руководство, храните его в надежном месте для дальнейшего использования в качестве справочника.

Информация в настоящем документе может быть изменена без уведомления.

Початок роботи

Прочитайте розділ «Важливі інструкції з техніки безпеки» перед початком роботи з виробом.

➔ P.164

Прочитавши цей посібник, зберігайте його в зручному та надійному місці для подальшого звертання до нього.

Інформація у цьому документі може змінюватися без попереднього повідомлення.

Darba sāksana

Pirms šī produkta lietošanas, lūdzu, izlasiet sadaļu "Svarīgi drošības norādījumi".

➔ P.170

Pēc šīs rokasgrāmatas izlasīšanas noglabājiet to drošā vietā turpmāki uzziņai.

Informācija šajā dokumentā var tikt mainīta bez brīdinājuma.

Parengimas darbai

Prieš pradėdami naudoti šį produktą, perskaitykite skyrių „Svarbūs saugos nurodymai“.

➔ P.176

Perskaity šias instrukcijas, laikykite jas saugioje vietoje, kad galėtumėte jomis pasinaudoti kitą kartą.

Informacija šiame dokumente gali būti keičiama be įspėjimo.

Alustamine

Enne toote kasutamist lugege jaotist „Olulised ohutusnõuded“.

➔ P.182

Pärast juhendi läbilugemist pange see kindlasse kohta hoivule, sest seda võib tulevikus vaja minna.

Antud dokumendi informatsiooni võib ilma etteteadamata muuta.

Pierwsze kroki

Przed użyciem tego produktu przeczytaj rozdział „Ważne instrukcje dotyczące bezpieczeństwa“.

➔ P.188

Po przeczytaniu tego podręcznika przechowuj go w bezpiecznym miejscu, aby móc w przyszłości z niego skorzystać.

Informacje zawarte w niniejszym dokumencie mogą ulec zmianie bez uprzedzenia.

Začínáme

Než začnete tento produkt používat, přečtěte si „Důležité bezpečnostní pokyny“.

➔ P.194

Po přečtení si tuto příručku uložte na bezpečném místě pro budoucí potřeby.

Informace obsažené v tomto dokumentu podléhají změnám bez předchozího upozornění.

Začínáme

Před prevádzkovaním tohto výrobku si prečítajte „Dôležité bezpečnostné pokyny“.

➔ P.200

Po prečítaní tejto príručky ju uschovajte na bezpečnom mieste, aby ste ju mali v budúcnosti k dispozícii.

Informácie v tomto dokumente sa môžu kedykoľvek zmeniť bez predchádzajúceho upozornenia.

Kako začnete

Prosimo, preberite »Pomembni varnostni napotki« pred uporabo tega izdelka.

➔ P.206

Ko navodila preberete, jih shranite na varno mesto za poznejšo uporabo. Informacije v tem dokumentu lahko spremenimo brez predhodnega obvestila.

Početak rada

Molimo pročitate „Važne sigurnosne upute“ prije uporabe ovog proizvoda.

➔ P.212

Nakon što ste pročitali ovaj priručnik, spremite ga na sigurno za kasniju uporabu. Informacije u ovom dokumentu podliježu izmjenama bez prethodne obavijesti.

Kezdeti lépések

A termék működését előtt kérjük, olvassa el a „Fontos biztonsági előírások” című fejezetet.

➔ P.218

Elovasását követően tárolja az útmutatót biztonságos helyen, mert a későbbiekben is szüksége lehet rá.

A dokumentumban szereplő információk tartalma előzetes figyelmeztetés nélkül megváltozhat.

Punerea în funcțiune

Vă rugăm să citiți „Instrucțiunile importante de siguranță” înainte de a utiliza acest produs.

➔ P.224

După ce terminați de citit acest ghid, păstrați-l într-un loc sigur pentru a-l putea consulta ulterior.

Informațiile din prezentul document pot fi modificate fără notificare prealabilă.

Първи стъпки

Моля, прочетете „Важни инструкции за безопасност”, преди да работите с този продукт.

➔ P.230

След като прочетете това ръководство, го запазете на безопасно място за бъдещи справки.

Информацията в този документ подлежи на промяна без предварително предупреждение.

Başlangıç

Bu ürünü çalıştırmadan önce lütfen “Önemli Güvenlik Talimatları”ni okuyun.

➔ P.236

Bu kılavuzu okumayı bitirdikten sonra ileride başvurmak amacıyla güvenli bir yerde saklayın.

Bu belgede bulunan bilgiler önceden bildirilmeksizin değiştirilebilir.

بدء الاستخدام

يرجى قراءة “تعليمات السلامة المهمة” قبل تشغيل هذا المنتج.

➔ P.242

وبعد الانتهاء من قراءة هذا الدليل، احفظه في مكان آمن للرجوع إليه مستقبلاً. المعلومات الواردة في هذه الوثيقة عرضة للتغيير دون إشعار مسبق.

آغاز به کار

قبل از راهاندازی این دستگاه، لطفاً “مستور العمل‌های مهم ایمنی” را به دقت مطالعه کنید.

➔ P.248

بعد از خواندن این کتابچه راهنما، آن را برای مراجعات بعدی در محلی امن نگه دارید. اطلاعات موجود در این دفترچه راهنما می تواند بدون آگاهی قبلی تغییر کند.

תחילת העבודה

קרא את “הוראות בטיחות חשובות” לפני הפעלת מוצר זה.

➔ P.254

לאחר שתסיים לקרוא מדריך זה, אחסן אותו במקום בטוח לשימוש עתידי. המידע שמופיע במסמך זה נתון לשינוי ללא כל הודעה מראש.



You can access canon.com/oip-manual to read the User's Guide that describes all functions of this machine.

Le guide de l'utilisateur, qui décrit toutes les fonctions de cet appareil se trouve sur canon.com/oip-manual.

Sie können auf canon.com/oip-manual zugreifen, um das Anwenderhandbuch zu lesen, in dem alle Funktionen dieses Geräts erläutert sind.

Per una descrizione di tutte le funzioni della macchina, consultare la Guida per l'utente disponibile sul sito canon.com/oip-manual.

Puede acceder a canon.com/oip-manual para leer la Guía de usuario donde se describen todas las funciones de este equipo.

Podeu accedir a canon.com/oip-manual per llegir la Guia de l'usuari, que explica totes les funcions d'aquest equip.

Makina honen funtzio guztiak deskribatzen dituen Erabiltzailearen gidaliburua canon.com/oip-manual web gunean eskura dezakezu.

Você pode acessar canon.com/oip-manual para ler o Guia do usuário que descreve todas as funções desta máquina.

Μπορείτε να επισκεφθείτε τη διεύθυνση canon.com/oip-manual για να διαβάσετε τον Οδηγό χρήσης που περιγράφει όλες τις λειτουργίες του παρόντος μηχανήματος.

Du kan oprette adgang til canon.com/oip-manual for at læse brugervejledningen, der beskriver alle denne maskines funktioner.

Op canon.com/oip-manual kunt u de gebruikershandleiding lezen met alle functies van dit apparaat.

Du kan gå til canon.com/oip-manual hvis du vil lese bruksanvisningen som beskriver alle funksjonene for denne maskinen.

På adressen canon.com/oip-manual kan du läsa användarhandboken som beskriver alla funktioner i den här enheten.

Osoitteessa canon.com/oip-manual voit lukea käyttöoppaan, jossa kuvataan kaikki laitteen toiminnot.

Для того чтобы прочитать Руководство пользователя, в котором содержится описание всех функций аппарата, посетите веб-сайт canon.com/oip-manual.

На веб-сайте canon.com/oip-manual ви можете ознайомитися з Посібником користувача, у якому описано всі функції цього апарата.

Jūs varat piekļūt vietnei canon.com/oip-manual, kurā pieejama “Lietotāja rokasgrāmata” — tajā ir aprakstītas visas šīs ierīces funkcijas.

Visos įrenginio funkcijos aprašytos Vartotojo instrukcijoje. Ją galite rasti adresu canon.com/oip-manual.

Seadme kõiki funktsioone kirjeldav kasutusjuhend on saadaval lehel canon.com/oip-manual.

Pod adresem canon.com/oip-manual można uzyskać dostęp do Podręcznika użytkownika opisującego wszystkie funkcje tego urządzenia.

Můžete si otevřít canon.com/oip-manual, kde si lze přečíst Uživatelskou příručku, která popisuje všechny funkce tohoto zařízení.

Na stránce canon.com/oip-manual nájdete dokument Uživatelská příručka, ktorá opisuje všetky funkcie tohto zariadenia.

Navodila za uporabo, ki opisujejo vse funkcije te naprave, so dostopna na canon.com/oip-manual.

Možete pristupiti stranici canon.com/oip-manual kako biste pročitali Korisnički vodič u kojem su opisane sve funkcije ovog uređaja.

A készülék valamennyi funkcióját ismertető Felhasználói kézikönyvet a canon.com/oip-manual oldalon olvashatja el.

Puteți accesa canon.com/oip-manual pentru a citi ghidul utilizatorului care descrie toate funcțiile acestui aparat.

Možete da posetite canon.com/oip-manual, za da pročetele rъководството за потребителя, описващо всички функции на тази машина.

Bu makinenin tüm işlevlerini açıklayan Kullanım Kılavuzunu okumak için canon.com/oip-manual adresine gidebilirsiniz.

يمكنك الوصول إلى

canon.com/oip-manual لقراءة دليل المستخدم الذي يوضح جميع وظائف هذه الطابعة.

برای مطالعه کتابچه راهنمای کاربر، که کلیه کارکردهای این دستگاه را شرح می‌دهد، می‌توانید به نشانی canon.com/oip-manual مراجعه کنید.

ניתן להיכנס לכתובת canon.com/oip-manual לקבלת מדריך למשתמש שמתאר את כל הפונקציות של מכשיר זה.

Memo

Installation of the Machine



Items Included with the Machine

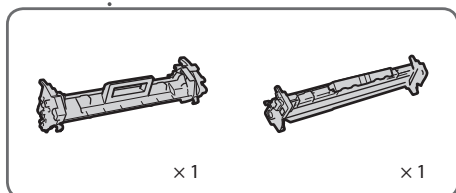
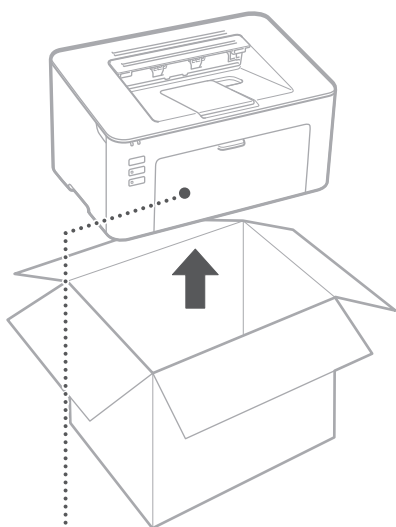
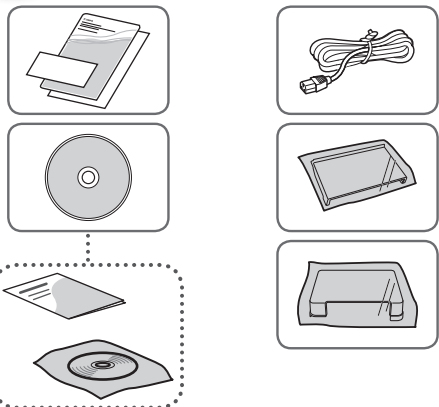

Toner cartridge and drum cartridge (included with the machine)



Installing the Machine

Before starting the installation

- Remove all of the tape.
- Do not remove the tape that covers the USB port.

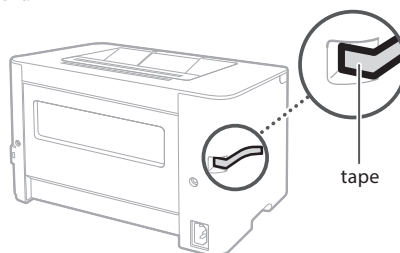

Installation Requirements

Provide a space of 100 mm or more around the machine.

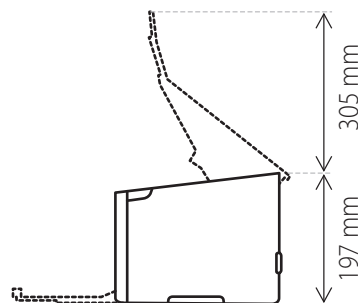
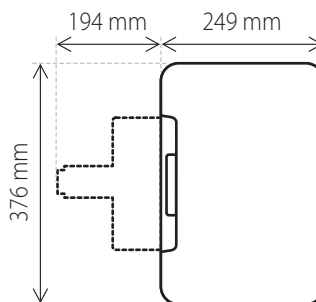

Installation of the Machine

1

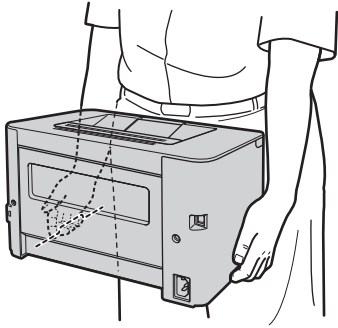

2

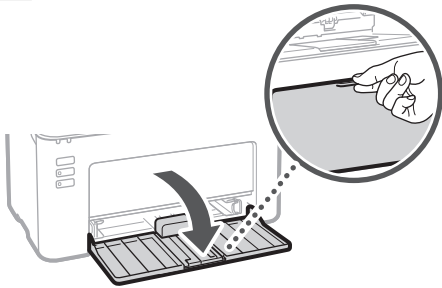

3

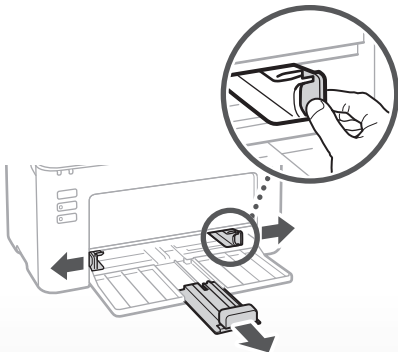

⋮

4

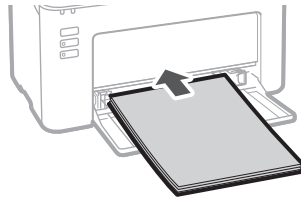

5

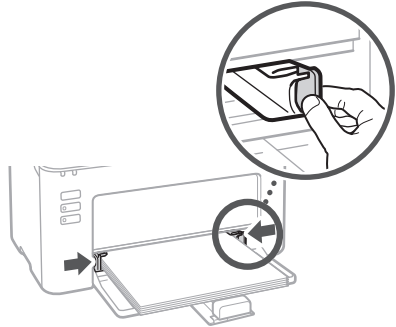

6

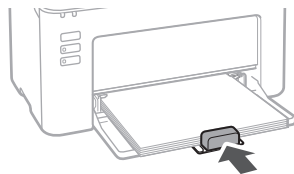

7

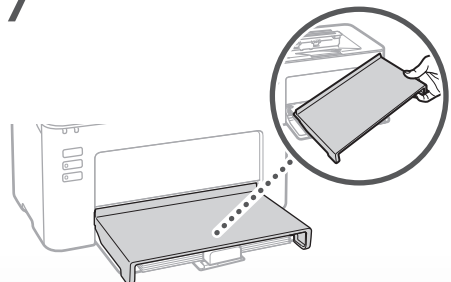

⋮

8

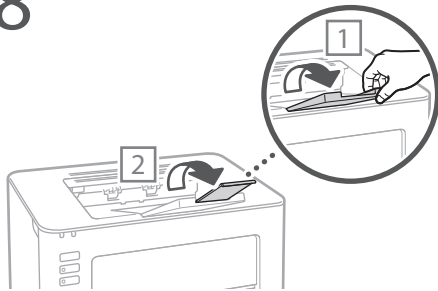

9

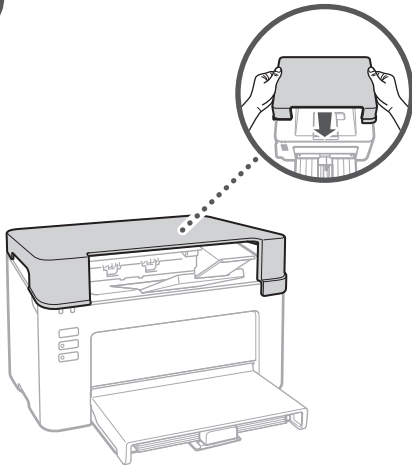

- Place the output cover whenever you use the machine.
- Do not place or drop heavy objects on the output cover.

⋮

10

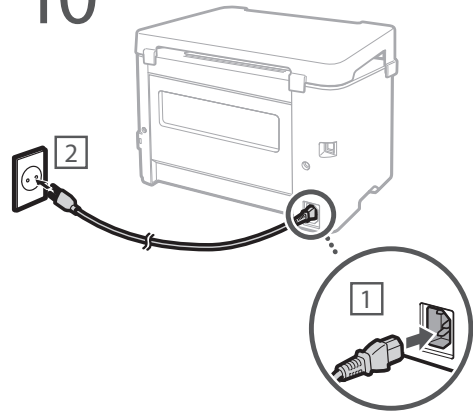

Next, proceed to configure the machine.

En

Fr

De

It

Es

Ca

Eu

Pt

El

Da

NI

No

Sv

Fi

Ru

Uk

Lv

Lt

Et

Pl

Cs

Sk

Sl

Hr

Hu

Ro

Bg

Tr

Ar

Fa

He

7

Configuring the Machine

Configure the settings in the following order.

Installing the Driver and Software

Before the Installation

- The machine does not come with a USB cable. Please have one ready, if necessary.
- Make sure that the USB cable you use has the following mark.



- Do not connect the USB cable before installing the driver. If you did, disconnect the USB cable from the computer, close the dialog box, and then perform the following procedure from step 1.
- The procedure described here is only applicable when your computer runs on the Windows OS. For more details on the software installation procedure, see the driver's manual.
- For the installation when your computer runs on the macOS, see the driver's manual.
- Your machine may not come with the driver for the macOS, depending on the time of purchase. New drivers are uploaded to the Canon website, and you can download and use the latest one.

1.

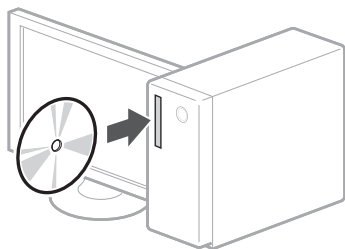

2.

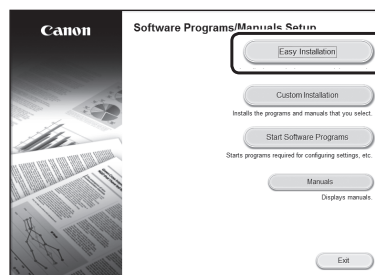

If the screen is not displayed properly, re-insert the CD-ROM/DVD-ROM or search for "D:\MInst.exe" on the Windows platform (This description assumes that "D:" is the CD-ROM/DVD-ROM drive name).

- When the screen to connect the USB cable to the machine is displayed, remove the tape that covers the USB port.

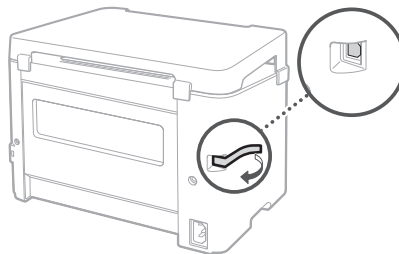

Now you are finished with the configuration of the machine.

Memo



Configuration de l'appareil

Configurez les réglages dans l'ordre suivant.

Installation du pilote et du logiciel

Avant l'installation

- L'appareil n'est pas fourni avec un câble USB.
Vous devez vous en procurer un.
- Assurez-vous que le câble USB que vous utilisez porte la marque suivante. 
- Ne branchez pas le câble USB avant d'installer le pilote. Si le câble est déjà branché, débranchez-le de l'ordinateur, fermez la boîte de dialogue, puis effectuez la procédure suivante depuis l'étape 1.
- La procédure décrite ici n'est applicable que pour un ordinateur fonctionnant sous le système d'exploitation Windows. Pour en savoir davantage sur la procédure d'installation du logiciel, consultez le manuel du pilote.
- Pour l'installation sur un ordinateur sous macOS, consultez le manuel du pilote.
- Selon sa date d'achat, il est possible que l'appareil ne soit pas livré avec le pilote pour macOS. Les nouveaux pilotes sont disponibles sur le site Web Canon où vous pouvez télécharger et utiliser la dernière version.

1.

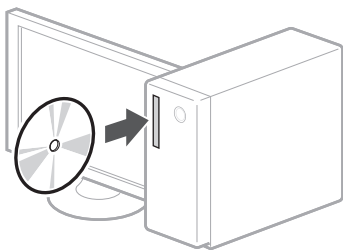

2.

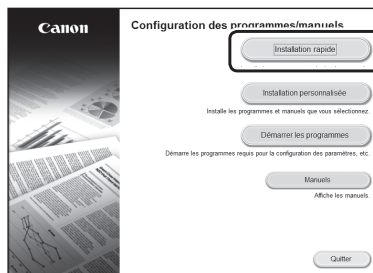

Si l'écran ne s'affiche pas correctement, réinsérez le CD-ROM/DVD-ROM ou recherchez "D:\MInst.exe" sur la plateforme Windows. (Cette description suppose que "D:" est le nom du CD-ROM/DVD-ROM.)

- Une fois que l'écran vous invite à brancher le câble USB à l'appareil est affiché, retirez le capuchon recouvrant le port USB.

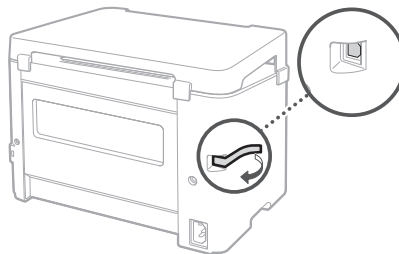

La configuration des réglages initiaux de l'appareil est terminée.

Note



Konfigurieren des Geräts

Konfigurieren Sie die Einstellungen in folgender Reihenfolge.

De

Installieren des Treibers und der Software

Vor der Installation

- Im Lieferumfang des Geräts befindet sich kein USB-Kabel. Wenn erforderlich, müssen Sie dieses selbst bereitstellen.
- Stellen Sie sicher, dass das verwendete USB-Kabel mit folgender Markierung versehen ist. 
- Schließen Sie das USB-Kabel nicht vor der Installation des Treibers an. Wenn dies bereits geschehen ist, trennen Sie das USB-Kabel vom Computer, schließen Sie das Dialogfeld, und führen Sie anschließend das folgende Verfahren ab Schritt 1 durch.
- Das hier beschriebene Verfahren ist nur anwendbar, wenn auf Ihrem Computer ein Windows-Betriebssystem ausgeführt wird. Weitere Einzelheiten zum Software-Installationsverfahren finden Sie im Treiber-Handbuch.
- Näheres zur Installation, wenn auf Ihrem Computer ein macOS ausgeführt wird, finden Sie im Treiber-Handbuch.
- Je nach Zeitpunkt des Kaufs befindet sich möglicherweise kein Treiber für macOS im Lieferumfang Ihres Geräts. Neue Treiber werden jedoch auf die Canon-Website hochgeladen, so dass Sie die neuesten Treiber herunterladen und verwenden können.

1.

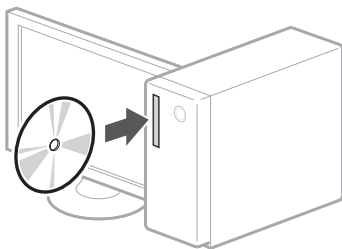

2.



Wenn der Bildschirm nicht ordnungsgemäß angezeigt wird, setzen Sie die CD-ROM/DVD-ROM erneut ein, oder suchen Sie nach "D:\MInst.exe" auf der Windows-Plattform. (In dieser Beschreibung wird davon ausgegangen, dass "D:" die Bezeichnung des CD-ROM-/DVD-ROM-Laufwerks ist.)

- Wenn der Bildschirm mit der Aufforderung, das USB-Kabel an das Gerät anzuschließen, angezeigt wird, entfernen Sie den Streifen, der den USB-Anschluss abdeckt.

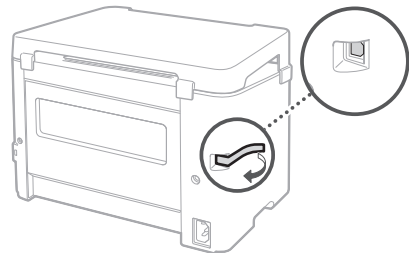

Damit ist die Konfiguration des Geräts abgeschlossen.

Memo



A large, empty rectangular box with a thin black border, occupying most of the page. This box is intended for writing the memo's content.

Configurazione della macchina

Configurare le impostazioni nell'ordine seguente.

It

Installazione del driver e del software

Prima dell'installazione

- La macchina non è dotata di cavo USB. Procurarsene uno, se necessario.
- Assicurarsi che il cavo USB utilizzato presenti il seguente simbolo. 
- Non collegare il cavo USB prima di installare il driver. In questo caso, scollegare il cavo USB dal computer, chiudere la finestra di dialogo, quindi eseguire la seguente procedura dal punto 1.
- La procedura qui descritta è valida solo se nel computer in uso è installato il sistema operativo Windows. Per maggiori informazioni sulla procedura di installazione del software, consultare il manuale del driver.
- Per l'installazione su computer che utilizzano il sistema operativo macOS, consultare il manuale del driver.
- A seconda del momento dell'acquisto, la macchina può non essere dotata del driver per il sistema operativo macOS. I nuovi driver vengono caricati sul sito web Canon, in modo che sia possibile scaricare e usare i più recenti.

1.

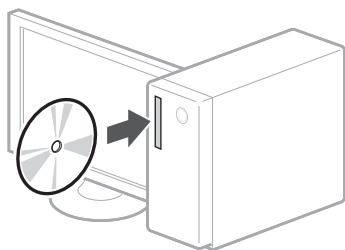

2.

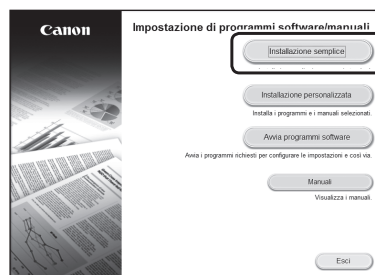

Se la schermata non viene visualizzata correttamente, reinserire il CD-ROM/DVD-ROM o cercare "D:\MInst.exe" nella piattaforma Windows (in questa descrizione "D:" designa l'unità CD-ROM/DVD-ROM).

- Quando viene visualizzata la schermata per collegare il cavo USB alla macchina, rimuovere il cappuccio protettivo della porta USB.

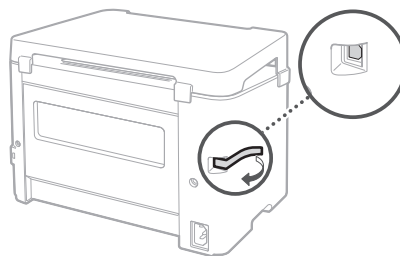

La configurazione della macchina è ora conclusa.

Memo



Configuración del equipo Configure las opciones en el orden siguiente.

Instalación del controlador y el software

Es

Antes de la instalación

- El equipo no incluye un cable USB. Tenga uno preparado, si fuera necesario.
- Asegúrese de que el cable USB utilizado tenga la siguiente marca. 
- No conecte el cable USB antes de instalar el controlador. Si lo ha hecho, desconecte el cable USB del ordenador, cierre el cuadro de diálogo y, a continuación, lleve a cabo el procedimiento desde el paso 1.
- El procedimiento descrito aquí solamente es aplicable si su ordenador utiliza el sistema operativo Windows. Para obtener más información sobre el procedimiento de instalación del software, consulte el manual del controlador.
- Para la instalación en un ordenador con sistema operativo macOS, consulte el manual del controlador.
- Su equipo podría no incluir el controlador para el sistema operativo macOS, dependiendo del momento de la compra. Podrá encontrar controladores nuevos en el sitio web de Canon, descargarlos y utilizar el más reciente.

1.

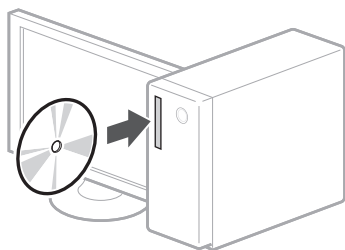

2.

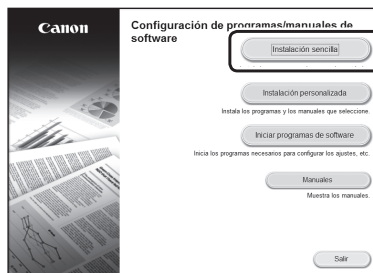

Si no apareciera la pantalla correctamente, vuelva a introducir el CD-ROM/DVD-ROM o busque "D:\MInst.exe" en la plataforma de Windows (en esta descripción se sobreentiende que "D:" es el nombre de la unidad de CD-ROM/DVD-ROM).

- Cuando aparezca la pantalla para conectar el cable USB al equipo, retire la cinta que cubre el puerto USB.

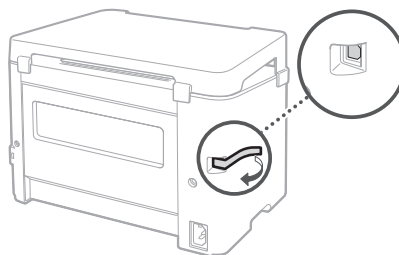

Ahora habrá finalizado con la configuración del equipo.

Notas



Configuració de l'equip

Configureu les opcions en l'ordre següent.

Instal·lació del controlador i el programari

Ca

Abans de la instal·lació

- L'equip no se subministra amb cap cable USB.
Tingueu-ne un de preparat quan calgui.
- Assegureu-vos que el cable USB que feu servir tingui la marca següent.

- No connecteu el cable USB abans d'instal·lar el controlador. Si ho heu fet, desconnecteu el cable USB de l'ordinador, tanqueu el quadre de diàleg i apliqueu el següent procediment des del pas 1.
- El procediment que us descrivim aquí només és vàlid quan l'ordinador s'executa en el sistema operatiu Windows. Per obtenir més detalls sobre el procediment d'instal·lació del programari, consulteu el manual del controlador.
- Per saber com realitzar la instal·lació quan el vostre ordinador s'executi en el macOS, consulteu el manual del controlador.
- En funció del moment de la compra, és possible que l'equip no se subministri amb el controlador per al macOS. Els nous controladors es pugen al lloc web de Canon, des d'on podeu descarregar-los i utilitzar el més recent.

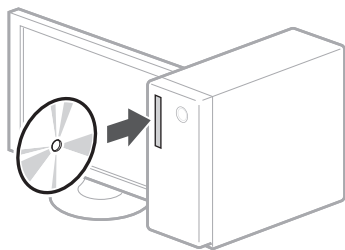
1.

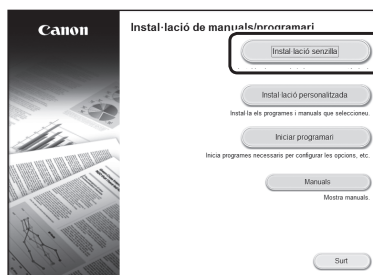

2.



Si la pantalla no es mostra adequadament, torneu a inserir el CD-ROM/DVD-ROM o cerqueu "D:\MInst.exe" a la plataforma de Windows (aquesta descripció suposa que "D:" és el nom de la unitat del controlador de CD-ROM/DVD-ROM).

- Quan aparegui la pantalla per connectar el cable USB a l'equip, retireu la cinta que cobreix el port USB.

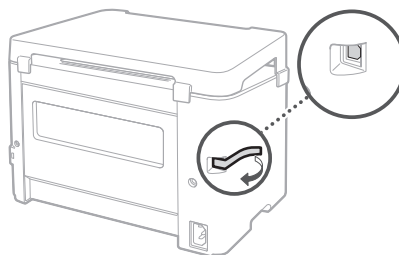

Ja heu acabat amb la configuració de l'equip.

Notes



Makina konfiguratzea

Konfiguratu ezarpenak ordena honi jarraituz.

Kontrolatzailea eta softwarea instalatzea

Instalazioa egin baino lehen

- Makinak ez du USB kaberik. Kable bat prest eduki behar duzu (behar izanez gero).
- Ziurtatu erabiliko duzun USB kableak honako marka hau duela. 
- Ez konektatu USB kablea kontrolatzailea instalatu baino lehen. Konektatuta baduzu, deskonektatu USB kablea ordenagailutik, itxi elkarrizketa-koadroa eta, ondoren, gauzatu prozedura hau 1. urratsetik hasita.
- Hemen azaltzen den prozedura Windows sistema eragilea exekutatzen duten ordenagailuetan soilik aplikatu daiteke. Softwarea instalatzeko prozedurari buruzko xehetasun gehiago lortzeko, ikusi kontrolatzailearen gidaliburua.
- macOS exekutatzen duen ordenagailu batean instalazioa egiteko, irakurri kontrolatzailearen gidaliburua.
- Erosketa noiz egin zenuen kontuan hartuta, baliteke ordenagailuak macOS-erako kontrolatzailea ez edukitzea. Kontrolatzaile berriak Canon gunera kargatzen dira eta azkenak deskarga eta erabil ditzakezu.

1.

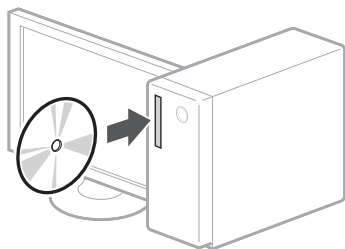

2.

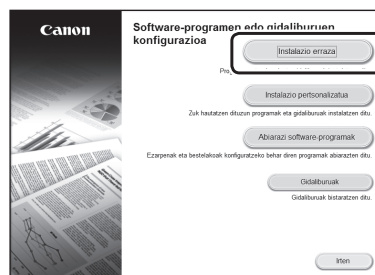

Ez bada bistartzen pantaila, sartu berriro CD-ROM/DVD-ROM diskoa edo bilatu Windows plataformako "D:\MInst.exe" fitxategia (azalpen honetan, "D:" CD-ROM/DVD-ROM unitatearen izena da).

- USB kablea ordenagailura konektatzeko eskatzen duen pantaila agertzen denean, kendu USB ataka estaltzen duen zinta.

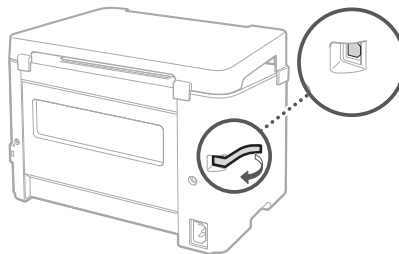

Makinaren konfigurazioa amaitu duzu.

Oharra



A large, empty rectangular box with a thin black border, intended for writing notes or comments.

Configuração da máquina

Ajuste as configurações na ordem a seguir.

Instalação do driver e do software

Antes da instalação

- A máquina não acompanha um cabo USB. Tenha um em mãos, se necessário.
- Certifique-se de que o cabo USB utilizado tenha a seguinte marca. 
- Não conecte o cabo USB antes de instalar o driver. Caso o tenha feito, desconecte o cabo USB do computador, feche a caixa de diálogo e realize o procedimento a seguir, iniciando pela etapa 1.
- O procedimento descrito neste documento aplica-se apenas quando seu computador executar o sistema operacional Windows. Para obter mais detalhes sobre o procedimento de instalação do software, consulte o manual do driver.
- Para instalação quando seu computador executar o macOS, consulte o manual do driver.
- É possível que a sua máquina não possua o driver para o macOS, dependendo de quando ela foi adquirida. Os novos drivers são disponibilizados no site da Canon, onde você pode fazer o download e usar o driver mais recente.

1.

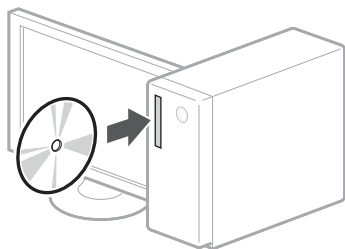

2.

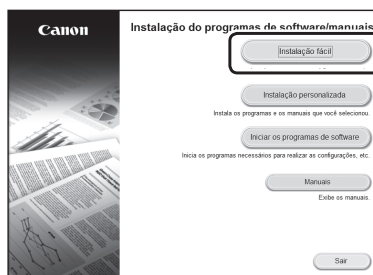

Se a tela não for exibida adequadamente, reinsira o CD-ROM/DVD-ROM ou busque "D:\MInst.exe" na plataforma Windows (Esta descrição presume que "D:" seja o nome do drive do CD-ROM/DVD-ROM).

- Quando aparecer a tela solicitando a conexão do cabo USB à máquina, remova a fita que cobre a porta USB.

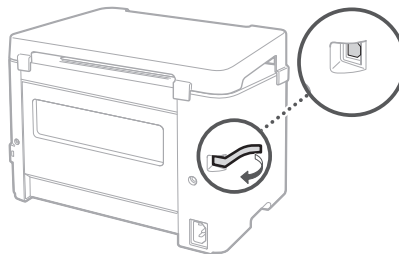

Você finalizou as configurações da máquina.

Notas



Ρύθμιση παραμέτρων συσκευής

Διαμορφώστε τις ρυθμίσεις με την ακόλουθη σειρά.

Εγκατάσταση προγράμματος οδήγησης και λογισμικού

Πριν από την εγκατάσταση

- Η συσκευή δεν συνοδεύεται από καλώδιο USB.

Φροντίστε να έχετε προμηθευτεί καλώδιο, αν χρειάζεται.

- Βεβαιωθείτε ότι το καλώδιο USB που χρησιμοποιείτε φέρει την ακόλουθη σήμανση.
- Μην συνδέσετε το καλώδιο USB πριν από την εγκατάσταση του προγράμματος οδήγησης. Αν συμβεί αυτό, αποσυνδέστε το καλώδιο USB από τον υπολογιστή, κλείστε το πλαίσιο διαλόγου και μετά εκτελέστε την ακόλουθη διαδικασία από το βήμα 1.
- Η διαδικασία που περιγράφεται εδώ ισχύει μόνο όταν στον υπολογιστή σας εκτελείται λειτουργικό σύστημα Windows. Για περισσότερες λεπτομέρειες σχετικά με τη διαδικασία εγκατάστασης λογισμικού, ανατρέξτε στο εγχειρίδιο του προγράμματος οδήγησης.
- Για τη διαδικασία εγκατάστασης στην περίπτωση όπου στον υπολογιστή σας εκτελείται macOS, ανατρέξτε στο εγχειρίδιο του προγράμματος οδήγησης.
- Η συσκευή μπορεί να μην διαθέτει το πρόγραμμα οδήγησης για macOS, ανάλογα με την περίοδο αγοράς. Τα νέα προγράμματα οδήγησης μεταφορτώνονται στον ιστότοπο της Canon, συνεπώς μπορείτε να κατεβάσετε και να χρησιμοποιήσετε την πιο πρόσφατη έκδοση.



1.

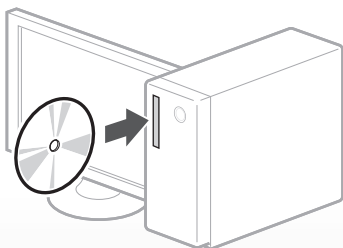

2.

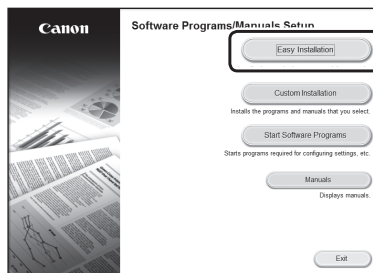

Αν δεν εμφανίζεται σωστά η οθόνη, τοποθετήστε ξανά το CD-ROM/DVD-ROM ή αναζητήστε τον όρο "D:\MInst.exe" στην πλατφόρμα Windows (σε αυτήν την περιγραφή, θεωρείται ότι το "D:" είναι το όνομα της μονάδας CD-ROM/DVD-ROM).

- Όταν εμφανιστεί η οθόνη για σύνδεση του καλωδίου USB στη συσκευή, αφαιρέστε την ταινία που καλύπτει τη θύρα USB.

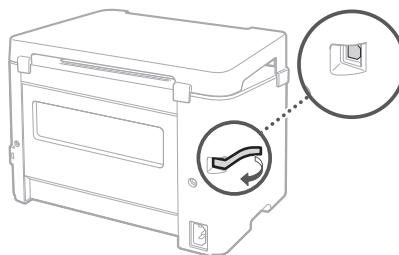

Η ρύθμιση παραμέτρων της συσκευής ολοκληρώθηκε.

Σημειώσεις

Konfiguration af maskinen

Konfigurer indstillingerne i følgende rækkefølge.

Installation af driver og software

Inden installation

- Maskinen leveres ikke med et USB-kabel. Sørg venligst for at have et til rådighed.
- Kontrollér, at det USB-kabel, du bruger, har følgende mærke. 
- Tilslut ikke USB-kablet, inden driveren installeres. Hvis du har tilsluttet USB-kablet, skal du frakoble det fra computeren, lukke dialogboksen og derefter udføre følgende procedure fra trin 1.
- Den procedure, der beskrives her, kan kun anvendes, hvis computeren kører på Windows OS. Du kan finde flere oplysninger om softwareinstallationsproceduren i vejledningen til driveren.
- Oplysninger om installation, når computeren kører på macOS, findes i vejledningen til driveren.
- Din maskine leveres muligvis ikke med driveren til macOS, afhængigt af købstidspunktet. Nye drivere overføres til Canon-webstedet, og du kan downloade og bruge den nyeste.

1.

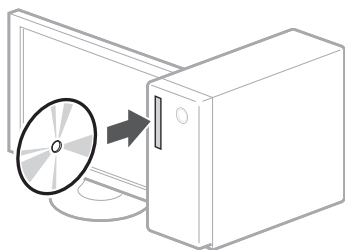

2.

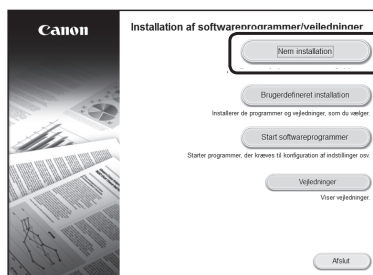

Hvis skærbilledet ikke vises korrekt, skal du indsætte CD-ROM'en eller DVD-ROM'en eller søge efter "D:\MInst.exe" på Windows-plattformen (denne beskrivelse forudsætter, at "D:" er navnet på CD-ROM-/DVD-ROM-drevet).

- Når skærbilledet til tilslutning af USB-kablet til maskinen vises, skal du fjerne den tape, der dækker USB-porten.

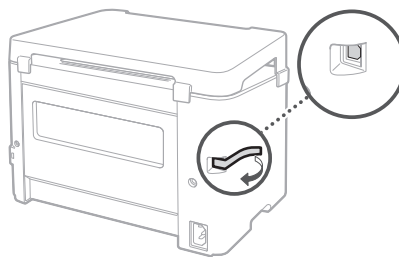

Nu er du færdig med konfiguration af maskinen.

Note



A large, empty rectangular box with a thin black border, intended for writing notes.

De Machine configureren Configureer de instellingen in deze volgorde.

Het Stuurprogramma en de Software installeren

Voor de installatie

- De machine wordt niet geleverd met een USB-kabel.

Houd er, zo nodig, een in gereedheid.

- Controleer dat de USB-kabel die u gebruikt, voorzien is van het volgende merkteken.



- Sluit de USB-kabel pas aan, wanneer u het stuurprogramma hebt geïnstalleerd. Hebt u de USB-kabel al wel aangesloten, maak de kabel dan los van de computer, sluit het dialoogvenster en voer de volgende procedure uit vanaf stap 1.

- De procedure die hier wordt beschreven, is alleen van toepassing wanneer uw computer draait onder Windows OS. Zie voor meer gegevens over de procedure voor de installatie van de software, de handleiding van het stuurprogramma.

- Zie de handleiding van het stuurprogramma voor de installatie wanneer uw computer draait onder macOS.

- Uw machine wordt afhankelijk van de tijd van aankoop misschien niet geleverd met het stuurprogramma voor macOS. Nieuwe stuurprogramma's worden geüpload naar de Canon-website, en u kunt de laatste nieuwe downloaden en gebruiken.

1.

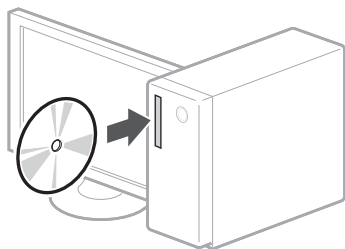

2.

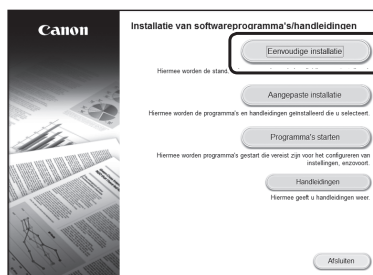

Als het scherm niet goed wordt weergegeven, plaats dan de CD-ROM/DVD-ROM opnieuw of zoek "D:\MInst.exe" op het Windows-platform (Bij deze beschrijving wordt ervan uitgegaan dat "D:" de naam van het CD-ROM/DVD-ROM-station is).

- Wanneer het scherm voor het op de machine aansluiten van de USB-kabel wordt weergegeven, verwijder dan de tape die over de USB-poort is geplakt.

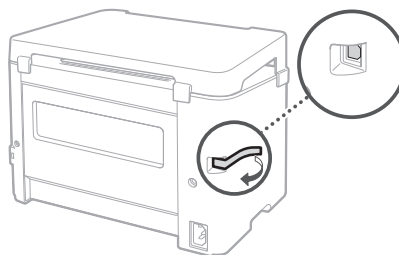

Ik ben nu klaar met de configuratie van de machine.

Aantekeningen

Konfigurere maskinen

Konfigurer innstillingene i følgende rekkefølge.

Installere driveren og programvaren

Før installasjonen

- Maskinen leveres ikke med en USB-kabel. Ha en ruter klar, hvis nødvendig.
- Sjekk at USB-kabelen du bruker har følgende merke. 
- Du må ikke koble til USB-kabelen før du installerer driveren. Hvis du gjorde det, koble USB-kabelen fra datamaskinen, lukk dialogboksen og utfør deretter følgende prosedyre fra trinn 1.
- Prosedyren som beskrives her, gjelder bare når datamaskinen kjører Windows. Hvis du vil ha mer informasjon om installasjonsprosedyren for programvaren, kan du lese i håndboken for driveren.
- For installasjon på en datamaskin som kjører macOS, kan du lese i håndboken for driveren.
- Det er ikke sikkert at maskinen kommer med driveren for macOS, avhengig av når den ble kjøpt. Nye drivere er lastet opp på Canons nettsted, og du kan laste ned og bruke den nyeste driveren.

1.

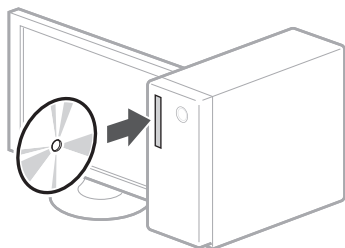

2.

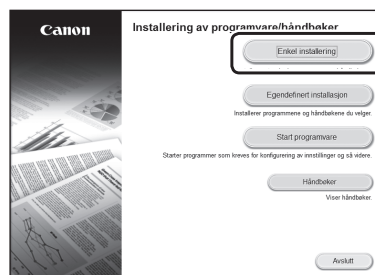

Hvis skjermbildet ikke vises som det skal, sett inn CD-ROM-en/DVD-ROM-en på nytt eller søk etter "D:\MInst.exe" på Windows-plattformen (Denne beskrivelsen går ut ifra at "D:" er stasjonsnavnet på CD-ROM-en/DVD-ROM-en).

- Når skjermbildet for å koble USB-kabelen til maskinen vises, fjern tapen som dekker USB-porten.

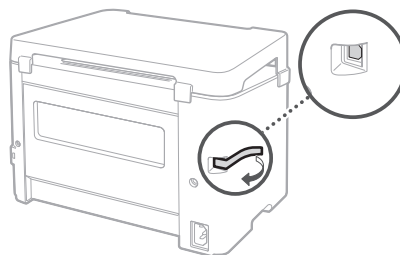

Du er nå ferdig med å konfigurere maskinen.

Notat



Konfigurera maskinen

Konfigurera inställningarna i följande ordning.

Installera drivrutin och programvara

Innan installation

- Maskinen levereras inte med USB-kabel. Se till att sådan finns till hands, vid behov.
- Se till att den USB-kabel du använder har följande märkning. 
- Anslut inte USB-kabeln innan du installerar drivrutinen. Om du gjorde det, koppla ur USB-kabeln från datorn, stänger dialogrutan och utför sedan följande procedur från steg 1.
- Proceduren som beskrivs här gäller endast när datorn körs på Windows OS. Mer information om installationsproceduren finns i drivrutinens instruktionsbok.
- För installation när datorn körs på macOS, se drivrutinens instruktionsbok.
- Maskinen kanske inte levereras med drivrutinen för macOS, beroende på inköpstillfälle. Nya drivrutiner laddas upp på Canons webbplats, och du kan ladda ner och använda den senaste.

1.

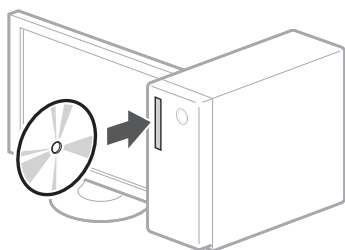

2.

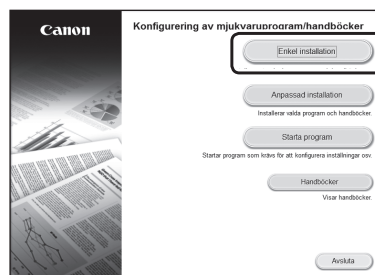

Om skärmen inte visas korrekt, sätt in CD-ROM/DVD-ROM igen eller sök efter "D:\MInst.exe" på Windows-plattformen (i beskrivningen förutsätts att "D:" är CD-ROM / DVD-ROM-drivnamnet).

- När skärmen för att ansluta USB-kabeln till maskinen visas, ta bort tejpens som täcker USB-porten.

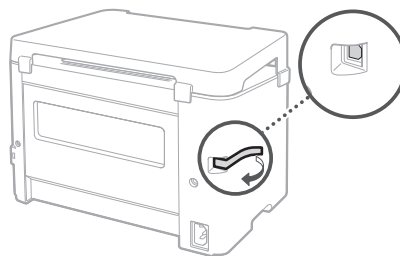

Nu har du slutfört maskinens konfiguration.

Anteckningar

Laitteen määrittäminen

Määritä asetukset seuraavassa järjestyksessä.

Ajurin ja ohjelmiston asennus

Ennen asennusta

- Laitteen mukana ei toimiteta USB-kaapelia.
Tarvittaessa hanki sellainen valmiiksi.
- Varmista, että USB-kaapelissa on seuraava merkki. 
- Älä liitä USB-kaapelia ennen ajurin asentamista. Jos teit niin, irrota USB-kaapeli tietokoneesta, sulje valintaruutu ja suorita seuraavat toimenpiteet alkaen vaiheesta 1.
- Tässä kuvatut toimenpiteet ovat voimassa vain, jos tietokoneesi toimii Windows OS -järjestelmässä. Lisätietoja ohjelmiston asennuksesta on ajurin käyttöoppaassa.
- Asennusohjeet macOS -järjestelmällä varustettua tietokonetta varten ovat ajurin käyttöoppaassa.
- Laitteesi mukana ei ehkä toimitettu ajuria macOS -järjestelmää varten riippuen siitä, koska laite on ostettu. Uudet ajurit lisätään Canonin sivustolle, josta voit ladata ja ottaa käyttöön uusimman version.

1.

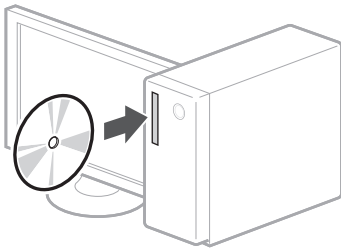

2.

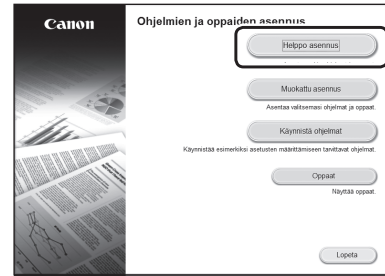

Jos näyttö ei avaudu oikein, aseta CD-ROM-/DVD-ROM-levy uudelleen tai etsi "D:\MInst.exe" Windows-alustasta. (Tässä esityksessä oletetaan, että CD-ROM-/DVD-ROM-aseman nimi on "D:").

- Kun näytöllä on USB-kaapelin liittämistä kuvaava sivu, poista USB-porttia peittävä teippi.

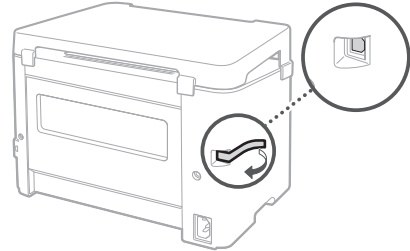

Nyt koneen määrittäykset on suoritettu loppuun.

Muistio



Настройка аппарата

Задавайте настройки в указанном порядке.

Установка драйвера и программного обеспечения

Действия перед установкой

- Кабель USB не входит в комплект аппарата. При необходимости подготовьте его заранее.

- Убедитесь в том, что используемый кабель USB имеет следующую маркировку.



- Не подключайте кабель USB до установки драйвера. Если вы это сделали, отсоедините кабель USB от компьютера, закройте диалоговое окно и выполните приведенную ниже процедуру с шага 1.

- Приведенная здесь процедура применима только для компьютеров, на которые установлена ОС Windows. Подробнее о процедуре установки программного обеспечения см. в руководстве к драйверу.

- Порядок установки на компьютеры с ОС macOS см. в руководстве к драйверу.

- В зависимости от времени приобретения аппарата он может поставляться без драйвера для ОС macOS. Новые драйверы размещаются на веб-сайте Canon, поэтому можно загрузить и использовать новейший драйвер.

1.

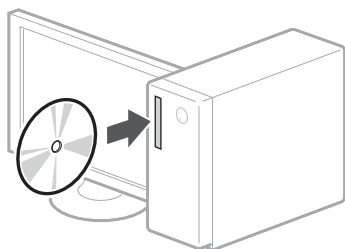

2.

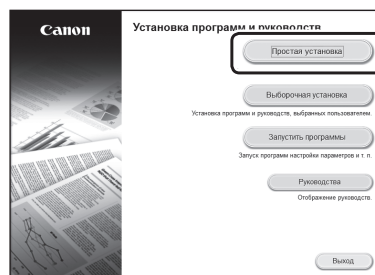

Если экран не отображается надлежащим образом, заново установите диск CD-ROM/DVD-ROM или выполните поиск файла "D:\MInst.exe" на платформе Windows (в этом описании предполагается, что "D:" — это имя дисководов CD-ROM/DVD-ROM).

- Если отображается экран с предложением подключить кабель USB к аппарату, снимите пленку, закрывающую порт USB.

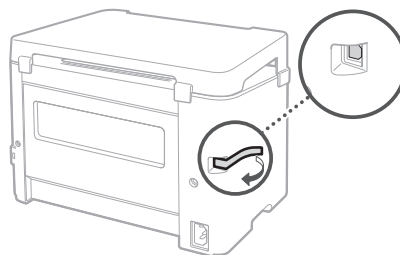

Теперь задание исходных настроек аппарат завершено.

Для заметок 

Налаштування апарата

Налаштуйте параметри у вказаному порядку.

Установка драйвера й програмного забезпечення

Дії перед установкою

- Апарат не містить у комплекті USB-кабель. Підготуйте його за необхідності.
- Перевірте, чи на USB-кабелі є наведена нижче позначка. 
- Не підключайте USB-кабель до встановлення драйверів. Якщо ви зробили це, відключіть USB-кабель від комп'ютера, закрийте діалогове вікно та виконайте наведену далі процедуру з кроку 1.
- Описана тут процедура застосовується, тільки якщо комп'ютер працює під керуванням ОС Windows. Докладніше про процедуру встановлення програмного забезпечення див. в посібнику зі встановлення драйвера.
- Для встановлення програмного забезпечення на комп'ютері, який працює під керуванням macOS, див. посібник зі встановлення драйвера.
- Ваш апарат може постачатися без драйверів для macOS залежно від часу його придбання. Нові драйвери розміщуються на веб-сайті Canon. Таким чином ви можете завантажити останню версію драйвера.

1.

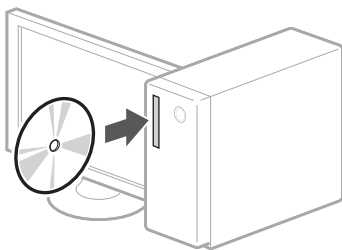

2.

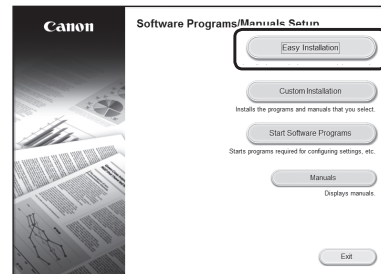

Якщо екран не відображається належним чином, повторно вставте диск CD-ROM/DVD-ROM у дисковод або виконайте пошук "D:\MInst.exe" у системі Windows (у цьому описі "D:" є іменем диска CD-ROM/DVD-ROM).

- Коли відобразиться екран підключення USB-кабелю до апарата, зніміть плівку, яка закриває USB-порт.

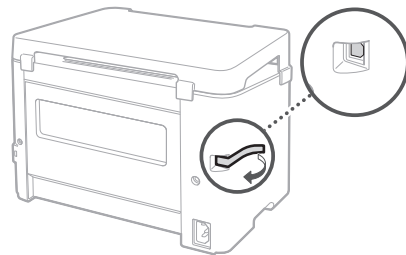

Тепер ви завершили налаштування апарата.

Нотатки

Iekārtas konfigurēšana

Iestatījumi ir jākonfigurē tālāk norādītajā secībā.

Draivera un programmatūras instalēšana

Pirms instalēšanas

- Iekārtas komplektācijā nav iekļauts USB kabelis.
Lūdzu, nodrošinieties ar to, ja nepieciešams.
- Pārlicinieties, ka jūsu izmantotajam USB kabelim ir šeit norādītais marķējums. 
- USB kabeli nedrīkst pievienot pirms draivera instalēšanas. Ja to izdarījat, atvienojiet USB kabeli no datora, aizveriet dialoglodziņu un pēc tam izpildiet tālāk norādīto procedūru no 1. darbības.
- Šeit aprakstītā procedūra attiecas tikai uz datoriem, kuros darbojas operētājsistēma Windows. Plašāku informāciju par programmatūras instalēšanas procedūru skatiet draivera rokasgrāmatā.
- Informāciju par instalēšanu gadījumā, ja jūsu datorā darbojas operētājsistēma macOS, skatiet draivera rokasgrāmatā.
- Atkarībā no iegādes laika, iespējams, jūsu iekārtas komplektācijā nav iekļauts draiveris operētājsistēmai macOS. Jaunie draiveri tiek augšupielādēti Canon vietnē, un varat lejupielādēt un izmantot jaunāko draiveri.

1.

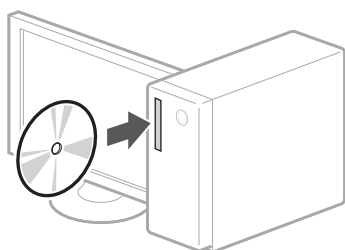

2.

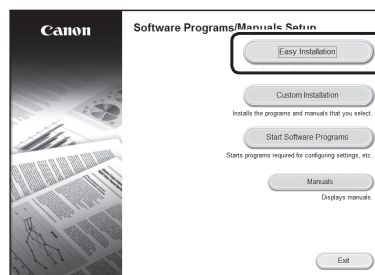

Ja ekrāns netiek rādīts pareizi, no jauna ievietojiet disku CD-ROM/DVD-ROM vai meklējiet failu "D:\MInst.exe" Windows platformā (šajā aprakstā tiek pieņemts, ka "D:" ir jūsu CD-ROM/DVD-ROM diska nosaukums).

- Kad tiek rādīts ekrāns par USB kabeļa savienošanu ar iekārtu, noņemiet lenti, kas sedz USB portu.

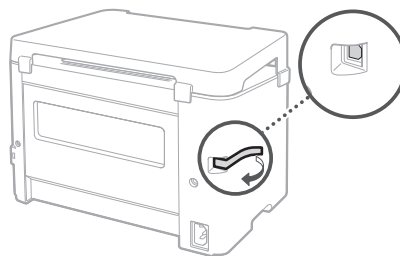

Tagad iekārtas konfigurēšana ir pabeigta.

Piezīmes

Įrenginio konfigūravimas

Nustatymus konfigūruokite tokia tvarka.

Tvarkyklės ir programinės įrangos diegimas

Prieš įdiegiant

- Prie įrenginio nėra pridėtas USB laidas. Prašome jį turėti, jei reikėtų.
- Įsitinkinkite, kad jūsų naudojamą USB laidą pažymėtas tokia žyme.
- Kol neįdiegta tvarkyklė, USB laidą neprijunkite. Jei prijungėte, atjunkite USB laidą nuo kompiuterio, uždarykite dialogo langą ir tuomet atlikite procedūrą nuo pirmo žingsnio.
- Čia aprašyta procedūra tinkama tik tada, kai kompiuteryje naudojama Windows OS. Daugiau informacijos apie programinės įrangos diegimo procedūrą rasite tvarkyklės vartotojo vadove.
- Jei jūsų kompiuteryje naudojama macOS, informacijos apie diegimą rasite tvarkyklės vartotojo vadove.
- Jūsų įrenginyje gali nebūti macOS skirtos tvarkyklės, atsižvelgiant į įsigijimo laiką. Naujos tvarkyklės yra pateikiamos Canon tinklalapyje, tad galite parsisiųsti ir naudoti pačią naująsias.



1.

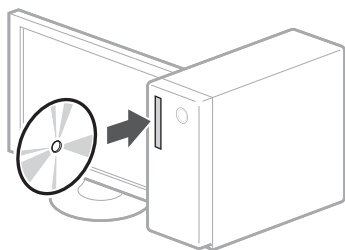

2.

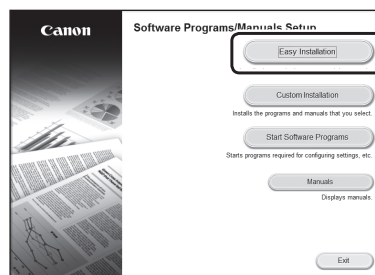

Jei ekrane rodomas vaizdas netinkamas, iš naujo įdėkite CD-ROM/DVD-ROM arba ieškokite "D:\MInst.exe" Windows platformoje (šiam aprašyme daroma prielaida, kad "D:" yra CD-ROM/DVD-ROM disko pavadinimas).

- Kai ekrane rodoma prijungti USB laidą prie įrenginio, nuimkite juostelę, dengiančią USB prievadą.

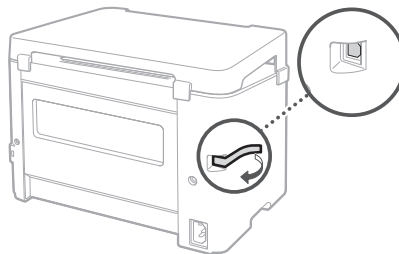

Jūs baigėte įrenginio konfigūravimą.

Pastaba



A large, empty rectangular box with a thin black border, occupying most of the page. It is intended for a handwritten note or comment.

Seadme konfigureerimine

Konfigureerige sätet järgmises järjekorras.

Draiveri ja tarkvara installimine

Enne installimist

- USB-kaabel ei ole seadmega kaasas. Hankige see vajaduse korral.
- Kontrollige, et kasutataval USB-kaabli oleks järgmine tähis. 
- Ärge ühendage USB-kaablit enne draiveri installimist. Kui tegite seda, eraldage USB-kaabel arvutist, sulgege dialoogiboks ja tehke järgmine protseduur alates 1. toimingust.
- Kirjeldatud protseduur on asjakohane ainult siis, kui teie arvuti operatsioonisüsteem on Windows. Lisateavet tarkvara installimise kohta vaadake draiveri juhendist.
- Kui arvuti kasutab operatsioonisüsteemi macOS, vaadake installimise teavet draiveri juhendist.
- Ostmisajast olenevalt ei pruugi seadmega macOS-i draiverit kaasas olla. Uued draiverid laaditakse üles Canoni veebisaidile ja saate need sealt alla laadida ning kasutada uusimat draiverit.

1.

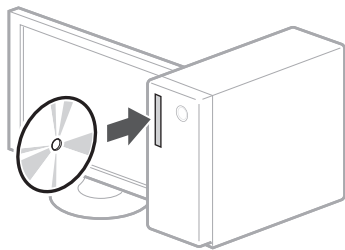

2.

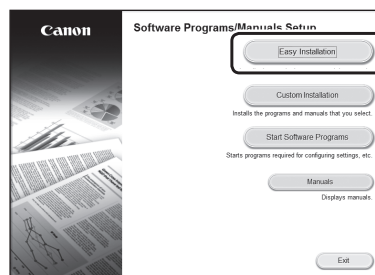

Kui ekraanikuvaga ei kuvata õigesti, sisestage CD-ROM/DVD-ROM uuesti või tehke Windowsis otsing "D:\Mlnst.exe" (selle kirjelduse puhul eeldatakse, et CD-ROM-i/ DVD-ROM-i draivi nimi on "D:").

- Kui teile kuvatakse ekraanikuvaga USB-kaabli seadmega ühendamiseks, eemaldage USB-pesa kattev teip.

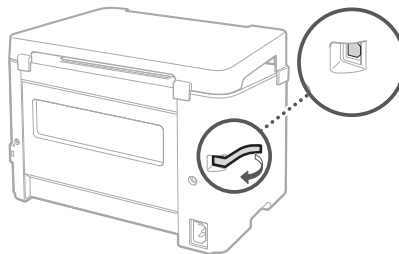

Seade on nüüd konfigureeritud.

Memo



Konfigurowanie urządzenia

Skonfiguruj ustawienia w następującej kolejności.

Instalowanie sterownika i oprogramowania

Przed rozpoczęciem instalacji

- Urządzenie nie jest wyposażone w kabel USB.
W razie potrzeby należy go dostarczyć.
- Upewnij się, że stosowany kabel USB ma następujące oznaczenie.

- Nie podłączaj kabla USB przed zainstalowaniem sterownika. Jeśli tak się stało, odłącz kabel USB od komputera, zamknij wyświetlone okno dialogowe i wykonaj następującą procedurę od kroku 1.
- Opisana tu procedura ma zastosowanie jedynie w przypadku komputerów z systemem operacyjnym Windows. Szczegółowe informacje na temat procedury instalacji oprogramowania zawiera instrukcja do sterownika.
- Instrukcje instalacji dla komputera z systemem operacyjnym macOS zawiera instrukcja do sterownika.
- W zależności od daty zakupu z urządzeniem mógł nie zostać dostarczony sterownik dla systemu macOS. Nowe sterowniki są zawsze udostępniane w witrynie internetowej firmy Canon, skąd można pobrać najnowszy i użyć go.

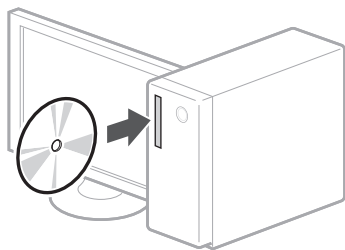
1.

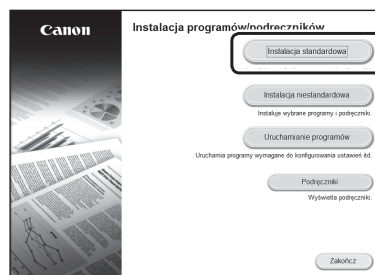

2.



Jeśli ekran nie jest prawidłowo wyświetlany, włóż ponownie płytę do napędu CD-ROM/DVD-ROM lub wyszukaj pliku "D:\MInst.exe" w systemie Windows (zakładając, że literą napędu CD-ROM/DVD-ROM jest "D:").

- Gdy wyświetlony zostanie ekran z monitem i podłączenie kabla USB do urządzenia, usuń taśmę zabezpieczającą port USB.

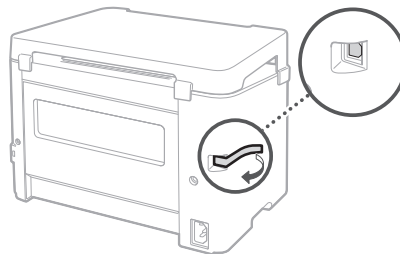

**Zakończono konfigurowanie
ustawień urządzenia.**

Notatki

Konfigurace zařízení

Zařízení konfigurujte v následujícím pořadí.

Instalace ovladače a softwaru

Před instalací

- Zařízení se nedodává s kabelem USB. Podle potřeby si jej musíte zajistit sami.
- Ujistěte se, že používaný kabel USB má následující značku. 
- Nepřipojujte kabel USB před instalací ovladače. Pokud jste tak učinili, odpojte kabel USB z počítače, zavřete dialogové okno a proveďte následující postup od kroku 1.
- Postup popsany zde platí, pouze pokud máte počítač s operačním systémem Windows. Další podrobnosti o postupu instalace softwaru najdete v příručce k ovladači.
- Informace o instalaci v případě počítače s operačním systémem macOS rovněž najdete v příručce k ovladači.
- V závislosti na době zakoupení nemusí zařízení obsahovat ovladač pro systém macOS. Nové ovladače jsou nahrány na webové stránce Canon, takže si můžete stáhnout nejnovější a používat jej.

1.

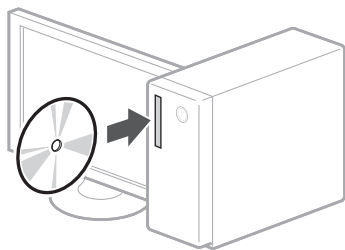

2.

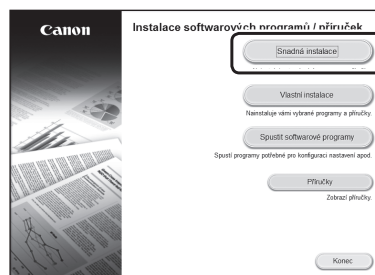

Pokud se obrazovka nezobrazí správně, vložte CD-ROM/DVD-ROM znovu nebo vyhledejte "D:\MInst.exe" ve Windows. (Tento popis vychází z předpokladu, že "D:" je označení jednotky CD-ROM/DVD-ROM.)

- Když se zobrazí obrazovka pro připojení kabelu USB k zařízení, sejměte pásku, kterou je port USB zakrytý.

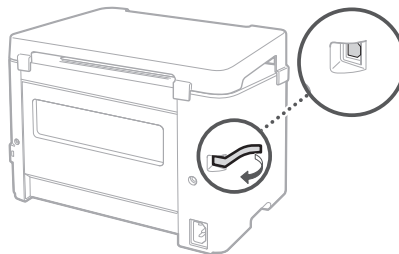

**Nyní jste dokončili konfiguraci
zařízení.**

Poznámka

Inštalácia ovládača a softvéru

Pred inštaláciou

- Zariadenie sa nedodáva s káblom USB. V prípade potreby si ho obstarajte.
- Presvedčte sa, že používaný kábel USB má nasledovné označenie. 
- Kábel USB nepripájajte pred nainštalovaním ovládača. Ak ste tak urobili, odpojte kábel USB od počítača, zatvorte dialógové okno a potom postupujte podľa pokynov od kroku 1.
- Tu opísaný postup sa vzťahuje, len ak je vo vašom počítači nainštalovaný systém Windows. Podrobnosti o postupe inštalácie softvéru nájdete v príručke pre ovládač.
- Ak je vo vašom počítači nainštalovaný systém macOS, informácie o inštalácii nájdete v príručke pre ovládač.
- V závislosti od dátumu zakúpenia nemusí vaše zariadenie obsahovať ovládač pre systém macOS. Nové ovládače sú nahrávané na webovú lokalitu Canon, odkiaľ si môžete najnovšie prevziať a používať.

1.

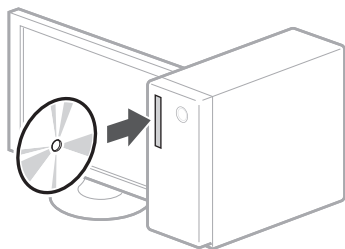

2.

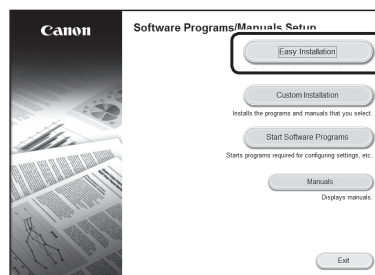

Ak sa obrazovka nezobrazuje správne, vyberte a znova vložte disk CD-ROM/ DVD-ROM alebo v platforme Windows vyhľadajte súbor "D:\MInst.exe" (tento opis predpokladá, že "D:" je označenie jednotky CD-ROM/DVD-ROM).

- Po zobrazení obrazovky s výzvou na pripojenie kábla USB k zariadeniu, snímte kryt, ktorý zakrýva port USB.

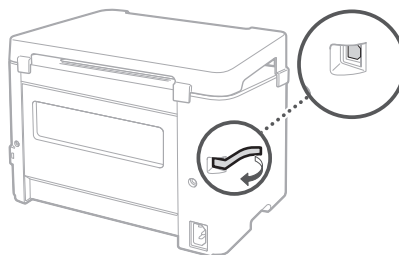

Teraz ste dokončili konfiguráciu zariadenia.

Poznámky

Konfiguracija naprave

Konfigurirajte nastavitve v naslednjem vrstnem redu.

Nameščanje gonilnika in programske opreme

Pred namestitvijo

- Napravi ni priložen USB kabel. Prosimo, da ga imate po potrebi pripravljenega.
- Zagotovite, da uporabljeni USB kabel vsebuje naslednjo oznako. 
- Ne priključujte USB kabla pred namestitvijo gonilnika. Če ste USB kabel priključili, ga odklopite iz računalnika, zaprite pogovorno okno, nato pa izvedite naslednji postopek od 1. koraka.
- Tukaj opisani postopek je veljaven le, če imate računalnik z operacijskim sistemom Windows. Za več podrobnosti glede postopka nameščanja programske opreme glejte priročnik gonilnika.
- Za namestitve, če uporabljate računalnik z operacijskim sistemom macOS, glejte priročnik gonilnika.
- Vaši napravi mogoče ni bil priložen gonilnik za operacijski sistem macOS, kar je odvisno od datuma nakupa. Novi gonilniki so bili naloženi na spletno stran Canon, tako da lahko prenesete in uporabljate najnovejšega.

1.

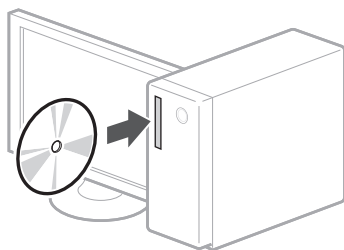

2.

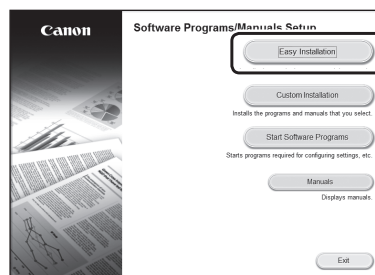

Če zaslon ni pravilno prikazan, znova vstavite CD-ROM/DVD-ROM ali najдите "D:\MIInst.exe" na platformi Windows (Ta opis predvideva, da je "D:" ime pogona CD-ROM/DVD-ROM).

- Ko se prikaže zaslon za povezavo USB kabla z napravo, odstranite trak, ki prekriva vrata USB.

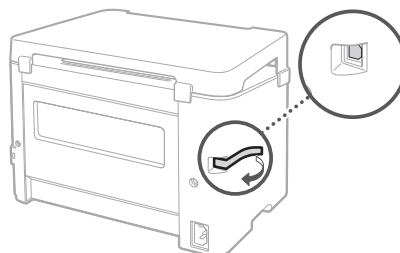

S tem ste zaključili s konfiguracijo naprave.

Zapisek

Konfiguriranje uređaja

Konfigurirajte postavke sljedećim redoslijedom.

Instaliranje upravljačkih programa i softvera

Prije instalacije

- Uređaj se ne isporučuje s USB kabelom. Imajte vlastiti, ako je potreban.
- Provjerite ima li USB kabel koji upotrebljavate sljedeću oznaku. 
- Ne spajajte USB kabel prije instaliranja upravljačkog programa. Ako ste to učinili, odspojite USB kabel s računala, zatvorite dijaloški okvir i izvršite sljedeći postupak od prvog koraka.
- Opisani postupak primjenjiv je isključivo ako je na vašem računalu instaliran operacijski sustav Windows. Dodatne pojedinosti o postupku instalacije softvera potražite u priručniku upravljačkog programa.
- Dodatne pojedinosti o instalaciji ako je na računalu instaliran macOS potražite u priručniku upravljačkog programa.
- Ovisno o vremenu kupnje, uređaj možda ne sadrži upravljački program za macOS. Novi upravljački programi postavljeni su na web-mjesto Canon kako biste mogli preuzeti i upotrebljavati najnoviju inačicu.

1.

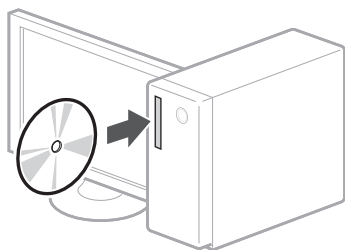

2.

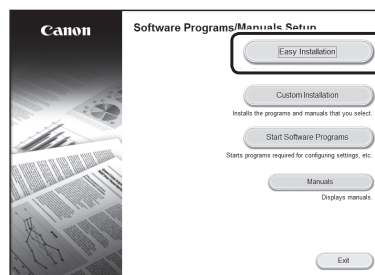

Ako se zaslon ne prikazuje ispravno, ponovno umetnite CD-ROM/DVD-ROM ili pronađite "D:\MInst.exe" na platformi Windows (ovaj opis podrazumijeva da je "D:" naziv CD-ROM/DVD-ROM pogona).

- Kada je prikazan zaslon za povezivanje USB kabela na uređaj, uklonite traku koja prekriva USB priključak.

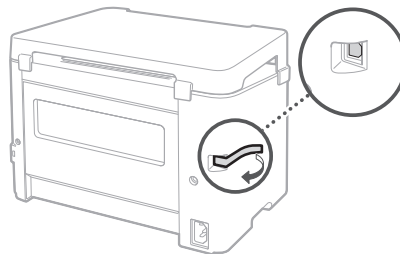

Sada ste dovršili konfiguraciju uređaja.

Bilješka

A készülék konfigurálása

Konfigurálja a beállításokat a következő sorrendben.

A meghajtóprogram és a szoftver telepítése

A telepítés előtt

- A készüléknek nem tartozéka az USB-kábel. Kérjük, szükség esetén készítsen elő egyet.
- Ügyeljen arra, hogy a használni kívánt USB-kábelen látható legyen az itt szereplő embléma. 
- Ne csatlakoztassa az USB-kábelt, mielőtt telepítette volna a meghajtóprogramot. Ha mégis megtette, akkor húzza ki az USB-kábelt a számítógépből, zárja be a párbeszédpanel, majd folytassa az alábbi eljárást az 1. lépéstől.
- Az itt ismertetett eljárás csak akkor alkalmazható, ha a számítógépen Windows operációs rendszer fut. További részleteket a szoftvertelepítési eljárással kapcsolatban a meghajtóprogram kézikönyvében talál.
- macOS rendszerhez a telepítési eljárás leírását a meghajtóprogram kézikönyvében találja.
- Lehetséges, hogy a készülék mellé nem kapott macOS rendszerhez használható meghajtóprogramot, ez a vásárlás idejétől függ. A legújabb meghajtóprogramok megtalálhatók a Canon webhelyén, onnan bármikor letöltheti a legfrissebb változatot.

1.

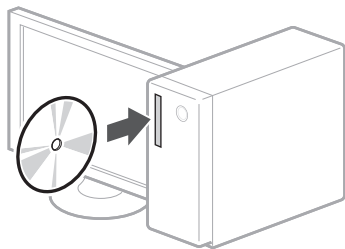

2.

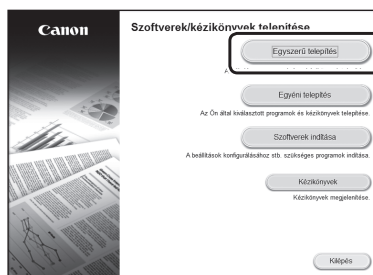

Ha ez a kép nem jelenik meg megfelelően, akkor helyezze be ismét a CD-ROM/DVD-ROM-lemezt vagy indítsa el a "D:\Mlnst.exe" alkalmazást Windows platformon (ahol "D:" a CD-ROM/DVD-ROM-meghajtó betűjele).

- Amikor a képernyőn megjelenő utasítás arra szólítja fel, hogy csatlakoztassa az USB-kábelt a készülékhez, akkor először távolítsa el az USB-portot védő szalagot.

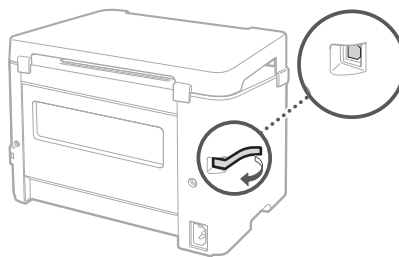

Ezzel el is végezte a készülék konfigurálását.

Jegyzetek

Configurarea echipamentului

Configurați setările în ordinea prezentată în continuare.

Instalarea driverului și a software-ului

Înainte de instalare

- Echipamentul nu include un cablu USB. Dacă este nevoie, utilizați un cablu propriu.
- Asigurați-vă că acest cablu USB are marcajul următor.
- Nu conectați cablul USB înainte de instalarea driverului. Dacă l-ați conectat deja, deconectați-l de la computer, închideți caseta de dialog și urmați procedura de mai jos, începând cu pasul 1.
- Procedura descrisă în continuare este valabilă numai pentru computere pe care rulează sistemul de operare Windows. Pentru detalii suplimentare despre procedura de instalare a software-ului, consultați manualul driverului.
- Pentru instalarea pe computere pe care rulează sistemul de operare macOS, consultați manualul driverului.
- În funcție de momentul la care ați achiziționat echipamentul, este posibil ca acesta să nu includă driverul pentru macOS. Pe site-ul web Canon sunt încărcate cele mai recente drivere și puteți să descărcați și să utilizați ultima versiune a driverului dorit.



1.

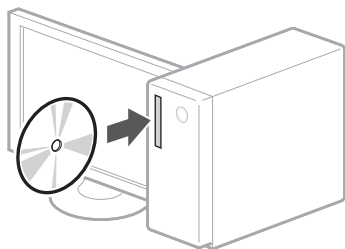

2.

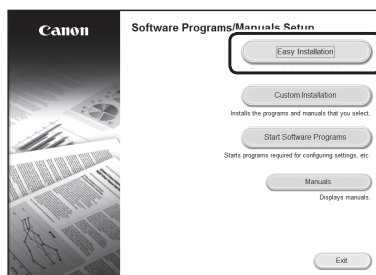

Dacă nu este afișat ecranul, introduceți din nou suportul CD-ROM/DVD-ROM sau căutați "D:\MInst.exe" pe platforma Windows (dacă numele unității CD-ROM/DVD-ROM este "D:").

- Când este afișat ecranul care solicită conectarea cablului USB la echipament, îndepărtați banda care acoperă portul USB.

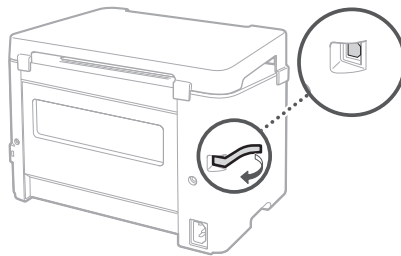

Configurarea echipamentului este finalizată.

Notă

Конфигуриране на машината

Конфигурирайте настройките в следния ред.

Инсталиране на драйвера и софтуера

Преди инсталацията

- Машината не се доставя с USB кабел. Моля, подгответе такъв, ако е необходимо.
- Уверете се, че USB кабелът, който използвате, има следната маркировка. 
- Не свързвайте USB кабела преди инсталиране на драйвера. Ако сте го направили, извадете USB кабела от компютъра, затворете диалоговия прозорец и извършете следната процедура от стъпка 1.
- Описаната тук процедура е приложима само когато компютърът работи с операционна система Windows. За повече подробности относно процедурата за инсталиране на софтуера вижте ръководство за драйвера.
- За инсталиране, когато компютърът работи с macOS, вижте ръководството за драйвера.
- Вашата машина може да не се доставя с драйвера за macOS в зависимост от времето на покупката. На уеб сайта на Canon редовно се качват нови драйвери, така че можете да изтеглите най-новия и да го използвате.

1.

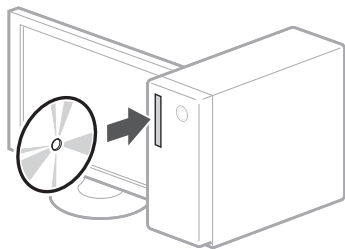

2.

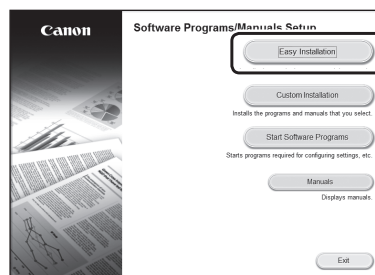

Ако екранът не се изведе правилно, поставете отново CD-ROM/DVD-ROM диска или потърсете „D:\MInst.exe“ в платформата Windows. (Това описание предполага, че „D:“ е името на CD-ROM/DVD-ROM устройството).

- Когато се покаже екранът за свързване на USB кабела с машината, отстранете капачката, покриваща USB порта.

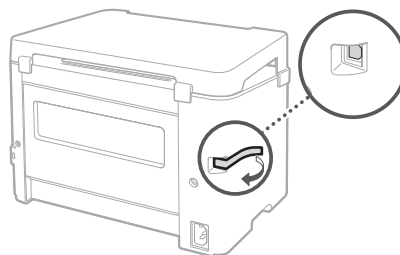

С това завършва конфигурирането на машината.

Бележки

Makineyi Yapılandırma

Ayarları aşağıdaki sıralamayla yapılandırın.

Sürücü ve Yazılımı Yükleme

Yüklemeden Önce

- Makineyle birlikte USB kablosu verilmez. Gerekirse lütfen bir kablo edinin.
- Kullandığınız USB kablosunda aşağıdaki işaretin olduğundan emin olun.
- Sürücüyü yüklemeye başlamadan önce USB kablosunu bağlamayın. Bağladıysanız, USB kablosunu bilgisayardan ayırın, iletişim kutusunu kapatın ve aşağıdaki prosedürü adım 1'den başlayarak uygulayın.
- Burada açıklanan prosedür, bilgisayarınız Windows işletim sisteminde çalışıyorsa geçerlidir. Yazılım yükleme prosedürü hakkında daha ayrıntılı bilgi edinmek için sürücünün kılavuzuna bakın.
- macOS üzerinde çalışan bilgisayarınıza yükleme için, sürücünün kılavuzuna bakın.
- Makineniz, satın aldığınız zamana bağlı olarak, macOS sürücüsü yüklü halde verilmemiş olabilir. Yeni sürücülerin yüklendiği Canon web sitesinden en son sürücüyü indirip kullanabilirsiniz.



1.

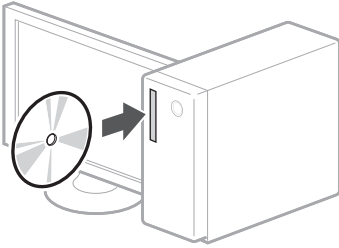

2.

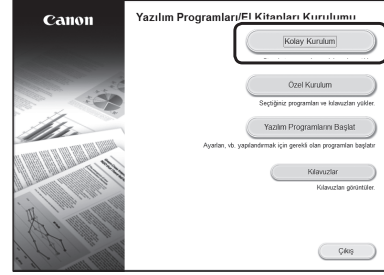

Ekran doğru görüntülenmiyorsa CD-ROM/ DVD-ROM'u yeniden takın veya Windows platformunda "D:\MInst.exe" yi arayın (Bu açıklamada DVD-ROM sürücüsü adının "D:" olduğu varsayılmıştır).

- USB kablosunu makineye bağlamak için kullanılan ekran görüntülenince USB bağlantı noktasını örten kapağı çıkarın.

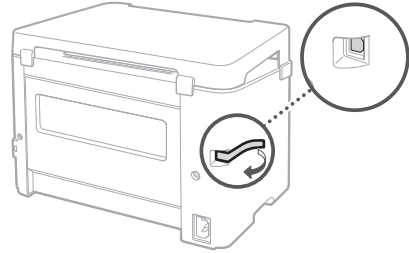

Makine yapılandırmasını tamamladınız.

Not 

A large, empty rectangular box with a thin black border, occupying most of the page. It is intended for a drawing or illustration.

ضبط إعدادات الآلة

اضبط الإعدادات حسب الترتيب التالي.

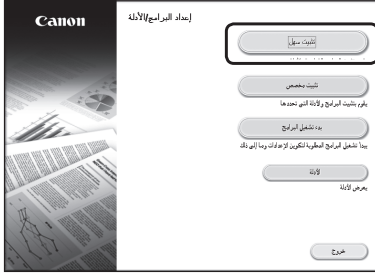
تركيب برنامج التشغيل والتطبيق
(البرنامج التطبيقي)

- إذا لم يتم عرض الشاشة بطريقة صحيحة، أعد إدخال قرص CD-ROM/DVD-ROM أو ابحث عن "D:\MInst.exe" على بيئة تشغيل Windows (هذا الشرح مبني على أساس أن "D:" هو اسم مشغل أقراص CD-ROM/DVD-ROM).
- عندما يتم عرض الشاشة الخاصة بتوصيل كبل USB بالآلة، انزع الشريط لاذي يغطي منفذ USB.

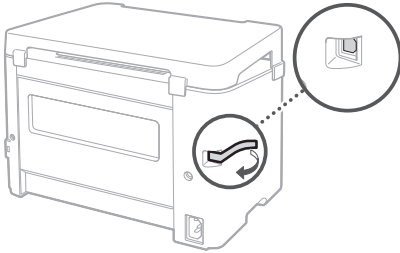

بذلك تكون قد انتهيت من ضبط إعدادات الآلة.

قبل التركيب

- كبل USB غير مرفق مع الآلة. يُرجى تحضير كبل إذا اقتضت الضرورة.
- تأكد أن كبل USB الذي تستعمله يحمل العلامة التالية.
- لا تقم بتوصيل كبل USB قبل تركيب برنامج التشغيل. إذا فعلت ذلك، افصل كبل USB عن الكمبيوتر، وأغلق مربع الحوار، ثم قم بتنفيذ الطريقة التالية من الخطوة ١.
- الطريقة المبيّنة هنا لا تنطبق إلا إذا كان كمبيوترك يعمل بنظام التشغيل Windows OS. لمزيد من التفاصيل حول طريقة تركيب التطبيق، راجع دليل تركيب برنامج التشغيل.
- بخصوص التركيب إذا كان كمبيوترك يعمل بنظام التشغيل macOS، راجع دليل برنامج التشغيل.
- يمكن لبرنامج التشغيل لنظام التشغيل macOS ألا يكون مرفقًا مع التلك، وذلك تبعًا لوقت الشراء. يتم تحديث برامج التشغيل الجديدة على موقع الإنترنت الخاص بشركة Canon، ويمكنك تحميل واستعمال أحدثها.

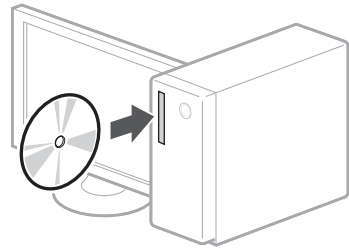



مذكرة

تنظیمات را به ترتیب زیر پیکربندی نمایید.

نصب درایور و نرم افزار

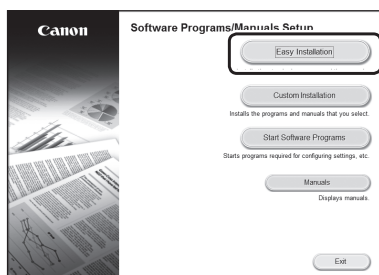

- ۲.
- اگر صفحه بطور صحیح نمایش داده نشود، CD-ROM/DVD-ROM را دوباره وارد نمایید یا "D:\MInst.exe" را روی پلتفرم Windows جستجو کنید (در این تعریف فرض بر این است که "D:" نام درایو CD-ROM/DVD-ROM می باشد).
 - هنگامی که صفحه اتصال کابل USB به دستگاه نمایش داده شد، نوار پوشش روی درگاه USB را جدا کنید.

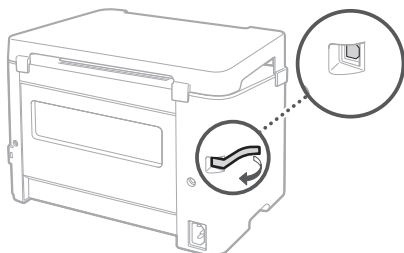

حال، پیکربندی دستگاه شما به پایان رسید.

قبل از نصب

- کابل USB برای دستگاه فراهم نشده است. لطفا در صورت نیاز، یک کابل فراهم کنید.
- اطمینان حاصل کنید که کابل USB مورد استفاده شما، دارای این نشان باشد.
- قبل از نصب کردن درایور، کابل USB را وصل نکنید. اگر کابل USB را وصل کرده‌اید، آن را از کامپیوتر جدا کرده، کادر پیغام را ببندید و سپس روند زیر را از مرحله ۱ اجرا کنید.
- روند توصیف شده در اینجا فقط زمانی قابل انجام است که کامپیوتر شما دارای Windows OS باشد.
- برای جزییات بیشتر درباره روند نصب نرم افزار، به دفترچه راهنمای درایور مراجعه نمایید.
- اگر کامپیوتر شما دارای macOS می باشد، برای روند نصب، به دفترچه راهنمای درایور مراجعه نمایید.
- بسته به زمان خرید، ممکن است دستگاه شما به درایور macOS مجهز نباشد. درایورهای جدید روی وبسایت Canon بارگذاری می شود و شما می توانید آخرین نسخه را دانلود و استفاده کنید.

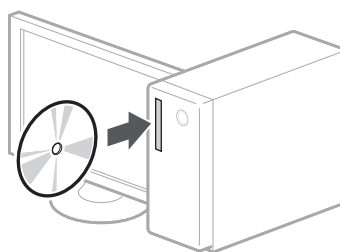



הגדרת ההתקן

השלם את ההגדרות בסדר הבא.

התקנת מנהל ההתקן והתכנה

2.

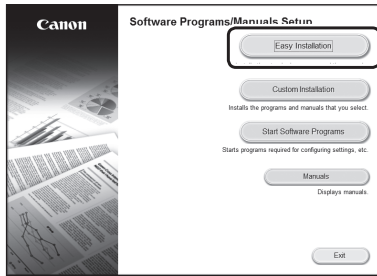

במידה והתצוגה אינה מוצגת כראוי, הכנס שוב את ה CD-ROM/DVD-ROM או חפש "D:\MInst.exe" במערכת ה Windows (תיאור זה מניח ש "D:" הוא שם הכונן של CD-ROM/DVD-ROM).
 • כאשר מוצגת ההודעה לחבר את כבל ה USB להתקן, הסר את הנייר המכסה את יציאת USB.

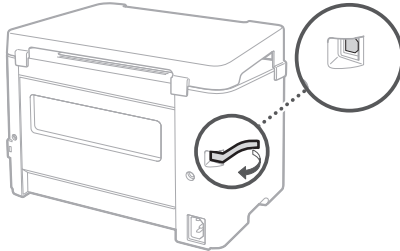

עכשיו הסתיימה הגדרת ההתקן.

לפני ההתקנה



• ההתקן אינו מגיע עם כבל USB.
 • הכן אחד מראש, למקרה הצורך.
 • ודא שכבל ה USB שבשימוש מכיל את הסימן הבא.
 • אין לחבר את כבל ה USB לפני התקנת מנהל ההתקן. במידה והכבל חובר, נתק את כבל ה USB מהמחשב, סגור את תיבת השיח, ובצע את התהליך הבא משלב 1.

• התהליך המוסבר בזאת ישים אך ורק לגבי מחשבים שרצים על מערכת הפעלה של Windows. לפרטים נוספים על תהליך התקנת התכנה, ראה במדריך הנהג.
 • לפרטים אודות התקנה במחשבים המרציים macOS, ראה במדריך הנהג.
 • יתכן וההתקן לא יגיע עם מנהל התקן עבור macOS, תלוי במועד הרכישה. מנהלי התקן חדשים מועלים לאתר של Canon, וניתן להוריד ולהשתמש בעדכני ביותר.

1.

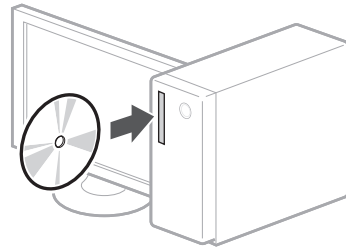

Quick Operation

Quick Operation	En
Utilisation rapide	Fr
Kurzanleitung	De
Funzionamento rapido	It
Funcionamiento rápido	Es
Funcionament ràpid	Ca
Erabilera azkarra	Eu
Operação rápida	Pt
Γρήγορη λειτουργία	El
Hurtig betjening	Da
Snelle bediening	Nl
Hurtigstart	No
Snabbfunktioner	Sv
Pikakäyttö	Fi
Краткое руководство по эксплуатации	Ru
Швидка експлуатація	Uk
Ātrā lietošana	Lv
Trumpa naudojimo instrukcija	Lt
Kiirtoimingud	Et
Szybkie rozpoczęcie pracy	Pl
Rychlé použití	Cs
Rýchla prevádzka	Sk
Hitri postopki uporabe	Sl
Brzi postupak	Hr
Gyors használat	Hu
Operare rapidă	Ro
Кратко ръководство за работа	Bg
Hızlı Çalıştırma	Tr
التشغيل السريع	Ar
عمليات سريع	Fa
הפעלה מהירה	He

Start Operating the Machine

Machine

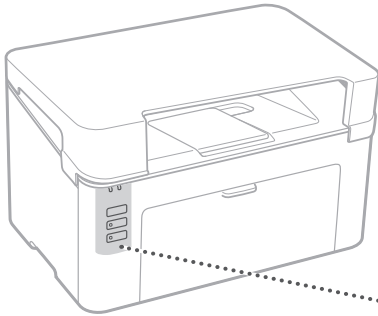

Keys and Indicators

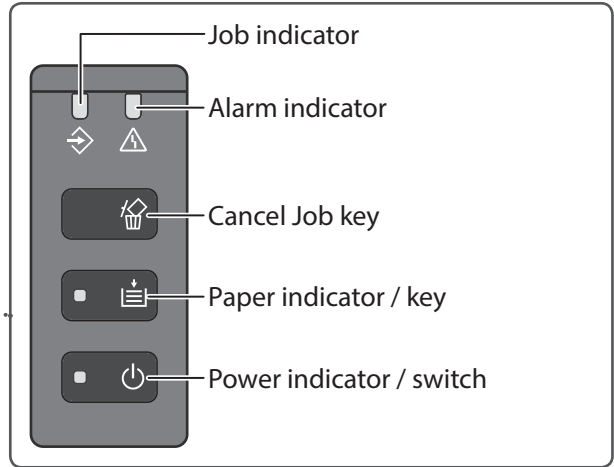

Printer Status Window



The Printer Status Window allows you to check the printer status, perform utility functions, and specify the settings for the printer unit, and so on.

For details

 [Printer Status Window Help](#)



Printing

1. Open the document to print, and select the print function of the application.
2. Select the printer driver for the machine, and select [Preferences] or [Properties].
3. Specify the paper size.
4. Specify the paper source and paper type.
5. Specify the print settings, as necessary.
6. Select [OK].
7. Select [Print] or [OK].

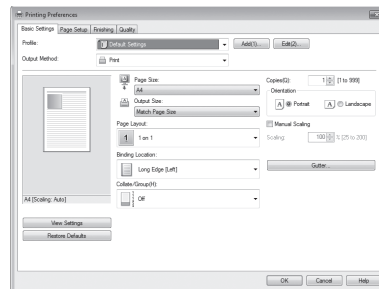

Useful print settings

- N on 1
- Collated Printing
- Poster Printing

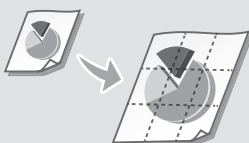

For details

➔ "Printing" in the User's Guide

Loading Paper

For details
➡ "Loading Paper" in the User's Guide

Loading in the Drawer

1 Open the drawer.

2

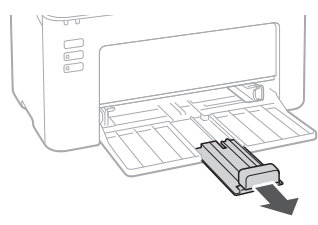
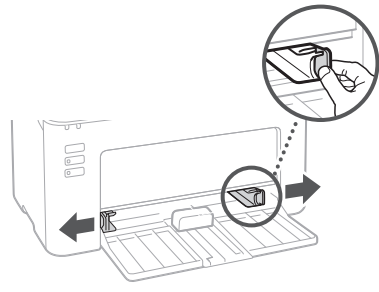

3

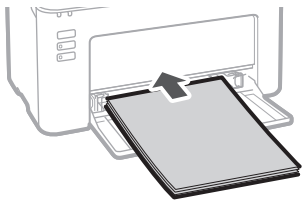

4

Keep the paper stack within the load limit guides.

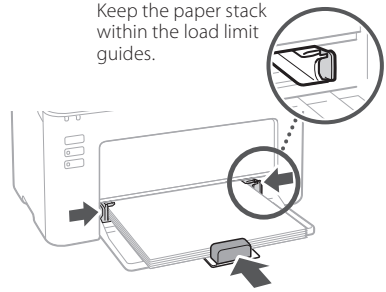

5

Put the cover on the drawer.



If a Problem Has Occurred

For details

➔ "Maintenance" and "Troubleshooting" in the User's Guide

The Machine Does Not Seem to Work

Check the following.

- Is the power turned ON?
- Is the machine out of sleep mode?

If the power indicator is not lit, press the power switch.

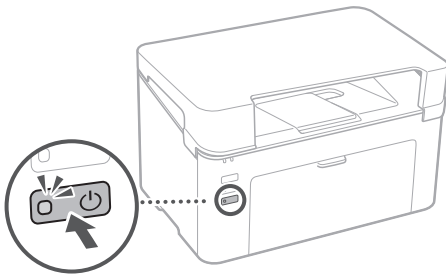

- Is the power cord connected correctly?

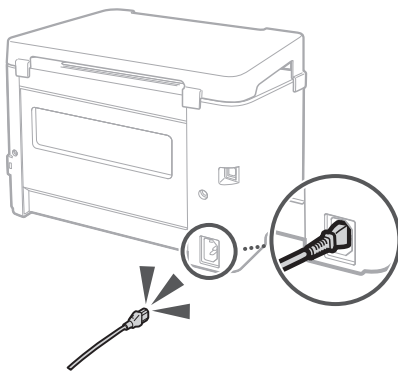

If the problem persists, see the User's Guide.

Paper Jams Have Occurred

Clear the paper jams, according to the message displayed in the Printer Status Window.



Replacing the Consumables

Replace the consumables, according to the message displayed in the Printer Status Window.

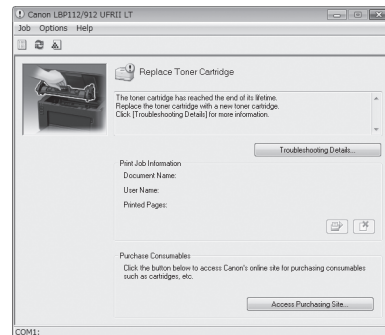

Model number of replacement consumables

- Canon Toner Cartridge 047
- Canon Drum Cartridge 049

Appendix

Important Safety Instructions

This manual describes only warnings and cautions for the installation and the power supply. Be sure to read "Important Safety Instructions" described in the User's Guide also.

⚠ WARNING

Indicates a warning concerning operations that may lead to death or injury to persons if not performed correctly. To use the machine safely, always pay attention to these warnings.

⚠ CAUTION

Indicates a caution concerning operations that may lead to injury to persons if not performed correctly. To use the machine safely, always pay attention to these cautions.

🔑 IMPORTANT

Indicates operational requirements and restrictions. Be sure to read these items carefully to operate the machine correctly and avoid damage to the machine or property.

Installation

To use this machine safely and comfortably, carefully read the following precautions and install the machine in an appropriate location.

⚠ WARNING

Do not install in a location that may result in a fire or electrical shock

- A location where the ventilation slots are blocked (too close to walls, beds, sofas, rugs, or similar objects)
- A damp or dusty location
- A location exposed to direct sunlight or outdoors
- A location subject to high temperatures
- A location exposed to open flames
- Near alcohol, paint thinners or other flammable substances

Other warnings

- Do not connect unapproved cables to this machine. Doing so may result in a fire or electrical shock.
- Do not place necklaces and other metal objects or containers filled with liquid on the machine. If foreign substances come in contact with electrical parts inside the machine, it may result in a fire or electrical shock.
- If any foreign substance falls into this machine, unplug the power plug from the AC power outlet and contact your local authorized Canon dealer.

⚠ CAUTION

Do not install in the following locations

- The machine may drop or fall, resulting in injury.
- An unstable location
 - A location exposed to vibrations

Other cautions

- When carrying this machine, follow the instructions in this manual. If carried improperly, it may fall, resulting in injury.
- When installing this machine, be careful not to get your hands caught between the machine and the floor or walls. Doing so may result in injury.

Avoid poorly ventilated locations

This machine generates a slight amount of ozone and other emissions during normal use. These emissions are not harmful to health. However, they may be noticeable during extended use or long production runs in poorly ventilated rooms. To maintain a comfortable working environment, it is recommended that the room where the machine operates be appropriately ventilated. Also avoid locations where people would be exposed to emissions from the machine.

Power Supply

⚠ WARNING

- Use only a power supply that meets the specified voltage requirements. Failure to do so may result in a fire or electrical shock.
- Do not use power cords other than the one provided, as this may result in a fire or electrical shock.
- The provided power cord is intended for use with this machine. Do not connect the power cord to other devices.
- Do not modify, pull, forcibly bend, or perform any other act that may damage the power cord. Do not place heavy objects on the power cord. Damaging the power cord may result in a fire or electrical shock.
- Do not plug in or unplug the power plug with wet hands, as this may result in an electrical shock.
- Do not use extension cords or multi-plug power strips with the machine. Doing so may result in a fire or electrical shock.
- Do not wrap the power cord or tie it in a knot, as this may result in a fire or electrical shock.
- Insert the power plug completely into the AC power outlet. Failure to do so may result in a fire or electrical shock.
- Remove the power plug completely from the AC power outlet during a thunder storm. Failure to do so may result in a fire, electrical shock, or damage to the machine.
- Make sure that the power supply for the machine is safe, and has a steady voltage.
- Keep the power cord away from a heat source; failure to do this may cause the power cord coating to melt, resulting in a fire or electrical shock.

Avoid the following situations:

If excessive stress is applied to the connection part of the power cord, it may damage the power cord or the wires inside the machine may disconnect. This could result in a fire.

- Connecting and disconnecting the power cord frequently.
- Tripping over the power cord.
- The power cord is bent near the connection part, and continuous stress is being applied to the power outlet or the connection part.
- Applying excessive force on the power plug.

⚠ CAUTION

Install this machine near the power outlet and leave sufficient space around the power plug so that it can be unplugged easily in an emergency.

Handling

⚠ CAUTION

Laser Safety

This product is confirmed as a Class 1 laser product in IEC60825-1:2014 and EN60825-1:2014.

CLASS 1 LASER PRODUCT

LASER KLASSE 1

APPAREIL À LASER DE CLASSE 1

APPARECCHIO LASER DI CLASSE 1

PRODUCTO LÁSER DE CLASE 1
APARELHO A LASER DE CLASSE 1
LUOKAN 1 LASER-TUOTE
LASERPRODUKT KLASS 1

The laser beam can be harmful to human bodies. Since radiation emitted inside the product is completely confined within protective housings and external covers, the laser beam cannot escape from the machine during any phase of user operation. Read the following remarks and instructions for safety.

- Never open covers other than those instructed in the manuals for this machine.
- If the laser beam should escape and enter your eyes, exposure may cause damage to your eyes.
- Use of controls, adjustments, or performance of procedures other than those specified in this manual may result in hazardous radiation exposure.

Laser Safety Label

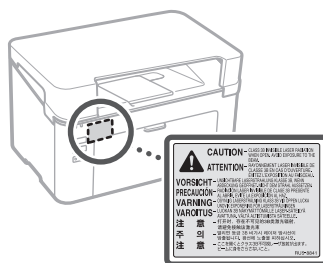

Safety-Related Symbols

- | Power switch: "ON" position
- Power switch: "OFF" position
- ⏻ Power switch: "STAND-BY" position
- ⏻ Push-push switch: "ON" "OFF"
- ⚡ Protective earthing terminal
- ⚠ Dangerous voltage inside. Do not open covers other than instructed.
- ⚠ CAUTION: Hot surface. Do not touch.
- 📦 Class II equipment
- ⚠ Moving parts: Keep body parts away from moving parts
- ⚠ CAUTION: An electrical shock may occur. Remove all the power plugs from the power outlet.
- ⚠ There are sharp edges. Keep body parts away from sharp edges.
- Some of symbols shown above may not be affixed depending on the product.

Consumables

⚠ WARNING

Do not dispose of used toner cartridges in open flames. Also, do not store toner cartridges or paper in a location exposed to open flames. This may cause the toner or paper to ignite, and result in burns or fire.

Notice

Product Name

Safety regulations require the product's name to be registered.

In some regions where this product is sold, the following name(s) in parentheses () may be registered instead.

LBP112 (F173000)

EMC requirements of EC Directive

This equipment conforms with the essential EMC requirements of EC Directive. We declare that this product conforms with the EMC requirements of EC Directive at nominal mains input 230 V, 50 Hz although the rated input of the product is 220 to 240 V, 50/60 Hz. Use of shielded cable is necessary to comply with the technical EMC requirements of EC Directive.

EU WEEE Directive

You can see the WEEE Directive information in the latest User's Guide (HTML manual) from the Canon website (canon.com/oip-manual).

Disclaimers

- The information in this document is subject to change without notice.
- CANON INC. MAKES NO WARRANTY OF ANY KIND WITH REGARD TO THIS MATERIAL, EITHER EXPRESS OR IMPLIED, EXCEPT AS PROVIDED HEREIN, INCLUDING WITHOUT LIMITATION, THEREOF, WARRANTIES AS TO MARKETABILITY, MERCHANTABILITY, FITNESS FOR A PARTICULAR PURPOSE OF USE, OR NON-INFRINGEMENT. CANON INC. SHALL NOT BE LIABLE FOR ANY DIRECT, INCIDENTAL, OR CONSEQUENTIAL DAMAGES OF ANY NATURE, OR LOSSES OR EXPENSES RESULTING FROM THE USE OF THIS MATERIAL.

- (3) You may use the SOFTWARE solely for use with the PRODUCT.
- (4) You may not assign, sublicense, market, distribute, or transfer the SOFTWARE to any third party without prior written consent of rights holders of the SOFTWARE.
- (5) Notwithstanding the foregoing, you may transfer the SOFTWARE only when (a) you assign all of your rights to the PRODUCT and all rights and obligations under the license conditions to transferee and (b) such transferee agrees to be bound by all these conditions.
- (6) You may not decompile, reverse engineer, disassemble or otherwise reduce the code of the SOFTWARE to human readable form.
- (7) You may not modify, adapt, translate, rent, lease or loan the SOFTWARE or create derivative works based on the SOFTWARE.
- (8) You are not entitled to remove or make separate copies of the SOFTWARE from the PRODUCT.
- (9) The human-readable portion (the source code) of the SOFTWARE is not licensed to you.

Notwithstanding (1) through (9) above, the PRODUCT includes third-party software modules accompanying the other license conditions, and these software modules are subject to the other license conditions. Please refer to the other license conditions of third-party software modules described in Appendix of Manual for the corresponding the PRODUCT. This Manual is available at <http://canon.com/oip-manual>.

By using the PRODUCT, you shall be deemed to have agreed to all applicable license conditions. If you do not agree to these license conditions, please contact your service representative.

V_170323

About This Manual

Trademarks

Mac is a trademark of Apple Inc.

Microsoft, Windows, Windows Vista, Windows Server, Internet Explorer, Excel, and PowerPoint are either registered trademarks or trademarks of Microsoft Corporation in the United States and/or other countries.

Other product and company names herein may be the trademarks of their respective owners.

Third Party Software

This Canon product (the "PRODUCT") includes third-party software modules. Use and distribution of these software modules, including any updates of such software modules (collectively, the "SOFTWARE") are subject to license conditions (1) through (9) below.

- (1) You agree that you will comply with any applicable export control laws, restrictions or regulations of the countries involved in the event that this PRODUCT including the SOFTWARE is shipped, transferred or exported into any country.
- (2) Rights holders of the SOFTWARE retain in all respects the title, ownership and intellectual property rights in and to the SOFTWARE. Except as expressly provided herein, no license or right, expressed or implied, is hereby conveyed or granted by rights holders of the SOFTWARE to you for any intellectual property of rights holders of the SOFTWARE.

Début de l'utilisation de l'appareil

Appareil

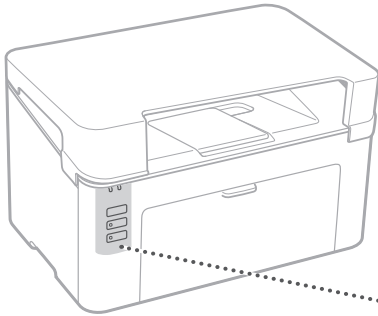

Touches et témoins

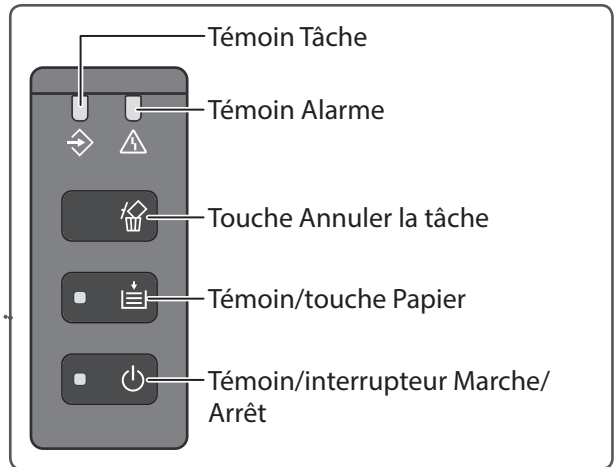

Fenêtre du statut de l'imprimante



La Fenêtre du statut de l'imprimante vous permet de vérifier l'état de l'imprimante, d'exécuter des fonctions d'utilitaire, de spécifier les paramètres de l'imprimante, etc.

Pour en savoir davantage

➡ Aide de la Fenêtre du statut de l'imprimante



Impression

1. Ouvrez le document à imprimer et sélectionnez la fonction d'impression de l'application.
2. Sélectionnez le pilote d'imprimante de l'appareil, puis [Préférences] ou [Propriétés].
3. Spécifiez le format du papier.
4. Spécifiez la source et le type de papier.
5. Si nécessaire, spécifiez les paramètres d'impression.
6. Sélectionnez [OK].
7. Sélectionnez [Imprimer] ou [OK].

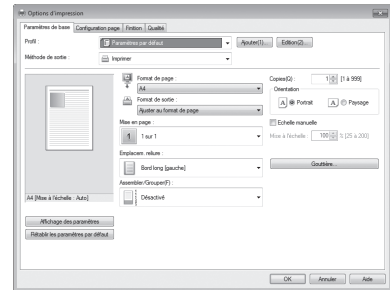

Paramètres d'impression utiles

- N sur 1
- Impression collationnée
- Impression de poster

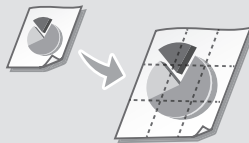

Pour en savoir davantage

➤ "Impression" dans le Guide de l'utilisateur

Chargement du papier

Pour en savoir davantage

➔ "Chargement du papier" dans le Guide de l'utilisateur

Chargement dans la cassette

1 Ouvrez la cassette.

2

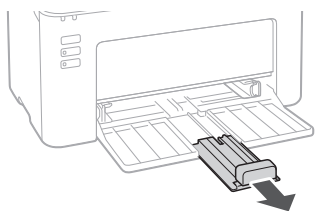
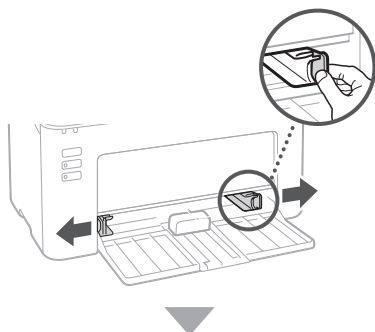

3

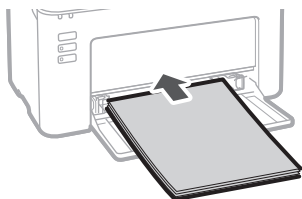

4

Veillez à ce que la pile de papier ne dépasse pas les guides de limite.

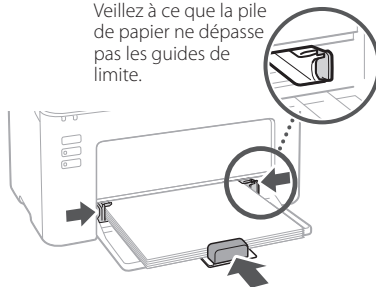

5

Posez le couvercle sur la cassette.

En cas de problème

Pour en savoir davantage

➔ "Entretien" et "Dépannage" dans le Guide de l'utilisateur

Fr

L'appareil ne semble pas fonctionner

Vérifiez les points suivants.

- L'appareil était-il sous-tension ?
- L'appareil est-il sorti du mode veille ?

Si le témoin Marche/Arrêt ne s'allume pas, appuyez sur l'interrupteur d'alimentation.

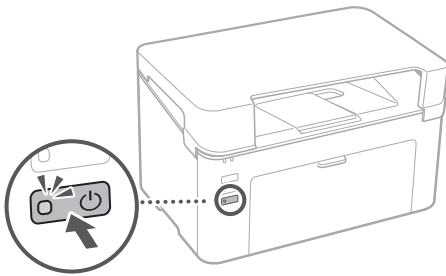

- Le cordon d'alimentation est-il correctement branché ?

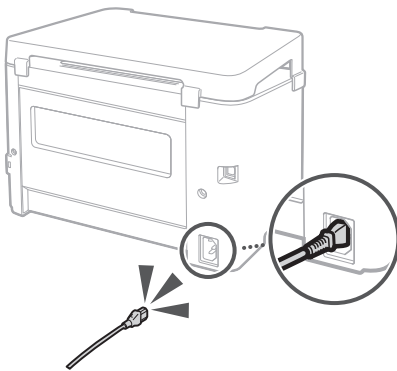

Si le problème persiste, consultez le Guide de l'utilisateur.

Des bourrages de papier se sont produits

Éliminez les bourrages de papier conformément au message affiché dans la Fenêtre du statut de l'imprimante.



Remplacement des consommables

Remplacez les consommables conformément au message affiché dans la Fenêtre du statut de l'imprimante.

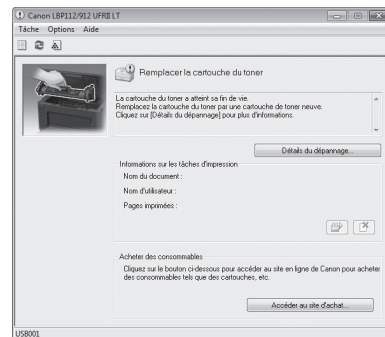

Numéro de modèle des consommables remplaçables

- Canon Toner Cartridge 047
- Canon Drum Cartridge 049

Annexe

Fr

Consignes de sécurité importantes

Ce manuel décrit uniquement les avertissements et précautions destinés à l'installation et à l'alimentation. Veuillez à lire également les "Consignes de sécurité importantes" décrites dans le Guide de l'utilisateur.

⚠️ AVERTISSEMENT

Indique un avertissement relatif à des opérations qui pourraient provoquer la mort ou des blessures si elles ne sont pas effectuées correctement. Pour utiliser l'appareil en toute sécurité, prêtez toujours attention à ces avertissements.

⚠️ ATTENTION

Indique une précaution relative à des opérations qui pourraient provoquer des blessures si elles ne sont pas effectuées correctement. Pour utiliser l'appareil en toute sécurité, prêtez toujours attention à ces précautions.

🔒 IMPORTANT

Indique des exigences et restrictions d'utilisation. Veuillez à les lire soigneusement pour utiliser correctement l'appareil et éviter d'endommager l'appareil ou des biens.

Installation

Pour utiliser l'appareil en toute sécurité et sans difficulté, lisez soigneusement les précautions suivantes et installez-le dans un endroit approprié.

⚠️ AVERTISSEMENT

Ne l'installez pas dans un endroit où un incendie ou un choc électrique pourrait survenir

- Un endroit où les fentes de ventilation sont bloquées (trop proche de murs, lits, canapés, tapis ou objets semblables)
- Un endroit humide ou poussiéreux
- Un endroit exposé à la lumière directe du soleil ou à l'extérieur
- Un endroit soumis à des températures élevées
- Un endroit exposé à des flammes découvertes
- A proximité d'alcool, de diluants pour peinture ou d'autres substances inflammables

Autres avertissements

- Ne branchez pas de câbles non homologués sur cet appareil. Cela pourrait provoquer un incendie ou un choc électrique.
- Ne posez pas de colliers ou autres objets métalliques, ou de récipients remplis de liquide sur l'appareil. Si des corps étrangers entrent en contact avec les parties électriques situées à l'intérieur de l'appareil, cela pourrait provoquer un incendie ou un choc électrique.
- Si une substance étrangère tombe à l'intérieur de l'appareil, débranchez la fiche d'alimentation de la prise secteur et contactez votre distributeur agréé Canon.

⚠️ ATTENTION

Ne procédez pas l'installation dans les endroits suivants

L'appareil pourrait tomber et provoquer des blessures.

- Un endroit instable
- Un endroit soumis à des vibrations

Autres précautions

- Lorsque vous transportez l'appareil, conformez-vous aux instructions de ce manuel. Si vous le transportez de manière inappropriée, il pourrait tomber et provoquer des blessures.
- Lors de l'installation de cet appareil, veillez à ne pas vous coincer les mains entre la machine et le sol ou les murs. Cela pourrait provoquer des blessures.

Évitez les endroits mal aérés

Cet appareil génère une petite quantité d'ozone et d'autres émissions en fonctionnement normal. Ces émissions ne sont pas nocives pour la santé. Toutefois, pourriez en noter la présence pendant une utilisation prolongée ou lors de travaux de production volumineux dans des pièces mal aérées. Pour maintenir un environnement de travail confortable, il est recommandé que la pièce de travail de l'appareil soit aérée de manière appropriée. Évitez également les endroits où les personnes seraient exposées à des émissions provenant de l'appareil.

Alimentation

⚠️ AVERTISSEMENT

- Utilisez uniquement une alimentation conforme aux exigences de tension spécifiées. Sinon, cela pourrait provoquer un incendie ou un choc électrique.
- N'utilisez pas un autre cordon d'alimentation que celui fourni, car cela pourrait provoquer un incendie ou un choc électrique.
- Le cordon d'alimentation fourni est destiné à une utilisation avec cet appareil. Ne le branchez pas sur d'autres appareils.
- Vous ne devez pas modifier, tirer, courber excessivement ou effectuer toute autre action qui pourrait endommager le cordon d'alimentation. Ne posez pas d'objets lourds sur le cordon d'alimentation. Le fait d'endommager le cordon pourrait provoquer un incendie ou un choc électrique.
- Ne branchez et ne débranchez pas la fiche d'alimentation avec les mains humides, car cela pourrait provoquer un choc électrique.
- N'utilisez pas de rallonge ou de multiprises avec l'appareil. Cela pourrait provoquer un incendie ou un choc électrique.
- N'enroulez pas le cordon d'alimentation et n'y faites pas de nœud, car cela pourrait provoquer un incendie ou un choc électrique.
- Insérez à fond la fiche d'alimentation dans la prise secteur. Sinon, cela pourrait provoquer un incendie ou un choc électrique.
- Retirez complètement la fiche d'alimentation de la prise secteur lors d'un orage. Sinon, cela pourrait provoquer un incendie, un choc électrique ou endommager l'appareil.
- Assurez-vous que l'alimentation de l'appareil est sûre et que sa tension est stable.
- Tenez le cordon d'alimentation à l'écart de toute source de chaleur ; sinon, cela pourrait faire fondre le revêtement du cordon d'alimentation et provoquer un incendie ou un choc électrique.

Évitez les situations suivantes :

Si vous appliquez une tension excessive sur la partie de connexion du cordon d'alimentation, cela pourrait l'endommager ou les fils situés à l'intérieur de l'appareil pourraient se débrancher. Cela pourrait provoquer un incendie.

- Branchements et débranchements fréquents du cordon d'alimentation.
- Trébucher sur le cordon d'alimentation.

- Le cordon d'alimentation est courbé à proximité de la partie branchée et un stress continu est appliqué sur la prise secteur ou la partie branchée.
- Application d'une force excessive sur la fiche d'alimentation.

⚠️ ATTENTION

Installez cet appareil à proximité de la prise d'alimentation et laissez suffisamment d'espace autour de la fiche d'alimentation afin de pouvoir la débrancher facilement cas d'urgence.

Manipulation

⚠️ ATTENTION

Sécurité relative au laser

Ce produit est confirmé comme produit laser de classe 1, conformément aux normes IEC60825-1:2014 et EN60825-1:2014.

CLASS 1 LASER PRODUCT
LASER KLASSE 1
APPAREIL À LASER DE CLASSE 1
APPARECCHIO LASER DI CLASSE 1
PRODUCTO LÁSER DE CLASE 1
APARELHO A LASER DE CLASSE 1
LUOKAN 1 LASER-TUOTE
LASERPRODUKT KLASS 1

Le faisceau laser peut être nocif pour le corps humain. Comme le rayonnement émis à l'intérieur du produit est entièrement confiné dans des logements de protection et des capots externes, le faisceau laser ne peut pas s'échapper de l'appareil, quelle que soit l'opération effectuée par l'utilisateur. Lisez les remarques et les instructions suivantes pour plus de sécurité.



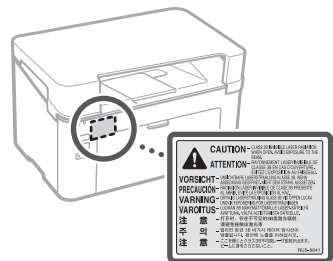

- N'ouvrez jamais de capots autres que ceux indiqués dans les manuels de cet appareil.
- Vous pourriez vous blesser les yeux si le faisceau laser s'échappait et y pénétrait.
- Utiliser d'autres commandes, réglages ou procédures que celles spécifiées dans le présent manuel pourrait entraîner un risque d'exposition au rayonnement.

Étiquette de sécurité du laser



Symboles relatifs à la sécurité

- | Interrupteur d'alimentation : position "ON"
- Interrupteur d'alimentation : position "OFF"
- ⏻ Interrupteur d'alimentation : position "STAND-BY"
- ⓘ Interrupteur à pousser à enclenchement ■ "ON" ■ "OFF"
- ⊕ Borne de protection avec mise à la terre
- ⚠️ Tension dangereuse à l'intérieur. Ne pas ouvrir les capots autres que ceux indiqués.
- ⚠️ ATTENTION : surface chaude. Ne pas toucher.
- ☑️ Equipement de classe II

-  Pièces mobiles : tenir les parties du corps à l'écart des pièces mobiles
 -  ATTENTION : Il existe un risque d'électrisation.
 Retirez toutes les fiches de la prise électrique.
 -  L'appareil présente des arêtes coupantes. Tenez-vous à l'écart des arêtes coupantes.
- Il est possible que certains des symboles ne soient pas apposés en fonction du produit.

Consommables

AVERTISSEMENT

Ne jetez pas les cartouches de toner usagées au feu. En outre, ne stockez pas les cartouches de toner ou le papier dans un endroit exposé à des flammes découvertes. Cela pourrait provoquer leur ignition et entraîner des brûlures ou un incendie.

Avis

Nom du produit

Les réglementations relatives à la sécurité nécessitent l'enregistrement du nom du produit. Dans certaines régions où ce produit est vendu, le ou les noms suivants entre parenthèses () peuvent être enregistré à la place.

LBP112 (F173000)

Exigences CEM de la directive CE

Cet équipement est conforme aux exigences CEM essentielles de la directive CE. Nous déclarons que ce produit est conforme aux exigences CEM de la directive CE quant à l'entrée secteur 230 V, 50 Hz, bien que l'entrée nominale du produit soit de 220 à 240 V, 50/60 Hz. L'utilisation d'un câble blindé est nécessaire pour la conformité aux exigences techniques CEM de la directive CE.

Directive DEEE UE

Vous pouvez consulter les informations de la directive DEEE dans le dernier Guide de l'utilisateur (manuel HTML) sur le site Web de Canon (canon.com/oip-manual).

Avis de non-responsabilité

- Les informations contenues dans le présent document sont soumises à modifications sans préavis.
- A L'EXCEPTION DE LA GARANTIE CI-INCLUSE, CANON INC. NE FOURNIT AUCUNE AUTRE GARANTIE QUELCONQUE AVEC CETTE MACHINE, EXPLICITE OU IMPLICITE, Y COMPRIS MAIS NON LIMITEE A TOUTE GARANTIE DE COMMERCIALISATION, DE VALEUR COMMERCIALE, D'ADEQUATION A UN USAGE PARTICULIER OU DE CONTREFAÇON. CANON INC. NE POURRA PAS ETRE TENU POUR RESPONSABLE DES DOMMAGES DIRECTS, SECONDAIRES OU INDIRECTS DE QUELQUE NATURE QUE CE SOIT, NI MEME DES PERTES OU DES FRAIS RESULTANT DE L'EMPLOI DE CE MATERIEL.

A propos du présent manuel

Marques commerciales

Mac est une marque commerciale d'Apple Inc. Microsoft, Windows, Windows Vista, Windows Server, Internet Explorer, Excel et PowerPoint sont des marques déposées ou des marques commerciales de Microsoft Corporation aux États-Unis et/ou dans d'autres pays. Les autres noms de produits et de sociétés cités ici peuvent être des marques commerciales de leurs propriétaires respectifs.

Logiciels tiers

Ce produit Canon ("PRODUIT") comprend des modules logiciels tiers. L'utilisation et la distribution de ces modules logiciels, notamment les mises à jour de ces modules logiciels (collectivement appelés "LOGICIELS") sont soumises aux conditions de licence indiquées (1) à (9) ci-dessous.

- (1) Vous acceptez de vous conformer à toutes les lois, restrictions ou réglementations relatives au contrôle d'exportation des pays impliqués, dans le cas où ce PRODUIT comprenant les LOGICIELS est expédié, transféré ou exporté dans un pays.
- (2) Les détenteurs des droits des LOGICIELS conservent à tous égards, le titre, la propriété et les droits de propriété intellectuelle sur et vis-à-vis des LOGICIELS. Sauf mention contraire expressément spécifiée ici, aucune licence ou droit, explicite ou implicite, n'est par la présente transmise ou octroyée par les détenteurs des droits des LOGICIELS à vous, pour quelque propriété intellectuelle des détenteurs des droits des LOGICIELS.
- (3) Vous pouvez utiliser les LOGICIELS uniquement afin d'utiliser le PRODUIT.
- (4) Vous ne pouvez pas affecter, octroyer de sous-licence, commercialiser, distribuer ou transférer les LOGICIELS à une tierce partie sans l'accord écrit préalable des détenteurs des droits des LOGICIELS.
- (5) Nonobstant ce qui précède, vous pouvez transférer les LOGICIELS uniquement si (a) vous affectez tous vos droits vis-à-vis du PRODUIT et tous les droits et obligations soumis aux conditions de licence à un cessionnaire et (b) que ce cessionnaire accepte par écrit d'être lié par ces conditions.
- (6) Vous n'êtes pas autorisé à décompiler, faire de l'ingénierie inverse, désassembler ou réduire le code des LOGICIELS sous une forme lisible par un être humain.
- (7) Vous n'êtes pas autorisé à modifier, adapter, traduire, louer, louer à bail ou prêter les LOGICIELS ni à créer des travaux dérivés basés sur les LOGICIELS.
- (8) Vous n'êtes pas autorisé à supprimer des LOGICIELS du PRODUIT, ni à en faire des copies.
- (9) La licence de la partie lisible par un être humain (le code source) des LOGICIELS ne vous est pas octroyée.

Nonobstant les clauses (1) à (9) ci-dessus, le PRODUIT comprend des modules logiciels tiers qui accompagnent les autres conditions de licence, et ces modules logiciels sont soumis à d'autres conditions de licence. Veuillez vous reporter aux autres conditions de licence des modules logiciels tiers décrites en annexe du manuel du PRODUIT correspondant. Ce manuel est disponible à l'adresse <http://canon.com/oip-manual>.

En utilisant le PRODUIT, il est considéré que vous acceptez toutes les conditions de licence applicables. Si vous n'acceptez pas les conditions de licence, veuillez contacter votre représentant de service.

V_170323

Starten Sie den Bedienvorgang für das Gerät

Gerät

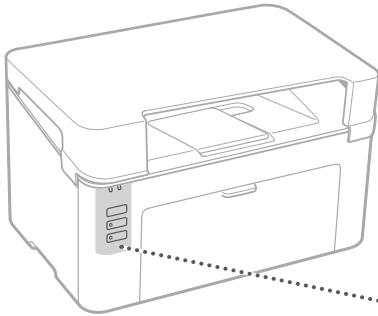

Tasten und Anzeigen

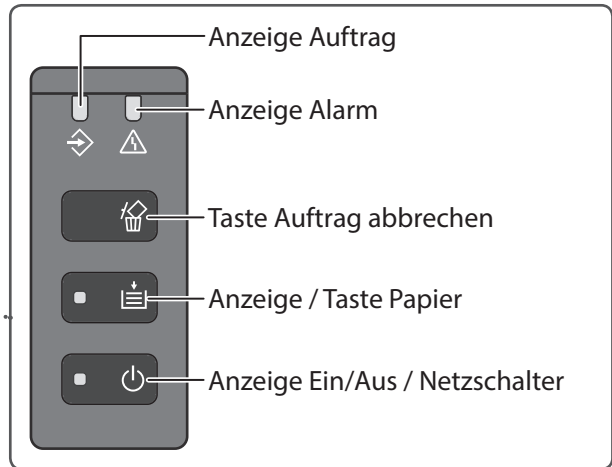

Druckerstatusfenster



Im Druckerstatusfenster können Sie u. a. den Druckerstatus überprüfen, Dienstprogrammfunktionen durchführen und die Einstellungen für die Druckereinheit angeben.

Näheres finden Sie unter

Druckerstatusfensterhilfe



Drucken

1. Öffnen Sie das zu druckende Dokument, und wählen Sie die Druckfunktion der Anwendung aus.
2. Wählen Sie den Druckertreiber für das Gerät, und wählen Sie dann [Einstellungen] oder [Eigenschaften].
3. Legen Sie das Papierformat fest.
4. Legen Sie die Papierzufuhr und den Papiertyp fest.
5. Legen Sie die Druckeinstellungen wie erforderlich fest.
6. Wählen Sie [OK].
7. Wählen Sie [Drucken] oder [OK].

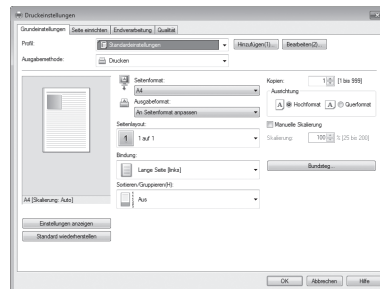

Nützliche Druckeinstellungen

- N auf 1
- Sortierter Druck
- Posterdruck

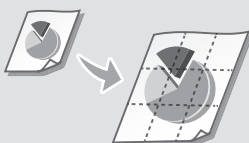

Näheres finden Sie unter

➔ "Drucken" im Anwenderhandbuch

Einlegen von Papier

Näheres finden Sie unter

➔ "Einlegen von Papier" im Anwenderhandbuch

De

Einlegen in die Kasette

1 Öffnen Sie die Kasette.

2

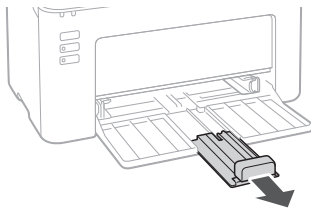
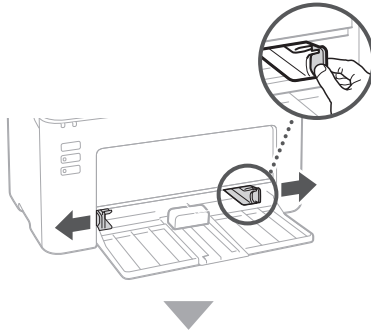

3

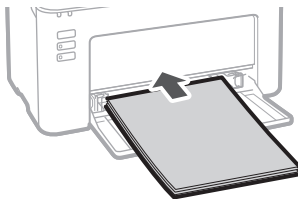

4

Achten Sie darauf, dass sich der Papierstapel innerhalb der Füllhöhenführungen befindet.

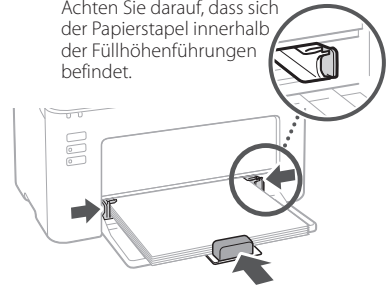

5

Setzen Sie die Abdeckung auf die Kasette.

Wenn ein Problem aufgetreten ist

Näheres finden Sie unter

➔ "Wartung" und "Fehlerbehebung" im Anwenderhandbuch

De

Das Gerät scheint nicht zu funktionieren

Prüfen Sie folgende Punkte.

- Ist die Stromversorgung eingeschaltet?
- Hat das Gerät den Schlafmodus verlassen?

Wenn die Anzeige Ein/Aus nicht leuchtet, drücken Sie den Netzschalter.

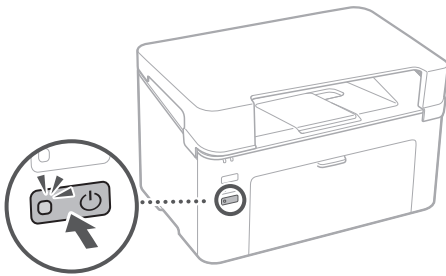

- Ist das Netzkabel ordnungsgemäß angeschlossen?

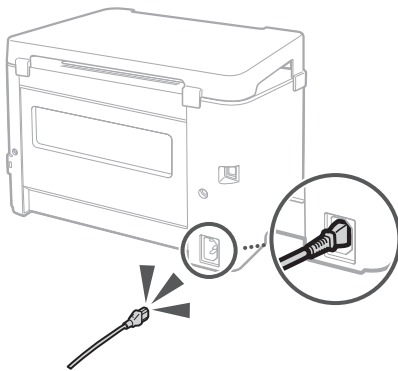

Bleibt das Problem bestehen, ziehen Sie das Anwenderhandbuch zu Rate.

Papierstau ist aufgetreten

Beseitigen Sie den Papierstau gemäß der im Druckerstatusfenster angezeigten Meldung.

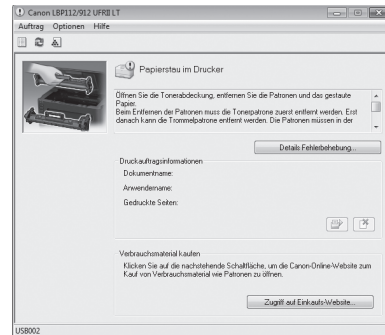

Auswechseln des Verbrauchsmaterials

Tauschen Sie das Verbrauchsmaterial gemäß der im Druckerstatusfenster angezeigten Meldung aus.

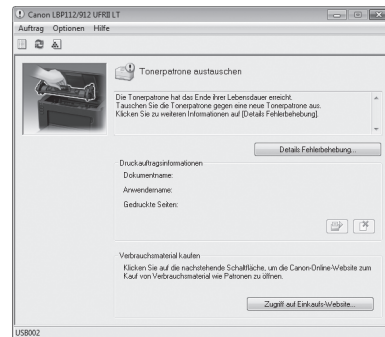

Modellnummer des Ersatzverbrauchsmaterials

- Canon Toner Cartridge 047
- Canon Drum Cartridge 049

Anhang

Wichtige Sicherheitsvorschriften

De

Dieses Handbuch beschreibt nur Warnhinweise und Vorsichtsmaßnahmen in Bezug auf die Installation und die Stromversorgung. Lesen Sie bitte unbedingt die im Anwenderhandbuch beschriebenen "Wichtigen Sicherheitsvorschriften" durch.

⚠️ WARNUNG

Wenn Sie eine so gekennzeichnete Warnung nicht beachten, können ernsthafte Verletzungen oder Tod die Folge sein. Bitte beachten Sie diese Warnungen unbedingt, um den sicheren Betrieb zu gewährleisten.

⚠️ VORSICHT

So wird eine Vorsichtsmaßnahme in Bezug auf Vorgänge gekennzeichnet, die zu Personenschäden führen können, wenn sie nicht korrekt ausgeführt werden. Bitte beachten Sie diese Maßnahmen unbedingt, um den sicheren Betrieb zu gewährleisten.

🔍 WICHTIG

So werden Anforderungen und Einschränkungen in Bezug auf die Bedienung gekennzeichnet. Lesen Sie diese Punkte unbedingt sorgfältig durch, um das Gerät ordnungsgemäß zu bedienen und Geräte- oder Sachschäden zu vermeiden.

Installation

Lesen Sie die folgenden Sicherheitshinweise sorgfältig durch, und stellen Sie das Gerät an einem geeigneten Ort auf, sodass Sie es sicher und komfortabel verwenden können.

⚠️ WARNUNG

Zur Vermeidung von Feuer oder einem Stromschlag nicht an folgenden Orten aufstellen

- Orte, an denen die Lüftungsschlitze blockiert sind (zu nahe an Wänden, Betten, Sofas, Teppichen oder ähnlichen Gegenständen)
- Orte, die Feuchtigkeit oder Staub ausgesetzt sind
- Orte, die direktem Sonnenlicht ausgesetzt sind, oder im Freien
- Orte, die hohen Temperaturen ausgesetzt sind
- Orte in der Nähe offener Flammen
- In der Nähe von Alkohol, Farbverdünnern oder anderen entzündlichen Substanzen

Sonstige Warnungen

- Schließen Sie keine nicht zugelassenen Kabel an das Gerät an. Andernfalls besteht Feuergefahr oder die Gefahr eines Stromschlags.
- Legen Sie weder Halsketten noch andere Metallgegenstände auf das Gerät, und stellen Sie keine mit Flüssigkeiten gefüllten Gefäße darauf. Wenn Fremdkörper in Kontakt mit elektrischen Teilen im Gerät kommen, besteht Feuergefahr oder die Gefahr eines Stromschlags.
- Trennen Sie den Netzstecker von der Netzsteckdose, und wenden Sie sich an Ihren autorisierten Canon Händler vor Ort, wenn Fremdkörper in das Gerät gelangt sind.

⚠️ VORSICHT

Nicht an folgenden Orten aufstellen
Das Gerät könnte herunterfallen und Verletzungen verursachen.

- Instabile Flächen
- Orte, die Vibrationen ausgesetzt sind

Sonstige Vorsichtsmaßnahmen

- Befolgen Sie beim Tragen des Geräts die Anweisungen in dieser Anleitung. Wenn Sie das Gerät falsch tragen, kann es herunterfallen und Verletzungen verursachen.
- Achten Sie beim Aufstellen des Geräts darauf, sich nicht die Hände zwischen dem Gerät und dem Boden oder einer Wand einzuklemmen. Andernfalls besteht Verletzungsgefahr.

Schlecht belüftete Aufstellorte vermeiden

Das Gerät erzeugt im normalen Betrieb eine geringe Menge Ozon und andere Emissionen. Diese Emissionen sind nicht gesundheitsschädlich. Bei längerem Gebrauch oder langen Produktionszyklen in schlecht belüfteten Räumen können sie sich allerdings bemerkbar machen. Der Raum, in dem das Gerät betrieben wird, sollte ausreichend gelüftet werden, um für ein angenehmes Arbeitsumfeld zu sorgen. Darüber hinaus sollten Aufstellorte gemieden werden, an denen Personen den Emissionen des Geräts ausgesetzt sein würden.

Stromversorgung

⚠️ WARNUNG

- Schließen Sie das Gerät ausschließlich an einen Netzanschluss mit der angegebenen Netzspannung an. Andernfalls besteht Feuergefahr oder die Gefahr eines Stromschlags.
- Verwenden Sie ausschließlich das mitgelieferte Netzkabel. Andernfalls besteht Feuergefahr oder die Gefahr eines Stromschlags.
- Das mitgelieferte Netzkabel ist zur Verwendung mit diesem System vorgesehen. Schließen Sie das Netzkabel nicht an andere Geräte an.
- Modifizieren Sie das Netzkabel nicht, ziehen Sie nicht daran, biegen Sie es nicht übermäßig, und achten Sie darauf, es nicht anderweitig zu beschädigen. Stellen Sie keine schweren Gegenstände auf das Netzkabel. Bei einem beschädigten Netzkabel besteht Feuergefahr oder die Gefahr eines Stromschlags.
- Berühren Sie den Netzstecker beim Anschließen und Trennen nicht mit feuchten Händen. Andernfalls besteht die Gefahr eines Stromschlags.
- Verwenden Sie für das Gerät keine Verlängerungskabel oder Mehrfachsteckdosen. Andernfalls besteht Feuergefahr oder die Gefahr eines Stromschlags.
- Wickeln Sie das Netzkabel nicht auf, und verknoten Sie es nicht. Andernfalls besteht Feuergefahr oder die Gefahr eines Stromschlags.
- Stecken Sie den Netzstecker vollständig in die Netzsteckdose. Andernfalls besteht Feuergefahr oder die Gefahr eines Stromschlags.
- Trennen Sie den Netzstecker während eines Gewitters vollständig von der Netzsteckdose. Andernfalls besteht Feuergefahr, die Gefahr eines Stromschlags oder von Schäden am Gerät.
- Vergewissern Sie sich, dass die Stromversorgung für das Gerät sicher ist und die Spannung konstant ist.
- Halten Sie das Netzkabel von Wärmequellen fern; andernfalls kann die Beschichtung des Netzkabels schmelzen. In diesem Fall besteht Feuergefahr oder die Gefahr eines Stromschlags.

Vermeiden Sie die folgenden Situationen:

Durch übermäßiges Belasten des Netzkabelanschlusses kann das Netzkabel beschädigt werden oder die Drähte im Geräteinneren werden möglicherweise unterbrochen. In diesem Fall besteht Feuergefahr.

- Häufiges Anschließen und Abtrennen des Netzkabels.
- Stolpern über das Netzkabel.
- Das Netzkabel wird am Anschluss gebogen, und die Netzsteckdose oder der Anschluss werden dauerhaft belastet.
- Übermäßige Gewaltanwendung im Umgang mit dem Netzstecker.

⚠️ VORSICHT

Stellen Sie dieses System in der Nähe einer Steckdose auf, und lassen Sie ausreichend freien Platz um den Netzstecker, damit er im Notfall leicht abgezogen werden kann.

Handhabung

⚠️ VORSICHT

Lasersicherheit

Dieses Produkt ist als Laserprodukt der Klasse 1 nach IEC60825-1:2014 und EN60825-1:2014 eingestuft.

CLASS 1 LASER PRODUCT
LASER KLASSE 1
APPAREIL À LASER DE CLASSE 1
APPARECCHIO LASER DI CLASSE 1
PRODUCTO LÁSER DE CLASE 1
APARELHO A LASER DE CLASSE 1
LUOKAN 1 LASER-TUOTE
LASERPRODUKT KLASS 1

Der Laserstrahl kann für den Menschen gefährlich sein. Da die im Inneren des Produkts emittierte Laserstrahlung durch Schutzgehäuse und äußere Abdeckungen vollständig abgeschirmt wird, kann der Laserstrahl zu keinem Zeitpunkt während der Bedienung des Geräts durch den Benutzer aus dem Gerät entweichen. Lesen Sie die folgenden Bemerkungen und Sicherheitshinweise.

- Öffnen Sie nur die Abdeckungen, die Sie laut den Handbüchern für dieses Gerät öffnen dürfen.
- Wenn der Laserstrahl aus dem Gerät austritt, kann eine Bestrahlung der Augen schwere Sehschäden zur Folge haben.
- Bei nicht in diesem Handbuch beschriebener Verwendung von Steuerelementen oder bei nicht in diesem Handbuch beschriebenen Justierungen sowie bei Nichteinhaltung der in diesem Handbuch beschriebenen Verfahren kann gefährliche Strahlung freigesetzt werden.
- Informationen zur Laserdiode
– Wellenlänge: 780-800 nm
– Maximale Leistung: 10 mW

Lasersicherheitsetikett

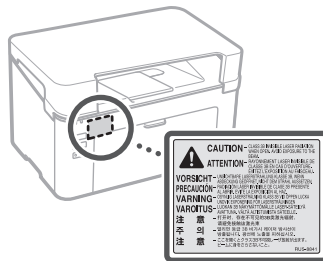

Sicherheitsbedingte Symbole

- | Netzschalter: Position "EIN"
 - Netzschalter: Position "AUS"
 - ⏻ Netzschalter: Position "STANDBY"
 - Ⓜ Druckschalter ■ "EIN" ■ "AUS"
 - ⚡ Schutzerdungsschiene
 - ⚠ Gefährliche Spannung. Abdeckungen nur nach Anleitung öffnen.
 - ⚠ VORSICHT: Heiße Oberfläche. Nicht berühren.
 - 📦 Gerät der Klasse II
 - ⚠ Bewegliche Teile: Halten Sie Körperteile von den beweglichen Teilen fern
 - ⚠ VORSICHT: Gefahr eines elektrischen Schlags. Ziehen Sie alle Netzstecker aus der Steckdose.
 - ⚠ Es gibt scharfe Kanten. Halten Sie Körperteile von den scharfen Kanten fern.
- Einige der oben aufgeführten Symbole sind je nach Produkt möglicherweise nicht angebracht.

Verbrauchsmaterial

⚠ WARNUNG

Entsorgen Sie gebrauchte Tonerpatronen nicht durch Verbrennen. Lagern Sie Tonerpatronen oder Papier nicht in der Nähe offener Flammen. Ansonsten können sich Toner oder Papier entzünden, und es besteht Verbrennungs- oder Feuergefahr.

Hinweise

Produktname

Gemäß den Sicherheitsbestimmungen muss der Produktname registriert werden. In einigen Regionen, in denen dieses Produkt verkauft wird, können stattdessen die folgenden Namen in Klammern () registriert werden.

LBP112 (F173000)

EMV-Anforderungen der EU-Richtlinie

Dieses Gerät inklusive Ausstattung erfüllt die wesentlichen EMV-Anforderungen der EU-Richtlinie. Wir erklären hiermit, dass dieses Produkt mit den EMV-Anforderungen der EU-Richtlinie zu Stromversorgungsnetzen von 230 V, 50 Hz genügt, obwohl die Nennspannung des Produktes bei 220 bis 240 V, 50/60 Hz liegt. Die Verwendung von abgeschirmten Kabeln ist notwendig, um die technischen EMV-Anforderungen der EU-Richtlinie zu erfüllen.

WEEE-Richtlinie der EU

Informationen zur WEEE-Richtlinie finden Sie im neuesten Anwenderhandbuch (HTML-Anleitung) auf der Canon Website (canon.com/oip-manual).

Andere Warnhinweise

Das Gerät ist nicht für die Benutzung im unmittelbaren Gesichtsfeld am Bildschirmarbeitsplatz vorgesehen. Um störende Reflexionen am Bildschirmarbeitsplatz zu vermeiden, darf dieses Produkt nicht im unmittelbaren Gesichtsfeld platziert werden.

Haftungsausschluss

- Die Angaben in diesem Dokument können ohne vorherige Ankündigung geändert werden.
- CANON INC. GIBT BEZÜGLICH DIESES MATERIALS KEINE GEWÄHRLEISTUNGEN JEDGLICHER ART, WEDER VERTRAGLICH NOCH GESETZLICH, AUSSER DEN HIER ANGEGBENEN, EINSCHLIESSLICH, JEDOCH NICHT BESCHRÄNKT AUF, GEWÄHRLEISTUNGEN FÜR MARKTFÄHIGKEIT, HANDELSÜBLICHE QUALITÄT, EIGNUNG FÜR EINEN BESTIMMTEN ZWECK UND PATENTVERLETZUNG. CANON INC. HAFTET NICHT FÜR DIREKTE UND BELÄUFIG ENTSTANDENE SCHÄDEN ODER FOLGESCHÄDEN JEDWEDER ART SOWIE FÜR EINKOMMENSVERLUSTE, DIE AUS DER NUTZUNG DIESE MATERIALS ENTSTEHEN.

Informationen zu dieser Anleitung

Warenzeichen

Mac ist ein Warenzeichen von Apple Inc. Microsoft, Windows, Windows Vista, Windows Server, Internet Explorer, Excel und PowerPoint sind Warenzeichen oder eingetragene Warenzeichen der Microsoft Corporation in den USA und/oder anderen Ländern. Andere Firmen- oder Produktnamen, die in dieser Anleitung verwendet werden und nicht in dieser Liste erwähnt sind, können Warenzeichen der entsprechenden Firmen sein.

Software von Drittanbietern

Dieses Canon Produkt (das "PRODUKT") enthält Softwaremodule von Drittanbietern. Die Nutzung und Verteilung dieser Softwaremodule, einschließlich etwaiger Aktualisierungen dieser Softwaremodule (zusammen die "SOFTWARE") unterliegen den nachfolgenden Lizenzbedingungen (1) bis (9).

- (1) Sie erklären sich damit einverstanden, dass Sie alle geltenden Exportkontrollgesetze, Einschränkungen oder Vorschriften der beteiligten Länder in dem Fall einhalten, dass dieses PRODUKT einschließlich der SOFTWARE in ein anderes Land versandt, überführt oder exportiert wird.
- (2) Rechteinhaber der SOFTWARE behalten in jeder Hinsicht Titel, Eigentum und Rechte am geistigen Eigentum in und an der SOFTWARE. Sofern nicht ausdrücklich vorgesehen, wird keine Lizenz oder das Recht, ausdrücklich oder implizit, seitens der Rechteinhaber der SOFTWARE für etwaige Eigentumsrechte der Rechteinhaber der SOFTWARE an Sie übertragen oder gewährt.
- (3) Sie dürfen die SOFTWARE ausschließlich mit dem PRODUKT verwenden.
- (4) Sie dürfen die SOFTWARE nicht an Dritte ohne vorherige schriftliche Einverständniserklärung der Rechteinhaber der SOFTWARE zuweisen, unterlizenzieren, vermarkten, verteilen oder übertragen.

- (5) Ungeachtet des Vorstehenden, dürfen Sie die SOFTWARE nur übertragen, wenn Sie (a) alle Ihre Rechte an das PRODUKT und alle Rechte und Verpflichtungen unter den Lizenzbedingungen an den Übertragungsempfänger übertragen und (b) dieser Übertragungsempfänger zustimmt, an alle diese Bedingungen gebunden zu sein.
- (6) Sie dürfen den Code der SOFTWARE nicht dekompileieren, auflösen, disassemblieren oder anderweitig in eine für den Menschen lesbare Form zurückerwickeln.
- (7) Es ist Ihnen nicht gestattet, die SOFTWARE zu ändern, anzupassen, zu übersetzen, zu vermieten oder zu verleihen oder andere Werke auf der Grundlage der SOFTWARE abzuleiten.
- (8) Sie sind nicht berechtigt die SOFTWARE von dem PRODUKT zu entfernen oder separate Kopien zu erstellen.
- (9) Der für den Menschen lesbare Teil (der Quellcode) der SOFTWARE wird nicht an Sie lizenziert.

Ungeachtet der obigen Punkte (1) bis (9) gilt Folgendes: das PRODUKT beinhaltet Softwaremodule von Drittanbietern, denen andere Lizenzbedingungen beiliegen, und diese Softwaremodule unterliegen den anderen Lizenzbedingungen. Lesen Sie die anderen Lizenzbedingungen für Softwaremodule von Drittanbietern, die im Anhang der Anleitung für das entsprechende PRODUKT beschrieben sind. Das Handbuch kann von der Canon Webseite <http://canon.com/oip-manual> heruntergeladen werden.

Durch die Nutzung des PRODUKTS gelten für Sie alle geltenden Lizenzbedingungen als vereinbart. Wenden Sie sich an unseren Kundendienstvertreter, wenn Sie diesen Lizenzbedingungen nicht zustimmen.

V_170323

Iniziare a utilizzare la macchina

Macchina

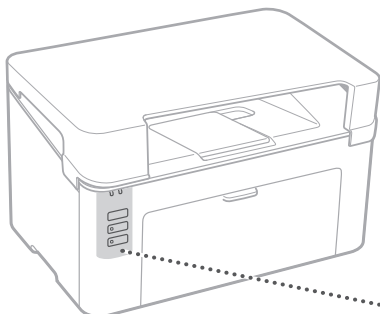

Tasti e indicatori

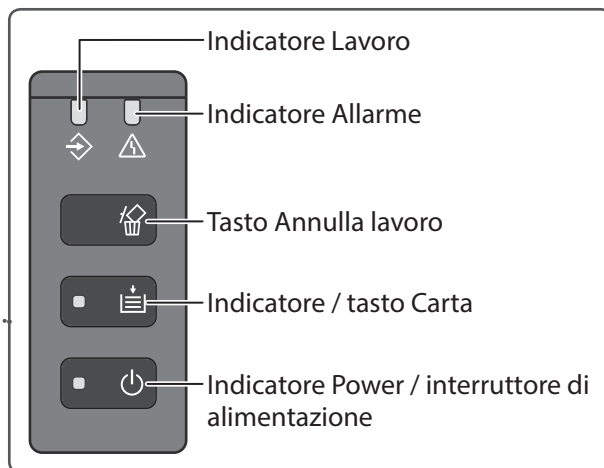

Finestra stato stampante



La Finestra stato stampante consente di controllare lo stato della stampante, eseguire funzioni utili, specificare le impostazioni della stampante e così via.

Per i dettagli

 Guida Finestra stato stampante



Stampa

1. Aprire il documento da stampare e selezionare la funzione di stampa dall'applicazione.
2. Selezionare il driver della stampante relativo alla macchina e scegliere [Preferenze] o [Proprietà].
3. Specificare il formato della carta.
4. Specificare il punto di alimentazione della carta e il tipo di carta.
5. Specificare le impostazioni di stampa secondo necessità.
6. Scegliere [OK].
7. Scegliere [Stampa] o [OK].

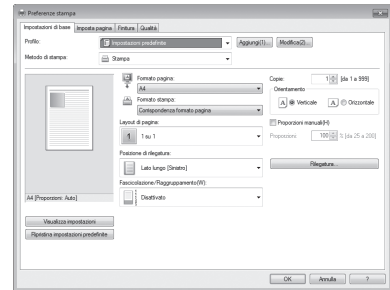

Impostazioni di stampa utili

- N in 1
- Stampa fascicolata
- Stampa poster

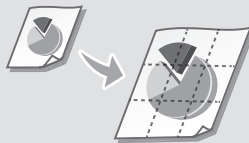

Per i dettagli

➔ "Stampa" nella Guida per l'utente

Caricamento della carta

Per i dettagli

➔ "Caricamento carta" nella Guida per l'utente

It

Caricamento nel cassetto

1 Aprire il cassetto.

2

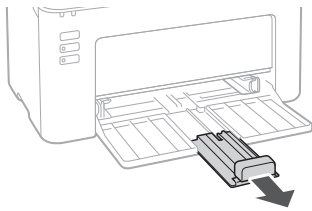
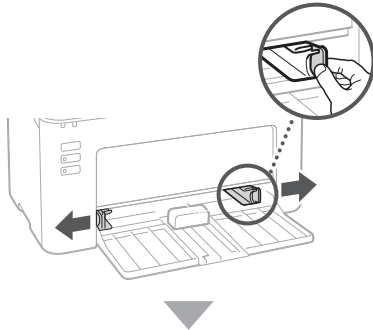

3

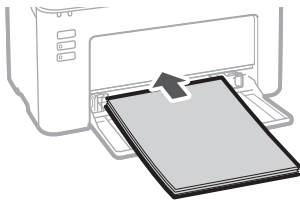

4

Tenere la risma di carta all'interno delle guide del limite di caricamento.



5 Inserire la copertina nel cassetto.

Se si è verificato un problema

Per i dettagli

➔ "Manutenzione" e "Risoluzione dei problemi" nella Guida per l'utente

It

La macchina non sembra funzionare

Controllare gli aspetti seguenti.

- La macchina è accesa?
- La macchina è uscita dalla modalità sospensione?

Se l'indicatore Power non è acceso, premere l'interruttore di alimentazione.

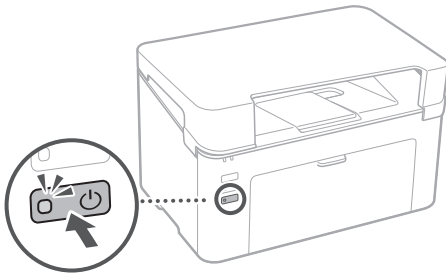

- Il cavo di alimentazione è correttamente collegato?

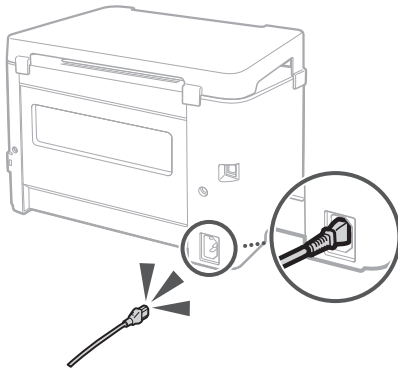

Se il problema persiste, vedere la Guida per l'utente.

Si sono verificati inceppamenti della carta

Eliminare la carta inceppata seguendo le istruzioni del messaggio visualizzato nella Finestra stato stampante.

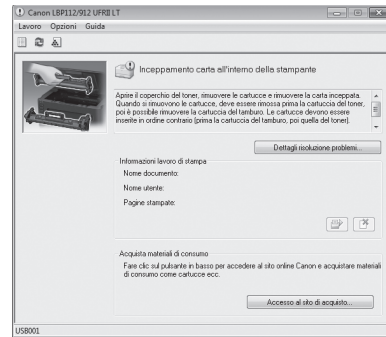

Sostituzione dei materiali di consumo

Sostituire i materiali di consumo seguendo le istruzioni del messaggio visualizzato nella Finestra stato stampante.

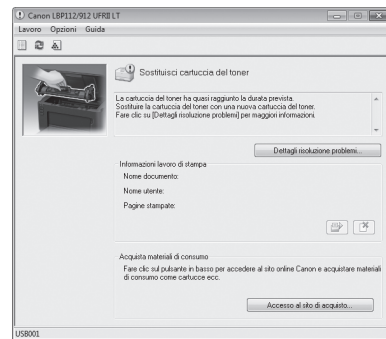

Numero di modello dei materiali di consumo sostitutivi

- Canon Toner Cartridge 047
- Canon Drum Cartridge 049

Appendice

Importanti istruzioni per la sicurezza

In questo manuale sono descritte solo le avvertenze e gli avvisi relativi all'installazione e all'alimentazione. Leggere attentamente anche la sezione "Importanti istruzioni per la sicurezza" nella Guida per l'utente.

⚠️ AVVERTENZA

Indica un'avvertenza che riguarda operazioni che se non seguite correttamente sono potenzialmente pericolose o addirittura letali per le persone. Per utilizzare la macchina in sicurezza, prestare sempre attenzione a queste avvertenze.

⚠️ ATTENZIONE

Indica un avviso che riguarda operazioni che se non seguite correttamente sono potenzialmente pericolose per le persone. Per utilizzare la macchina in sicurezza, prestare sempre attenzione a questi avvisi.

📌 IMPORTANTE

Indica requisiti e limitazioni operative. Leggere queste indicazioni con attenzione per utilizzare correttamente la macchina ed evitare danni a macchina e proprietà.

Installazione

Per utilizzare la macchina in modo sicuro e comodo, leggere attentamente le precauzioni seguenti e installare la macchina in una posizione appropriata.

⚠️ AVVERTENZA

Non installare in luoghi in cui potrebbe verificarsi un incendio o una scossa elettrica

- In una posizione dove le prese d'aria siano ostruite (troppo vicino a una parete, su un letto, divano, tappeti o oggetti simili)
- In un luogo umido o polveroso
- In un luogo esposto direttamente alla luce del sole o all'esterno
- In un luogo soggetto a temperature elevate
- In un luogo esposto a fiamme aperte
- Nelle vicinanze di alcol, solventi per vernici o altre sostanze infiammabili

Altre avvertenze

- Non collegare cavi inappropriati per questa macchina. Ciò potrebbe dar luogo a un incendio o una scossa elettrica.
- Non appoggiare sulla macchina collane o altri oggetti metallici o contenitori pieni di liquidi. Se sostanze estranee vengono a contatto con le parti elettriche interne alla macchina, può verificarsi un incendio o una scossa elettrica.
- In caso di ingresso di sostanze estranee nella macchina, scollegare la spina di alimentazione dalla presa di corrente e rivolgersi al rivenditore Canon autorizzato di zona.

⚠️ ATTENZIONE

Non installare nei luoghi seguenti

La macchina può cadere, ferire le persone e causare danni.

- Una posizione instabile
- Un luogo esposto a vibrazioni

Altri avvisi

- Quando si trasporta la macchina, seguire le istruzioni contenute in questo manuale. Se trasportata in modo errato, potrebbe cadere e ferire qualcuno.

- Quando si installa la macchina, fare attenzione a non intrappolarsi le mani tra la macchina e le pareti o il pavimento. C'è il rischio di infortunarsi.

Evitare i luoghi scarsamente ventilati

La macchina genera una piccola quantità di ozono e altre emissioni durante l'uso normale. Queste emissioni non sono dannose per la salute. Tuttavia potrebbero essere più facili da notare in un uso esteso o prolungato, con stampe continue in stanze poco ventilate. Per conservare un ambiente di lavoro confortevole, è consigliabile che la stanza in cui si trova la macchina sia sufficientemente ventilata. Evitare anche i luoghi in cui le persone possono essere esposte alle emissioni della macchina.

Alimentazione

⚠️ AVVERTENZA

- Utilizzare solo un alimentatore conforme ai requisiti di tensione specificati. In caso contrario potrebbero verificarsi incendi o scosse elettriche.
- Non utilizzare cavi di alimentazione diversi da quello fornito a corredo, in quanto potrebbe verificarsi un incendio o una scossa elettrica.
- Il cavo di alimentazione fornito è pensato per essere utilizzato con questa specifica macchina. Non collegare il cavo di alimentazione ad altri dispositivi.
- Non modificare, tirare, piegare forzatamente o eseguire altre azioni che potrebbero danneggiare il cavo di alimentazione. Non posizionare oggetti pesanti sul cavo di alimentazione. In caso contrario, potrebbero verificarsi incendi o scosse elettriche.
- Non inserire o staccare la spina con le mani bagnate, in quanto potrebbero verificarsi scosse elettriche.
- Non utilizzare prolunghie o prese multiple con la macchina. Ciò potrebbe dar luogo a un incendio o una scossa elettrica.
- Non avvolgere il cavo di alimentazione né annodarlo, in quanto potrebbero verificarsi incendi o scosse elettriche.
- Inserire la spina di alimentazione completamente nella presa CA. In caso contrario potrebbero verificarsi incendi o scosse elettriche.
- Estrarre la spina di alimentazione completamente dalla presa CA durante i temporali. In caso contrario potrebbero verificarsi incendi, scosse elettriche o danni alla macchina.
- Assicurarsi che l'alimentazione della macchina sia sicura e che la tensione sia stabile.
- Tenere il cavo di alimentazione lontano dalle fonti di calore; in caso contrario il rivestimento del cavo di alimentazione potrebbe fondere e causare incendi e scosse elettriche.

Evitare le seguenti situazioni:

Se viene applicata una forza eccessiva al punto di collegamento del cavo di alimentazione, questo potrebbe danneggiare il cavo e i fili conduttori all'interno della macchina potrebbero scollegarsi. C'è il rischio di un incendio.

- Collegare e scollegare il cavo di alimentazione con troppa frequenza.
- Inciampare sul cavo di alimentazione.
- Il cavo di alimentazione è piegato nel punto di collegamento ed è applicata una forza continua alla presa di corrente o al punto di collegamento.
- Applicare una forza eccessiva alla spina.

⚠️ ATTENZIONE

Installare la macchina vicino a una presa di corrente e lasciare uno spazio sufficiente attorno alla spina in modo da poterla scollegare facilmente in caso di emergenza.

Gestione

⚠️ ATTENZIONE

Sicurezza laser

Questo prodotto è certificato come apparecchio laser di Classe 1 secondo le direttive IEC60825-1:2014 e EN60825-1:2014.

CLASS 1 LASER PRODUCT
LASER KLASSE 1
APPAREIL À LASER DE CLASSE 1
APPARECCHIO LASER DI CLASSE 1
PRODUCTO LÁSER DE CLASE 1
APARELHO A LASER DE CLASSE 1
LUOKAN 1 LASER-TUOTE
LASERPRODUKT KLASSE 1

Il fascio laser può essere dannoso per il corpo umano. Poiché la radiazione emessa all'interno del prodotto è completamente confinata in un alloggiamento protettivo e coperchi esterni, il fascio laser non può uscire dalla macchina in nessun momento durante l'uso da parte dell'utente. Leggere le seguenti note e istruzioni per la sicurezza.

- Mai aprire i coperchi oltre a quelli indicati nei manuali per la macchina.
- Se il fascio laser dovesse uscire e entrare negli occhi, l'esposizione potrebbe causare danni agli occhi.
- L'utilizzo di controlli, regolazioni o l'esecuzione di procedure diverse da quelle specificate in questo manuale può provocare l'esposizione a radiazioni pericolose.

Etichetta sicurezza laser

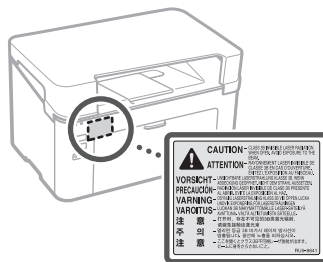

Simboli correlati alla sicurezza

- ⏻ Interruttore di alimentazione: posizione "ACCESSO"
- ⏻ Interruttore di alimentazione: posizione "SPENTO"
- ⏻ Interruttore di alimentazione: posizione "STAND-BY"
- ⏻ Interruttore: ■ "ACCESSO" ■ "SPENTO"
- ⏻ Terminale di messa a terra di protezione

⚠️ Tensione pericolosa all'interno. Non aprire i coperchi in modo diverso da quanto indicato nelle istruzioni.

⚠️ ATTENZIONE: superficie calda. Non toccare.

⏻ Apparecchiatura di Classe II

⚠️ Parti in movimento: tenere il corpo lontano dalle parti in movimento

 **ATTENZIONE:** Si può verificare una scossa elettrica. Rimuovere tutte le spine di alimentazione dalla presa di corrente.

 Sono presenti bordi taglienti. Tenere il corpo lontano dai bordi taglienti.

- Alcuni dei simboli mostrati sopra possono non essere presenti in base al prodotto.

Materiali di consumo

AVVERTENZA

Non smaltire le cartucce di toner usato su fiamme libere. Inoltre, non conservare le cartucce di toner o la carta in luoghi esposti a fiamme libere. In caso contrario, il toner potrebbe prendere fuoco provocando bruciature o incendi.

Avviso

Nome del prodotto

Le normative di sicurezza impongono la registrazione del nome del prodotto. In alcune regioni, potrebbero essere registrati i seguenti nomi alternativi, indicati fra parentesi (). LBP112 (F173000)

Requisiti di compatibilità elettromagnetica (EMC) della Direttiva CE

Questa apparecchiatura è conforme con i requisiti essenziali di compatibilità elettromagnetica (EMC) della direttiva CE. Dichiariamo che questo prodotto è conforme con i requisiti EMC della direttiva CE per una tensione nominale di ingresso di 230V, 50 Hz, sebbene la tensione nominale di questo prodotto sia 220 - 240V, 50/60 Hz. L'uso di un cavo schermato è necessario per conformità con i requisiti tecnici di compatibilità elettromagnetica (EMC) della Direttiva CE.

Direttiva su WEEE

Le informazioni sulle direttive su WEEE sono consultabili nella Guida per l'utente (manuale in formato HTML) più recente sul sito Web di Canon (canon.com/oip-manual).

Esonero di responsabilità

- Le informazioni contenute in questo documento sono soggette a modifiche senza preavviso.
- CANON INC. NON FORNISCE GARANZIE DI ALCUN TIPO, ESPLICITE O IMPLICITE, IN MERITO AL PRESENTE DOCUMENTO, AD ECCEZIONE DI QUANTO ESPRESSAMENTE INDICATO NEL DOCUMENTO STESSO, INCLUSE, SENZA LIMITAZIONI, GARANZIE DI COMMERCIALITÀ, IDONEITÀ PER UNO SCOPO PARTICOLARE O MANCATA VIOLAZIONE. CANON INC. NON È RESPONSABILE DI EVENTUALI DANNI DIRETTI, ACCIDENTALI, CONSEGUENZIALI O DI ALTRO GENERE, NÉ DI DANNI CAUSATI DALLA PERDITA DI DATI DERIVANTI DALL'USO DI QUESTO MATERIALE.

Informazioni su questo manuale

Marchi

Mac è un marchio commerciale di Apple Inc. Microsoft, Windows, Windows Vista, Windows Server, Internet Explorer, Excel e PowerPoint sono marchi di fabbrica o marchi registrati di Microsoft Corporation negli Stati Uniti e/o in altri paesi.

Gli altri nomi di prodotto e di azienda indicati nel manuale possono essere marchi di fabbrica dei rispettivi proprietari.

Software di terzi

Questo prodotto Canon (il "PRODOTTO") contiene moduli software terze parti. L'uso e la distribuzione di questi moduli software, compresi eventuali aggiornamenti (complessivamente, il "SOFTWARE") sono soggetti alle condizioni di licenza da (1) a (9) fornite di seguito.

- (1) Si accetta di conformarsi a qualunque legge vigente sul controllo dell'esportazione, restrizioni o normative dei paesi interessati nel caso in cui questo PRODOTTO, incluso il SOFTWARE, sia spedito, trasferito o esportato in un altro paese.
- (2) I titolari dei diritti del SOFTWARE mantengono a tutti gli effetti il titolo, il possesso e i diritti di proprietà intellettuale correlati al SOFTWARE. Se non diversamente indicato in questo documento, nessuna licenza o diritto, espresso o implicito, viene quindi fornito o assegnato dai titolari dei diritti del SOFTWARE all'utente in merito alla proprietà intellettuale dei titolari di diritti del SOFTWARE.
- (3) Il SOFTWARE può essere utilizzato esclusivamente con il PRODOTTO.
- (4) Non è consentito assegnare, concedere in sublicenza, commercializzare, distribuire o trasferire il SOFTWARE a terze parti senza previo consenso scritto dei titolari dei diritti del SOFTWARE.
- (5) Ciò nonostante, il SOFTWARE può essere trasferito solo nel caso in cui (a) si assegnano tutti i propri diritti sul PRODOTTO e tutti i diritti e gli obblighi previsti dalle condizioni della licenza al cessionario e (b) il cessionario accetta di essere vincolato a tutte queste condizioni.
- (6) Non è consentito decompilare, decodificare, disassemblare o in altro modo semplificare il codice del SOFTWARE in un formato umanamente leggibile.
- (7) Non è possibile modificare, adattare, tradurre, affittare, noleggiare o prestare il SOFTWARE o creare lavori derivati sulla base del SOFTWARE.
- (8) Non è consentito rimuovere o creare copie separate del SOFTWARE dal PRODOTTO.
- (9) La parte umanamente leggibile (codice sorgente) del SOFTWARE non è concessa in licenza all'utente.

Nonostante quanto indicato a punti da (1) a (9), il PRODOTTO include moduli software di terze parti che seguono le altre condizioni di licenza, pertanto tali moduli software sono soggetti alle altre condizioni di licenza. Fare riferimento alle altre condizioni di licenza di moduli software di terze parti descritte nell'Appendice del Manuale relativo al PRODOTTO corrispondente. Questo manuale è disponibile sul sito <http://canon.com/oip-manual>.

L'utilizzo del PRODOTTO comporta l'accettazione di tutte le condizioni di licenza applicabili. In caso di disaccordo con tali condizioni di licenza, contattare il tecnico di assistenza.

V_170323

Cómo comenzar a utilizar el equipo

Equipo

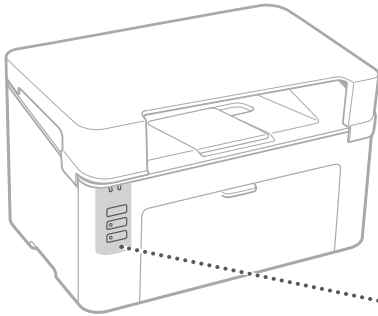

Teclas e indicadores

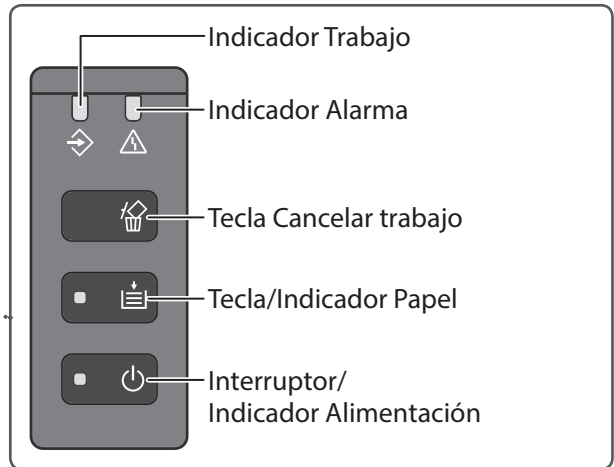

Ventana de estado de impresora



La Ventana de estado de impresora le permite comprobar el estado de la impresora, ejecutar funciones de utilidades, especificar la configuración de la impresora, etc.

Para obtener más información, consulte

[Ayuda de la Ventana de estado de impresora](#)



Impresión

1. Abra el documento que desee imprimir y seleccione la función de impresión de la aplicación.
2. Seleccione el controlador de impresora del equipo y seleccione [Preferencias] o [Propiedades].
3. Especifique el tamaño del papel.
4. Especifique el origen y el tipo del papel.
5. Especifique las opciones de impresión según sus necesidades.
6. Seleccione [Aceptar].
7. Seleccione [Imprimir] o [Aceptar].

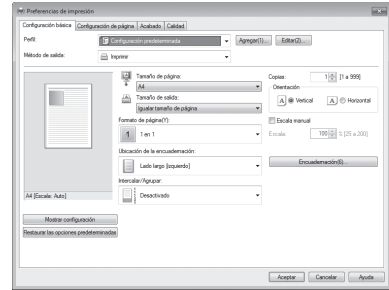

Opciones de impresión útiles

- N en 1
- Impresión intercalada
- Impresión de pósters

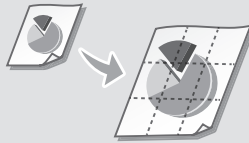

Para obtener más información, consulte

➔ "Impresión" en la Guía de usuario

Cargar papel

Para obtener más información, consulte

➔ "Cargar papel" en la Guía de usuario

Carga en el casete

Es

1 Abra el casete.

2

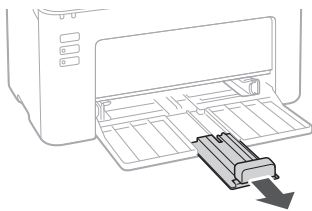
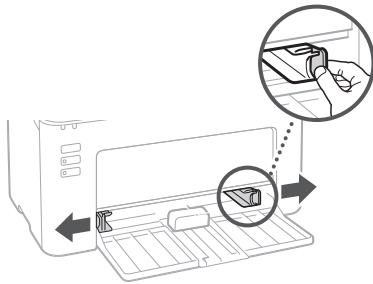

3

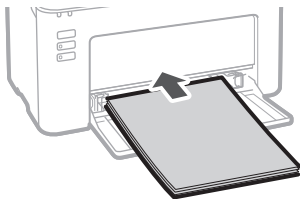

4

Mantenga la pila de papel dentro de las guías de límite de carga.



5 Ponga la tapa en el casete.

Si se ha producido un problema

Para obtener más información, consulte
 » "Mantenimiento" y "Solución de problemas" en la Guía de usuario

El equipo no parece funcionar

Compruebe lo siguiente.

- ¿El equipo está encendido?
- ¿El equipo está fuera del modo de reposo?

Si el indicador de alimentación no estuviera iluminado, pulse el interruptor de alimentación.

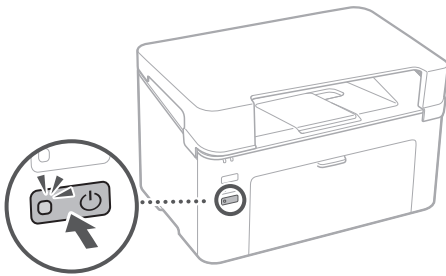

- ¿Está correctamente conectado el cable de alimentación?

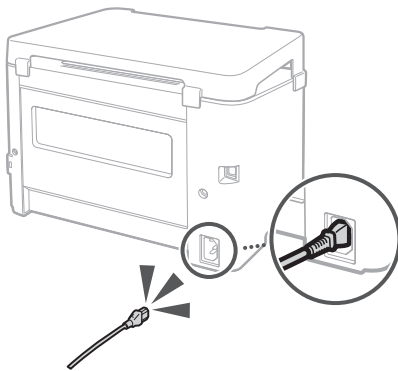

Si el problema persiste, consulte la Guía de usuario.

Se han producido atascos de papel

Elimine los atascos de papel de acuerdo en el mensaje mostrado en la Ventana de estado de impresora.

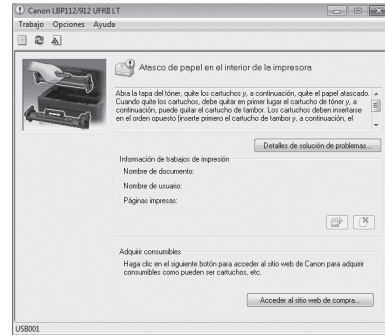

Sustitución de los consumibles

Sustituya los consumibles de acuerdo en el mensaje mostrado en la Ventana de estado de impresora.

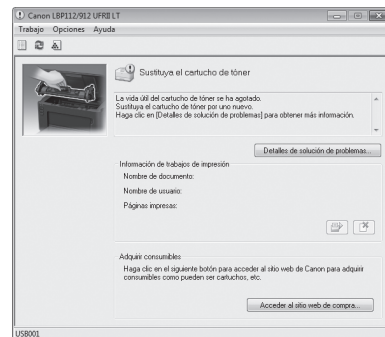

Número de modelo de consumibles de repuesto

- Canon Toner Cartridge 047
- Canon Drum Cartridge 049

Es

Apéndice

Instrucciones de seguridad importantes

En este manual se describen únicamente las advertencias y precauciones para la instalación y el suministro eléctrico. Asegúrese de leer asimismo las "Instrucciones de seguridad importantes" que se describen en la Guía de usuario.

⚠ ADVERTENCIA

Indica una advertencia relativa a operaciones que pueden ocasionar la muerte o lesiones personales si no se ejecutan correctamente. Para utilizar el equipo de forma segura, preste atención siempre a estas advertencias.

⚠ ATENCIÓN

Indica una precaución relativa a operaciones que pueden ocasionar lesiones personales si no se ejecutan correctamente. Para utilizar el equipo de forma segura, preste atención siempre a estas precauciones.

🔑 IMPORTANTE

Indica requisitos y limitaciones de uso. Lea estos puntos atentamente para utilizar correctamente el equipo y evitar así su deterioro o el de otros elementos.

Instalación

Para utilizar este equipo de una forma cómoda y segura, lea detenidamente las siguientes precauciones e instale el equipo en un lugar adecuado.

⚠ ADVERTENCIA

No lo instale en lugares que puedan producir descargas eléctricas o incendios

- Lugares donde las ranuras de ventilación queden bloqueadas (demasiado cerca de paredes, camas, sofás, alfombras u objetos similares)
- Lugares húmedos o polvorientos
- Lugares expuestos a la luz solar directa o a la intemperie
- Lugares sometidos a altas temperaturas
- Lugares expuestos a llamas abiertas
- Cerca de alcohol, disolventes de pintura u otras sustancias inflamables

Otras advertencias

- No conecte cables no aprobados en este equipo. De lo contrario, podrían producirse descargas eléctricas o incendios.
- No coloque collares, otros objetos metálicos ni recipientes llenos de líquido sobre el equipo. Si alguna sustancia extraña entrara en contacto con las piezas eléctricas del equipo, podrían producirse descargas eléctricas o incendios.
- Si cayera alguna sustancia extraña sobre el equipo, desconecte el enchufe de la toma de corriente de CA y póngase en contacto con su distribuidor autorizado local de Canon.

⚠ ATENCIÓN

No instale el equipo en los siguientes lugares. Lugares en los que el equipo pudiera caerse y provocar lesiones.

- Lugares inestables
- Lugares expuestos a vibraciones

Otras precauciones

- Cuando transporte este equipo, siga las instrucciones de este manual. Si lo transporta de forma incorrecta, podría caerse y provocar lesiones.
- Cuando instale este equipo, procure que sus manos no queden atrapadas entre el equipo y el suelo o la pared. De lo contrario, podría sufrir lesiones.

Evite los lugares con poca ventilación

Este equipo genera una escasa cantidad de ozono y otras emisiones durante el uso normal. Dichas emisiones no son perjudiciales para la salud. No obstante, podrían percibirse con mayor facilidad durante el uso prolongado del equipo o durante los ciclos de producción largos, especialmente en habitaciones poco ventiladas. Para mantener un entorno de trabajo confortable, se recomienda que la habitación en la que vaya a utilizarse el equipo esté adecuadamente ventilada. Evite asimismo lugares en los que las personas pudieran verse expuestas a las emisiones del equipo.

Suministro eléctrico

⚠ ADVERTENCIA

- Utilice únicamente un suministro eléctrico que cumpla los requisitos de voltaje especificados. De lo contrario, podrían producirse descargas eléctricas o incendios.
- No utilice cables de alimentación distintos al suministrado, ya que podrían producirse descargas eléctricas o incendios.
- El cable de alimentación suministrado está previsto para ser utilizado con este equipo. No conecte el cable de alimentación a otros dispositivos.
- No modifique, estire, doble con fuerza ni trate el cable de alimentación de forma que pudiera dañarlo. No coloque objetos pesados sobre el cable de alimentación. Si se produjeran daños en el cable de alimentación, podrían producirse descargas eléctricas o incendios.
- No conecte ni desconecte el enchufe de la toma de corriente con las manos mojadas, ya que podrían producirse descargas eléctricas.
- No utilice alargadores ni bases múltiples con el equipo. De lo contrario, podrían producirse descargas eléctricas o incendios.
- No enrolle el cable de alimentación ni lo anude, ya que podrían producirse descargas eléctricas o incendios.
- Inserte por completo el enchufe en la toma de corriente de CA. De lo contrario, podrían producirse descargas eléctricas o incendios.
- Retire totalmente el enchufe de la toma de corriente de CA durante las tormentas eléctricas. De lo contrario, podrían producirse descargas eléctricas, incendios o daños en el equipo.
- Asegúrese de que la alimentación del equipo es segura y el voltaje estable.
- Mantenga el cable de la alimentación apartado de fuentes de calor; de lo contrario, podría derretirse la funda del cable y ocasionar un incendio o descargas eléctricas.

Evite las siguientes situaciones:

Si se aplica un esfuerzo excesivo a la parte de conexión del cable de alimentación, esto podría dañar el cable de alimentación o los cables del interior del equipo podrían desconectarse. Esto también podría causar un incendio.

- Conectar y desconectar el cable de alimentación con frecuencia.
- Tropezar con el cable de alimentación.

- El cable de alimentación está curvado cerca de la parte de conexión, y se aplica un esfuerzo continuo a la toma de corriente o a la parte de conexión.
- Aplicación de fuerza excesiva sobre el enchufe.

⚠ ATENCIÓN

Instale este equipo cerca de la toma de corriente y deje espacio suficiente alrededor del enchufe para poder desconectarlo fácilmente en una situación de emergencia.

Manipulación

⚠ ATENCIÓN

Seguridad de láser

Este producto está confirmado como producto láser de Clase 1 en IEC60825-1:2014 y EN60825-1:2014.

CLASS 1 LASER PRODUCT
LASER KLASSE 1
APPAREIL À LASER DE CLASSE 1
APPARECCHIO LASER DI CLASSE 1
PRODUCTO LÁSER DE CLASE 1
APARELHO A LASER DE CLASSE 1
LUOKAN 1 LASER-TUOTE
LASERPRODUKT KLASSE 1

El haz de láser puede ser peligroso para el cuerpo humano. Como la radiación que se emite en el interior del producto está cerrada por completo dentro de los alojamientos de protección y las cubiertas exteriores, el haz de láser no puede escapar del equipo durante ninguna fase de la utilización por parte del usuario. Lea las siguientes observaciones e instrucciones por su seguridad.

- No abra nunca cubiertas distintas de las indicadas en los manuales de este equipo.
- Si el haz de láser escapara y entrara en contacto con sus ojos, la exposición al mismo podría causarle daños oculares.
- El uso de controles, ajustes o procedimientos que no se especifiquen en este manual podría tener como resultado una exposición a radiación peligrosa.

Etiqueta de seguridad de láser

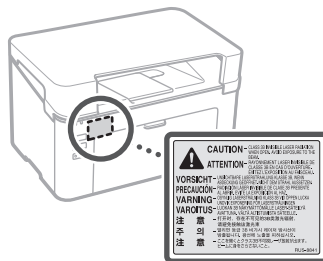

Símbolos relacionados con la seguridad

- | Interruptor de alimentación: posición "ON"
- Interruptor de alimentación: posición "OFF"
- ⏻ Interruptor de alimentación: posición "STAND-BY"
- Ⓜ Interruptor push-push: ■ "ON" ▮ "OFF"
- Ⓧ Terminal de tierra de protección
- ⚠ Tensión peligrosa en el interior. No abra ninguna tapa que no se indique.
- ⚠ ATENCIÓN: superficie caliente. No toque.
- ☑ Equipo de Clase II

 Piezas en movimiento: mantenga las partes del cuerpo alejadas de las piezas en movimiento

 **ATENCIÓN:** Es posible que se produzca una descarga eléctrica. Desconecte todos los enchufes de la toma de corriente.

 Posee bordes afilados. Mantenga las partes del cuerpo alejadas de los bordes afilados.

- Algunos de los símbolos mostrados anteriormente podrían no estar fijados en función del producto.

Consumibles

ADVERTENCIA

No se deshaga de los cartuchos de tóner usados en llamas abiertas. Asimismo, no guarde los cartuchos de tóner ni el papel en lugares expuestos a llamas abiertas. El tóner o el papel podrían prenderse y provocar quemaduras o incendios.

Aviso

Nombre del producto

Las normativas de seguridad requieren que el nombre del producto esté registrado. En algunas regiones donde se vende este producto, podría(n) estar registrado(s) en su lugar el (los) siguiente(s) nombre(s) entre paréntesis ().

LBP112 (F173000)

Directiva de la CE sobre compatibilidad electromagnética

Este equipo cumple con los requisitos esenciales de la Directiva de la CE sobre compatibilidad electromagnética. Declaramos que este producto cumple con los requisitos de compatibilidad electromagnética de la Directiva de la CE cuando la tensión de entrada nominal es de 230 V y 50 Hz aunque la tensión de entrada prevista para el producto es de 220 a 240 V y de 50/60 Hz. El empleo de cables apantallados es necesario para cumplir con los requisitos técnicos de la Directiva de compatibilidad electromagnética.

Directiva RAEE de la UE

Podrá ver la información sobre la Directiva RAEE en la Guía de usuario más reciente (manual en formato HTML) en el sitio web de Canon (canon.com/oip-manual).

Aviso legal

- La información de este documento puede ser modificada sin previo aviso.
- CANON INC. NO OFRECE GARANTÍAS DE NINGÚN TIPO EN RELACIÓN CON ESTE MATERIAL, YA SEAN EXPRESAS O IMPLÍCITAS, EXCEPTO EN LA MEDIDA EN QUE SE DESCRIBE EN ESTE DOCUMENTO, INCLUIDAS, SIN LIMITACIÓN, LAS RESPECTIVAS GARANTÍAS DE PUBLICIDAD, COMERCIALIZACIÓN, ADECUACIÓN A UN FIN DETERMINADO O AUSENCIA DE INFRACCIÓN. CANON INC. NO ASUME NINGUNA RESPONSABILIDAD EN CUANTO A LOS DAÑOS DIRECTOS, FORTUITOS O RESULTANTES, INDEPENDIEMENTE DE LA NATURALEZA DE ÉSTOS, O EN CUANTO A LAS PÉRDIDAS O GASTOS QUE SE DERIVEN DEL USO DE ESTE MATERIAL.

Acerca de este manual

Marcas comerciales

Mac es una marca comercial de Apple Inc. Microsoft, Windows, Windows Vista, Windows Server, Internet Explorer, Excel y PowerPoint son marcas registradas o marcas comerciales de Microsoft Corporation en los Estados Unidos y/u otros países.

El resto de nombres de productos y compañías aquí mencionados son marcas comerciales de sus respectivos propietarios.

Software de terceros

Este producto de Canon (el "PRODUCTO") incluye módulos de software de terceros. El uso y la distribución de dichos módulos de software, incluyendo cualquier actualización de los mismos (colectivamente, el "SOFTWARE"), están sujetos a las condiciones de licencia (1) a (9) que se presentan a continuación.

- (1) Usted acepta cumplir todas las leyes, restricciones o normativas aplicables relativas al control de las exportaciones de los países implicados en caso de que este PRODUCTO, incluido el SOFTWARE, sea enviado, transferido o exportado a cualquier país.
- (2) Los titulares de los derechos del SOFTWARE conservan en todos los aspectos la titularidad, la propiedad y los derechos de la propiedad intelectual inherentes y relativos al SOFTWARE. Salvo que aquí se indique expresamente, mediante el presente documento los titulares de los derechos del SOFTWARE no le transfieren ni otorgan ninguna licencia o derecho, ni expresos ni implícitos, relativos a la propiedad intelectual del SOFTWARE.
- (3) Podrá utilizar el SOFTWARE únicamente para uso con el PRODUCTO.
- (4) No podrá ceder, otorgar sublicencias, comercializar, distribuir o transferir el SOFTWARE a ningún tercero sin el consentimiento previo por escrito de los titulares de los derechos del SOFTWARE.
- (5) A pesar de lo anterior, podrá transferir el SOFTWARE únicamente cuando (a) ceda todos sus derechos respecto al PRODUCTO y todos los derechos y obligaciones establecidos en las condiciones de licencia al receptor y (b) el receptor acepte acatar la totalidad de dichas condiciones.
- (6) No podrá descompilar, invertir la ingeniería, desensamblar o reducir de cualquier otro modo el código del SOFTWARE a una forma legible por el ser humano.
- (7) No podrá modificar, adaptar, traducir, alquilar, arrendar o prestar el SOFTWARE ni crear obras derivadas basadas en el SOFTWARE.
- (8) No tendrá derecho a eliminar o efectuar copias independientes del SOFTWARE del PRODUCTO.
- (9) No se le otorga ninguna licencia sobre la parte legible por el ser humano (el código fuente) del SOFTWARE.

A pesar de lo expresado en los puntos (1) a (9) anteriores, el PRODUCTO incluye módulos de software de terceros que pueden tener otras condiciones de licencia, por lo que dichos módulos de software estarán sujetos asimismo a las condiciones de licencia correspondientes. Consulte las demás condiciones de licencia de los módulos de software de terceros descritas en el Apéndice del Manual correspondiente al PRODUCTO. Este manual se encuentra disponible en <http://canon.com/oip-manual>.

Al usar el PRODUCTO, se entenderá que ha aceptado todas las condiciones de licencia aplicables. Si no está de acuerdo con las condiciones de licencia, póngase en contacto con su representante de servicio.

V_170323

Com començar a fer funcionar l'equip

Equip

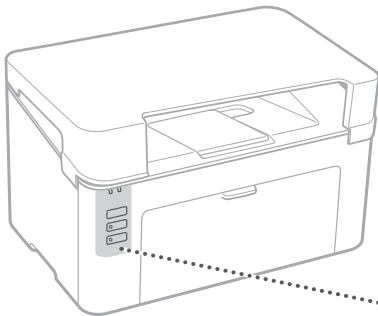

Tecles i indicadors

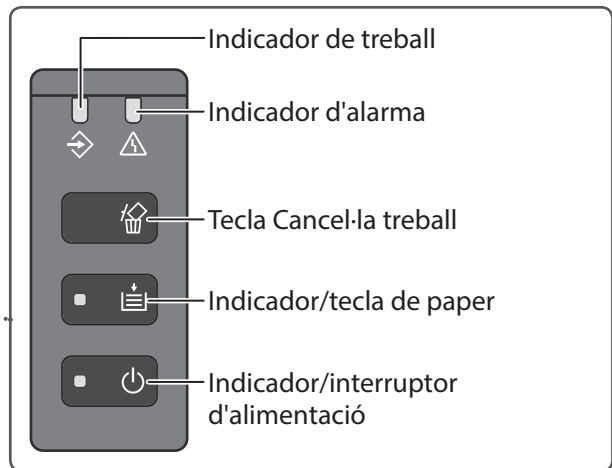

Finestra d'estat de la impressora



La Finestra d'estat de la impressora us permet comprovar l'estat de la impressora, executar les funcions d'utilitat i especificar les opcions de la unitat d'impressora, entre d'altres.

Per obtenir més detalls

 Ajuda de la Finestra d'estat de la impressora



Impressió

1. Obriu el document per imprimir i seleccioneu la funció d'impressió de l'aplicació.
2. Seleccioneu el controlador d'impressora de l'equip i, després, seleccioneu [Preferències] (Preferències) o [Properties] (Propietats).
3. Especifiqueu la mida del paper.
4. Especifiqueu l'origen del paper i el tipus de paper.
5. Especifiqueu les opcions d'impressió segons calgui.
6. Seleccioneu [OK] (D'acord).
7. Seleccioneu [Print] (Imprimeix) o [OK] (D'acord).

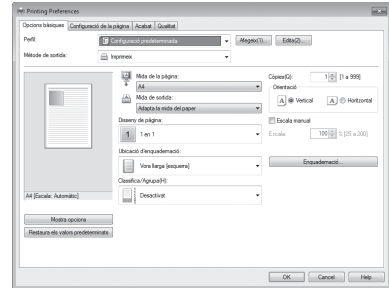

Opcions útils d'impressió

- N en 1
- Impressió intercalada
- Impressió de pòsters

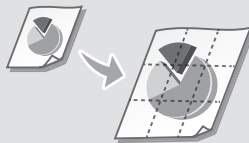

Per obtenir més detalls

➔ "Impressió" a la Guia de l'usuari

Càrrega de paper

Per obtenir més detalls

➔ "Càrrega de paper" a la Guia de l'usuari

Càrrega al calaix

Ca

1 Obriu el calaix.

2

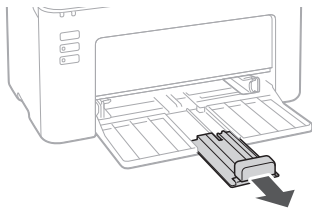
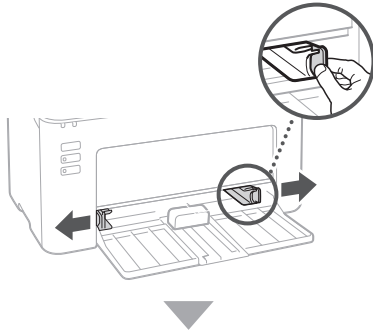

3

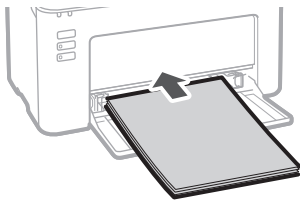

4

Mantingueu la pila del paper dins de les guies de limitació de la càrrega.



5

Col·loqueu la coberta del calaix.

Si s'ha produït algun problema

Per obtenir més detalls

➔ "Manteniment" i "Resolució de problemes" a la Guia de l'usuari

L'equip sembla no funcionar

Comproveu el següent.

- Està encesa l'alimentació?
- L'equip ha sortit del mode de repòs?

Si l'indicador d'alimentació no està il·luminat, premeu l'interruptor d'alimentació.

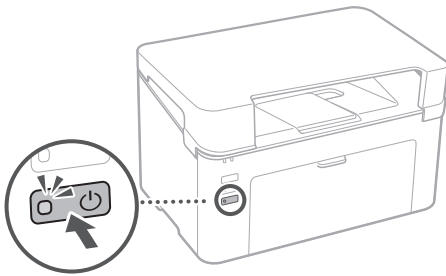

- S'ha connectat correctament el cable d'alimentació?

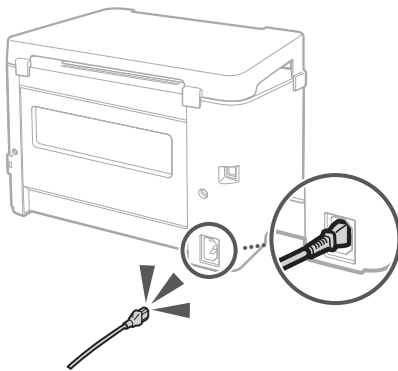

Si el problema persisteix, consulteu la Guia de l'usuari.

S'han produït embussos de paper

Retireu els embussos de paper segons les indicacions del missatge que aparegui a la Finestra d'estat de la impressora.

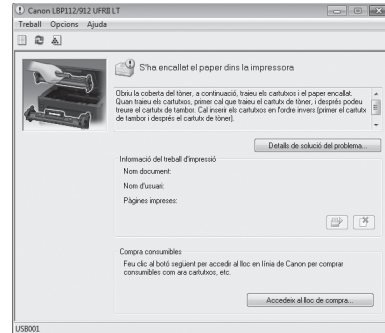

Com canviar els consumibles

Substituiu els consumibles segons les indicacions del missatge que aparegui a la Finestra d'estat de la impressora.

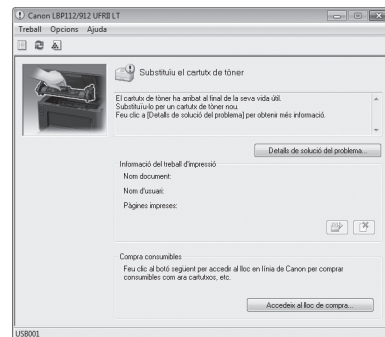

Número de model dels consumibles de recanvi

- Canon Toner Cartridge 047
- Canon Drum Cartridge 049

Annex

Instruccions importants de seguretat

Aquest manual només descriu les advertències i les precaucions que cal observar per dur a terme la instal·lació i utilitzar una font d'alimentació. Assegureu-vos de llegir també les "Instruccions importants de seguretat" que es descriuen a la Guia de l'usuari.

⚠️ ADVERTÈNCIA

Indica una advertència relacionada amb les operacions que podrien provocar la mort o lesions personals si no s'executen correctament. Per utilitzar l'equip de manera segura, preu sempre atenció a aquestes advertències.

⚠️ PRECAUCIÓ

Indica una mesura de precaució relacionada amb les operacions que podrien provocar lesions personals si no s'executen correctament. Per utilitzar l'equip de manera segura, preu sempre atenció a aquestes precaucions.

🔑 IMPORTANT

Indica els requisits operatius i les restriccions de funcionament. Assegureu-vos de llegir aquests elements amb atenció per fer funcionar l'equip correctament i evitar causar danys a l'equip o a la propietat.

Instal·lació

Per utilitzar aquest equip amb seguretat i comoditat, llegiu detingudament les mesures de precaució següents i instal·leu l'equip en una ubicació adequada.

⚠️ ADVERTÈNCIA

No l'instal·leu en un lloc on es pugui produir un incendi o una descàrrega elèctrica

- Un lloc on les ranures de ventilació estiguin bloquejades (massa prop de parets, llits, sofàs, catifes o altres objectes similars)
- Un lloc humit o amb pols
- Un lloc exposat a la llum directa del sol o a l'exterior
- Un lloc exposat a altes temperatures
- Un lloc exposat a flames obertes
- Prop d'alcohol, dissolvents de pintura o altres substàncies inflamables

Altres advertències

- No connecteu cables que no hagin estat aprovats per a aquest equip. Si no ho feu, es podria produir un incendi o una descàrrega elèctrica.
- No deixeu collarets o d'altres objectes metàl·lics, ni recipients plens de líquid, damunt de l'equip. Si qualsevol substància aliena entra en contacte amb alguna de les peces elèctriques de l'interior de l'equip, es podria produir un incendi o una descàrrega elèctrica.
- Si alguna substància aliena cau dins de l'equip, desconnecteu l'endoll d'alimentació de la presa de corrent de CA i poseu-vos en contacte amb el vostre distribuïdor local autoritzat de Canon.

⚠️ PRECAUCIÓ

No l'instal·leu a les ubicacions següents

On l'equip pugui tombar-se o caure a terra i provocar lesions.

- Una ubicació inestable
- Un lloc que estigui exposat a vibracions

Altres precaucions

- Quan transporteu aquest equip, seguïu les instruccions d'aquest manual. Si el transporteu de manera incorrecta, podria caure i provocar lesions.
- Quan instal·leu aquest l'equip, tingueu cura que les mans no us quedin atrapades entre l'equip i el terra o les parets. En cas contrari, podrien produir-se lesions.

Eviteu els llocs amb poca ventilació

Aquest equip genera una lleugera quantitat d'ozó i altres emissions durant el seu ús normal. Aquestes emissions no són perjudicials per a la salut. Tanmateix, podrien percebre's més fàcilment durant un ús prolongat o durant els cicles de producció llargs en sales poc ventilades. Per mantenir un entorn de treball còmode, es recomana que l'habitació on s'hagi de fer servir l'equip estigui ben ventilada. Eviteu igualment els llocs on les persones puguin veure's exposades a les emissions de l'equip.

Font d'alimentació

⚠️ ADVERTÈNCIA

- Utilitzeu només una font d'alimentació que compleixi els requisits de voltatge especificats. Si no ho feu, podria produir-se un incendi o una descàrrega elèctrica.
- No feu servir cables d'alimentació que no siguin els que se subministren amb el producte, ja que això podria provocar un incendi o una descàrrega elèctrica.
- El cable d'alimentació subministrat està concebut per utilitzar-se amb aquest equip. No connecteu el cable d'alimentació a altres dispositius.
- No modifiqueu, estireu, doblegueu amb força ni realitzeu cap altra acció que pugui causar danys al cable d'alimentació. No col·loqueu objectes pesants sobre el cable d'alimentació. Si es causen danys al cable d'alimentació, podria produir-se un incendi o una descàrrega elèctrica.
- No connecteu ni desconnecteu l'endoll d'alimentació amb les mans humides, ja que podria produir-se una descàrrega elèctrica.
- No feu servir cables allargadors ni regletes múltiples amb aquest equip. Si ho feu, es podria produir un incendi o una descàrrega elèctrica.
- No enrotlleu el cable d'alimentació ni el lligueu amb un nus, ja que podria produir-se un incendi o una descàrrega elèctrica.
- Insereu l'endoll d'alimentació completament dins la presa de corrent de CA. Si no ho feu, podria produir-se un incendi o una descàrrega elèctrica.
- Durant les tempestes elèctriques, extraieu l'endoll d'alimentació completament de la presa de corrent de CA. Si no ho feu, podria produir-se un incendi o una descàrrega elèctrica, o es podrien causar danys a l'equip.
- Assegureu-vos que la font d'alimentació de l'equip sigui segura i que tingui un voltatge estable.
- Mantingueu el cable d'alimentació allunyat de les fonts de calor; en cas contrari, el recobriment del cable d'alimentació es podria fondre i això provocaria un incendi o una descàrrega elèctrica.

Eviteu les situacions següents:

Si s'aplica una tensió excessiva a la peça de connexió del cable d'alimentació, això podria causar danys al cable d'alimentació, o el cablejat de l'interior de l'equip podria desconnectar-se. En aquest cas, podria produir-se un incendi.

- Connectar i desconnectar el cable d'alimentació amb freqüència.
- Trepitjar el cable d'alimentació.
- Doblegar el cable d'alimentació prop de la peça de connexió i aplicar una tensió continuada a la presa de corrent o a la peça de connexió.
- Aplicar una força excessiva sobre l'endoll d'alimentació.

⚠️ PRECAUCIÓ

Instal·leu aquest equip a prop de la presa de corrent i deixeu un espai suficient al voltant de l'endoll d'alimentació per poder desconnectar-lo fàcilment en cas d'emergència.

Manipulació

⚠️ PRECAUCIÓ

Seguretat del làser

Aquest producte s'ha confirmat com a producte làser de Classe 1 d'acord amb la normativa IEC60825-1:2014 i EN60825-1:2014.

CLASS 1 LASER PRODUCT
LASER KLASSE 1
APPAREIL À LASER DE CLASSE 1
APPARECCHIO LASER DI CLASSE 1
PRODUCTO LÁSER DE CLASE 1
APARELHO A LASER DE CLASSE 1
LUOKAN 1 LASER-TUOTE
LASERPRODUKT KLASSE 1







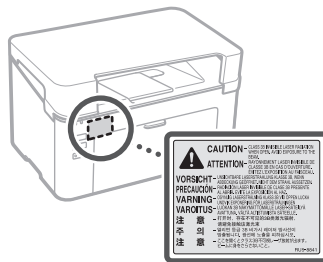





El raig làser pot ser perjudicial per al cos humà. Atès que la radiació emesa dins del producte està completament confinada dins de carcasses i cobertes externes protectores, el raig làser no pot sortir de l'equip durant cap de les fases de funcionament quan l'usuari el faci servir. Llegiu les observacions i les instruccions següents per raons de seguretat.

- No obriu mai cobertes diferents de les indicades als manuals d'aquest equip.
- Si el raig làser s'escapés i entrés en contacte amb els vostres ulls, l'exposició podria causar-vos danys oculars.
- L'ús de controls, ajustaments o procediments de funcionament diferents dels que s'especifiquen en aquest manual podrien tenir com a conseqüència l'exposició a radiacions perilloses.

Etiqueta de seguretat del làser



Símbols relacionats amb la seguretat

-  Interruptor d'alimentació: posició "Activat"
-  Interruptor d'alimentació: posició "Desactivat"
-  Interruptor d'alimentació: posició "En espera"
-  Polsador  "Activat"  "Desactivat"
-  Terminal de terra protector
-  Voltatge perillós a l'interior. No obriu les cobertes que siguin diferents de les indicades.
-  PRECAUCIÓ: Superfície calenta. No la toqueu.
-  Equipament de Classe II
-  Peces mòbils: mantingueu les parts del cos allunyades de les peces mòbils
-  PRECAUCIÓ: Es podria produir una descàrrega elèctrica. Extraieu tots els endolls d'alimentació de la presa de corrent.
-  Hi ha cantells afilats. Mantingueu les parts del cos allunyades dels cantells afilats.

- En funció del producte, és possible que alguns dels símbols que es mostren més amunt no estiguin adjunts.

Consumibles

ADVERTÈNCIA

No llenceu els cartutxos de tòner usats a les flames obertes. D'altra banda, no emmagatzemu cartutxos de tòner ni paper en llocs que estiguin exposats a flames obertes. Això podria causar que el tòner o el paper s'encenguessin i produir cremades o un incendi.

Avis

Nom del producte

Les normatives de seguretat requereixen que el nom del producte estigui registrat. En algunes regions on es ven aquest producte, en canvi, poden estar registrats els següents noms entre parèntesis ().

LBP112 (F173000)

Requisits de CEM de la Directiva de la CE

Aquest equip compleix els principals requisits de CEM de la Directiva de la CE. Declarem que aquest producte s'ajusta als requisits de CEM de la Directiva de la CE amb una tensió nominal d'entrada de 230 V i 50 Hz, tot i que l'entrada estipulada del producte és de 220-240 V i 50/60 Hz. Cal fer servir cable apantallat per tal de complir amb els requisits tècnics de CEM de la Directiva de la CE.

Directiva RAEE de la UE

Podreu trobar informació sobre la Directiva RAEE en la darrera edició de la Guia de l'usuari (Manual HTML) al lloc web de Canon (canon.com/oip-manual).

Advertiment legal

- La informació inclosa en aquest document està subjecta a canvis sense avís previ.

• CANON INC. NO ATORGA GARANTIES DE CAP TIPUS EN RELACIÓ AMB AQUEST MATERIAL, NI EXPLÍCITES NI IMPLÍCITES, EXCEPTE PEL QUE S'ESTABLEIX EN AQUEST DOCUMENT, INCLOSES, ENTRE D'ALTRES, LES GARANTIES DE NEGOCIABILITAT D'UN VALOR, COMERCIALIZACIÓ, IDONEÏTAT PER A UN PROPÒSIT D'ÚS PARTICULAR O NO INFRACCIÓ. CANON INC. NO ES FARÀ RESPONSABLE DE CAP DANY DIRECTE, INCIDENTAL O CONSEQÜENT DE LA NATURALESA QUE SIGUI, NI PER LES PÈRDUES O LES DESPESES DERIVADES DE L'ÚS D'AQUEST MATERIAL.

Quant a aquest manual

Marques comercials

Mac és una marca comercial d'Apple Inc. Microsoft, Windows, Windows Vista, Windows Server, Internet Explorer, Excel i PowerPoint són marques comercials registrades o marques comercials de Microsoft Corporation als Estats Units i/o a altres països.

Els altres noms de productes i empreses que apareixen en aquest document poden ser marques comercials dels seus propietaris respectius.

Programari de tercers

Aquest producte de Canon (el "PRODUCTE") inclou mòduls de programari de tercers. L'ús i la distribució d'aquests mòduls de programari, inclosa qualsevol de les seves actualitzacions (col·lectivament, el "PROGRAMARI"), estan subjectes a les condicions de la llicència, de la (1) a la (9), les quals s'exposen a continuació.

- (1) Accepteu que complireu totes les lleis, restriccions o normatives de control de l'exportació aplicables dels països implicats, en el cas que aquest PRODUCTE, juntament amb el PROGRAMARI, s'envii, transfereixi o exporti a qualsevol país.
- (2) Els titulars dels drets del PROGRAMARI conservaran, a tots els efectes, la titularitat, la tinença i els drets de propietat intel·lectual relatiu al PROGRAMARI. Llevat que s'especifiqui de manera expressa aquí, els titulars dels drets del PROGRAMARI no us atorguen ni concedeixen mitjançant aquest document cap llicència o dret, ni de manera explícita ni implícita, sobre cap propietat intel·lectual dels titulars dels drets del PROGRAMARI.
- (3) Aquest PROGRAMARI només es pot fer servir amb aquest PRODUCTE.
- (4) No podeu assignar, sublicenciar, comercialitzar, distribuir ni transferir el PROGRAMARI a tercers sense el consentiment previ i per escrit dels titulars dels drets del PROGRAMARI.
- (5) Sens perjudici de les disposicions anteriors, podreu transferir el PROGRAMARI només quan (a) assigneu tots els vostres drets sobre el PRODUCTE, així com tots els drets i les obligacions subscrits en virtut de les condicions de la llicència, al cessionari, i quan (b) aquest cessionari accepti romandre vinculat per totes aquestes condicions.
- (6) No podeu descompilar, sotmetre a enginyeria inversa, desmuntar ni reduir de cap altra manera el codi del PROGRAMARI perquè quedi en un format llegible pels humans.

- (7) No podeu modificar, adaptar, traduir, llogar, arrendar o prestar el PROGRAMARI, ni crear obres derivades basades en el PROGRAMARI.
- (8) No teniu cap autorització per extreure el PROGRAMARI del PRODUCTE ni per fer-ne còpies separades.
- (9) No se us atorga la llicència de la part llegible pels humans (el codi font) del PROGRAMARI.

No obstant els punts de l'(1) al (9) anteriors, el PRODUCTE inclou mòduls de PROGRAMARI de tercers que acompanyen a la resta de condicions de la llicència, i aquests mòduls de programari estan subjectes a les altres condicions de la llicència. Consulteu les altres condicions de la llicència que fan referència als mòduls de programari de tercers i que es descriuen a l'Annex del Manual del PRODUCTE corresponent. Aquest Manual està disponible a <http://canon.com/oip-manual>.

En fer servir el PRODUCTE, es considerarà que accepteu totes les condicions de la llicència aplicables. Si no accepteu aquestes condicions de la llicència, poseu-vos en contacte amb el vostre representant del servei tècnic.

V_170323

Makina erabiltzen hastea

Makina

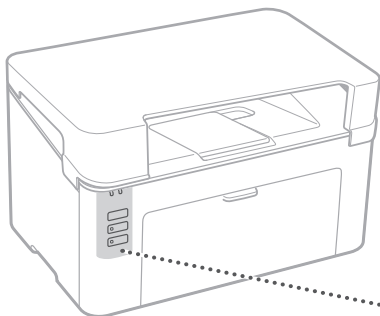

Teklak eta adierazleak

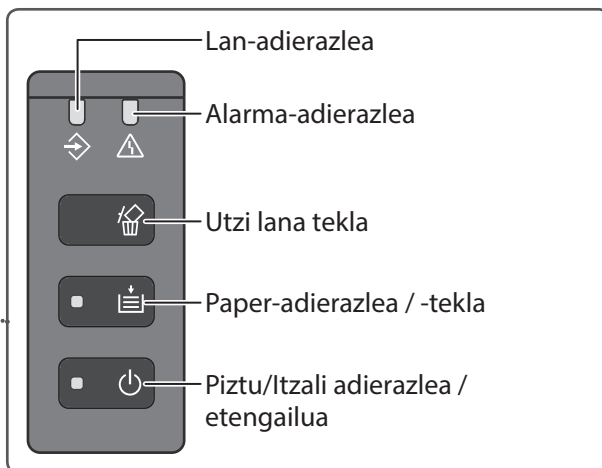

Inprimagailuaren egoera-leiho



Inprimagailuaren egoera-leihoari esker, inprimagailuaren egoera egiaztatu, utilitate-funtzioak gauza eta inprimagailu-unitatearen ezarpenak zehatz ditzakezu, besteak beste.

Lortu xehetasun gehiago

➡ Inprimagailuaren egoera-leihoaren laguntza



Inprimatzea

1. Ireki inprimatu nahi duzun dokumentua eta hautatu aplikazioaren inprimatze-funtzioa.
2. Hautatu makinaren inprimagailu-kontrolatzailea eta hautatu [Preferences] (Hobespenak) edo [Properties] (Propietateak).
3. Zehaztu paper-tamaina.
4. Zehaztu paper-iturria eta paper mota.
5. Zehaztu inprimatze-ezarpenak, beharrezkoa bada.
6. Hautatu [OK] (Ados).
7. Hautatu [Print] (Inprimatu) edo [OK] (Ados).

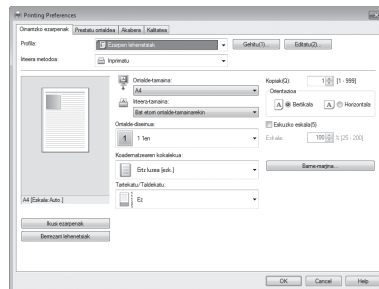

Inprimatze-ezarpen erabilgarriak

- N 1en
- Inprimatze tartekatua
- Posterrak inprimatzea

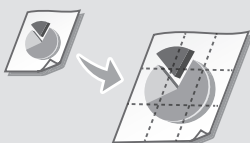

Lortu xehetasun gehiago

➔ Erabiltzailearen gidaliburuko "Printing" atala

Papera kargatzea

Lortu xehetasun gehiago

↻ Erabiltzailearen gidaliburuko "Loading Paper" atala

Tiraderan papera kargatzea

1 Ireki tiradera.

2

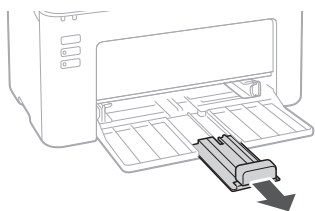
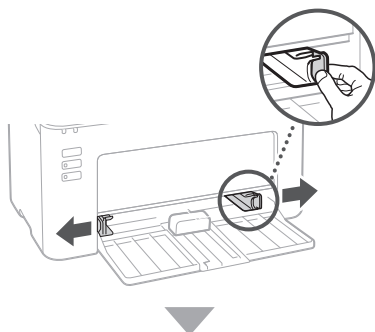

3

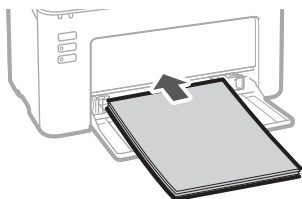

4

Mantendu paper-pila karga mugatzeko erabiltzen diren gidarien barruan.

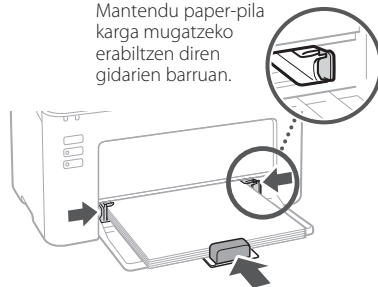

5 Jarri azala tiraderan.

Arazoren bat izan bada

Lortu xehetasun gehiago

➔ Erabiltzailearen gidaliburuko "Maintenance" eta "Troubleshooting" atalak

Makinak ez du funtzionatzen

Egiaztatu honako urrats hauek.

- Makina PIZTUTA dago?
- Makinak lo modua desaktibatuta du?

Piztu/Itzali adierazlea piztuta ez badago, sakatu Piztu/Itzali etengailua.

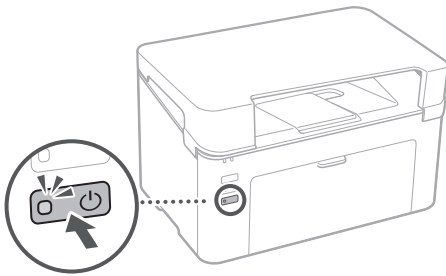

- Elikatze-kablea konektatuta dago?

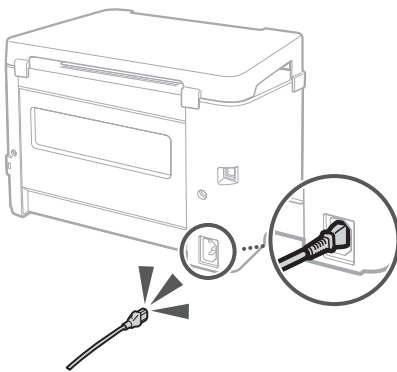

Arazoak badirau, irakurri Erabiltzailearen gidaliburua.

Papera trabatu da

Kendu trabatutako papera, Inprimagailuaren egoera-leihoan ikusiko duzun mezuaren arabera.

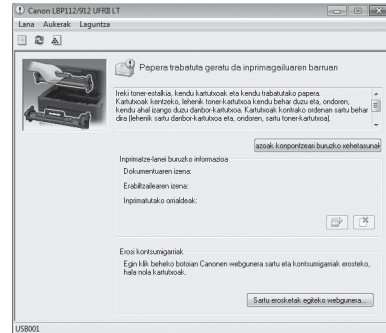

Kontsumigarriak ordeztzea

Ordeztu kontsumigarriak, Inprimagailuaren egoera-leihoan ikusiko duzun mezuaren arabera.

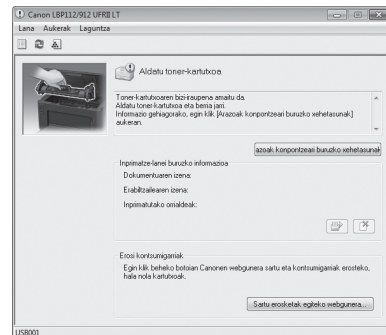

Kontsumigarriak ordezteko modelo-zenbakia

- Canon Toner Cartridge 047
- Canon Drum Cartridge 049

Eranskina

Segurtasun-argibide garrantzitsuak

Gidaliburu honek instalazioaren eta elikatze-iturriaren abisuak eta neurriak azaltzen ditu. Ziurtatu erabiltzailearen gidaliburuko "Segurtasun-argibide garrantzitsuak" atala irakurtzen duzula.

⚠️ ABISUA

Behar bezala gauzatu ezean, zauriak edo heriotza eragin lezaketen eragiketei buruzko abisuak adierazten dira hemen. Makina behar bezala erabiltzeko, abisu hauek aintzat hartzea gomendatzen dizugu.

⚠️ KONTUZ

Behar bezala gauzatu ezean, zauriak eragin lezaketen eragiketei buruzko oharrak adierazten ditu. Makina behar bezala erabiltzeko, abisu hauek aintzat hartzea gomendatzen dizugu.

🛡️ GARRANTZITSUA

Eragiketei buruzko eskakizunak eta murrizketak zehazten ditu. Ziurtatu arretaz irakurtzen dituzula elementu hauek, makina modu egokian erabiltzeko eta kalteak saihesteko.

Instalazioa

Makina modu seguruan eta arazorik gabe erabiltzeko, irakurri arretaz ondorengo segurtasun-neurriak eta instalatu makina toki egokian.

⚠️ ABISUA

Ez instalatu makina sutea edo deskarga elektrikoak gerta daitezkeen tokietan

- Aireztatze erretanak blokeatuta dituen tokian (hau da, horma, ohea, sofa, alfonbra edo antzeko objektuetatik hurbilegi dituen tokia)
- Toki hezean edo hautsez betetako tokian
- Eguzki-argi zuzena jasotzen duen tokian edo kanpoan
- Temperatura altuak jasaten dituen tokian
- Sugarak ager daitezkeen tokian
- Alkoholetik, disolbatzaileetatik eta antzeko produktu sukoietatik hurbil

Beste abisu batzuk

- Ez konektatu makinara baimendu ez den kablerrik. Bestela, suteak edo deskarga elektrikoak gerta daitezke.
- Ez utzi leporikorik eta antzeko metalezko objekturik edo likidoz betetako edukiontzirik makinaren gainean. Substantzia arrotzek makinaren barneko pieza elektrikoak ukitzen badituzte, suteak edo deskarga elektrikoak gerta daitezke.
- Edozein substantzia arrotz makinan sartzen bada, deskonecta ezazu korronte alternoko entxufetik eta jarri harremanetan Canon banatzaile baimendua.

⚠️ KONTUZ

Ez instalatu makina ondorengo tokietan

Makina eror edo labain daitekeen tokian instalatzen bada, lesioak eragin ditzake.

- Egonkorra ez den toki batean
- Bibrazioak jasaten dituen toki batean

Bestelako segurtasun-neurriak

- Makina hau tokiz aldatzean, jarraitu gidaliburuko argibideei. Gaizki mugitzen bada, makina lurrera eror daiteke eta lesioak eragin ditzake.

- Makina instalatzean, kontuz ibili eskuak makinaren eta hormaren edo zoruaren artean harrapatuta gerra ez daitezen. Horrek lesioak eragin ditzake.

Saihestu gaizki aireztatutako tokiak

Makinak ozono kantitate txikia eta bestelako isurpenak kanporatzen ditu hori erabiltzen duzunean. Isurpen hauek ez dira osasunerako kaltegarriak. Hala ere, erabilera-epe edo produkzio-aldi luzeetan, isurpen horiek antzeman daitezke gaizki aireztatutako geletan. Lan-ingurune eroso bat mantentzeko, instalatu makina gela aireztatu batean. Halaber, saihestu jendea makinaren isurpenen eraginpean egon daitekeen tokiak.

Elikatze-iturria

⚠️ ABISUA

- Erabili soilik adierazitako energia-baldintzak betetzen dituen elikatze-iturria. Bestela, suteak edo deskarga elektrikoak gerta daitezke.
- Ez erabili emandakoaren desberdina den elikatze-kablerrik; bestela, suteak edo deskarga elektrikoak gerta daitezke.
- Emandako elikatze-kablea makina honetan erabiltzeko diseinatu da. Ez konektatu elikatze-kablea beste gailu batzuetara.
- Ez aldatu, tiratu edo indarrez tolestu elikatze-kablea eta ez egin kablea kalte dezakeen bestelako ekintzarik. Ez jarri objektu astunik kablearen gainean. Kablea kaltetuz gero, suteak edo deskarga elektrikoak gerta daitezke.
- Ez konektatu edo deskonektatu kablea esku bustietan; bestela, deskarga elektrikoak gerta daitezke.
- Ez erabili kable luzagarriak edo konexio-blokeak makinarekin. Bestela, suteak edo deskarga elektrikoak gerta daitezke.
- Ez kiribildu edo korapilorik egin kablean; bestela, suteak edo deskarga elektrikoak gerta daitezke.
- Sartu makinaren entxufea erabat korronte altxatutako entxufean. Bestela, suteak edo deskarga elektrikoak gerta daitezke.
- Trumoi-ekaitz bat baldin badago, atera makinaren entxufea korronte altxatutako entxufetik. Bestela, suteak edo deskarga elektrikoak gerta daitezke edo makina honda daiteke.
- Ziurtatu makinaren elikatze-iturria segurua dela eta korronte uniforme duela.
- Elikatze-kableak bero-iturrietatik urrun egon behar du; bestela, baliteke kablearen estaldura urtzea eta horren ondorioz suteak edo deskarga elektrikoak eragitea.

Saihestu honako egoera hauek:

Elikatze-kablearen entxufea gehiegi tenkatzen bada, baliteke kablea hondatzea edo makinaren barneko kableak deskonektatzea. Horren ondorioz, baliteke suteak eragitea.

- Elikatze-kablea sarritan konektatzea eta deskonektatzea.
- Elikatze-kablearekin estropezu egitea.
- Elikatze-kablearen zati bat tolestuta dago entxufearan aldean eta etengabeko indarra aplikatzen ari da korronte altxatutako entxufean edo kablearen entxufean.
- Indar gehiegi egitea entxufean.

⚠️ KONTUZ

Instalatu makina korronte altxatutako entxufe batetik hurbil eta utzi nahikoa toki entxufearan inguruan, larrialdi batean erraz deskonektatu ahal izateko.

Erabilera

⚠️ KONTUZ

Laserraren segurtasun-neurriak

Class 1 laser product gisa berretsi da IEC60825-1:2014 eta EN60825-1:2014 arauetan.

CLASS 1 LASER PRODUCT
LASER CLASSE 1
APPAREIL À LASER DE CLASSE 1
APPARECCHIO LASER DI CLASSE 1
PRODUCTO LÁSER DE CLASE 1
APARELHO A LASER DE CLASSE 1
LUOKAN 1 LASER-TUOTE
LASERPRODUKT KLASS 1

Laser-sorta kaltegarria izan daiteke giza gorputzarentzat. Produktuari darion erradiazioa erabat mugatuta dagoenez babes-hodiekin eta kanpoko estalkiekin, laser-sorta ezin da makinatik irten erabiltzaileak edozein eragiketa egiten duenean. Irakurri hurrengo segurtasun-ohar eta -jarraibideak.

- Ez ireki inoiz makinako gidaliburuetan zehazten ez den estalkirik.
- Laser-sorta iritelen bada eta begietan sartzen bazaizu, begiak kalte diezazkizuke.
- Gidaliburuan zehazten ez diren kontrolak, doikuntzak edo prozedurak gauzatu badituzu, baliteke erradiazio-arriskua izatea.

Laserraren segurtasun-etiketa

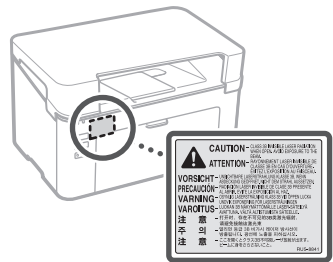

Segurtasunarekin erlazionatutako ikurrak

- ⓘ Piztu/Itzali etengailua: "PIZTUTA" posizioa
- Piztu/Itzali etengailua: "ITZALITA" posizioa
- ⏻ Piztu/Itzali etengailua: "EGONEAN" posizioa
- ⓘ ■ "PIZTUTA" ■ "ITZALITA" etengailua
- ⚡ Lur-konexioko terminala
- ⚠️ Tentsio arriskutsua barruan. Ez ireki gidaliburuetan zehazten ez den estalkirik.
- ⚠️ KONTUZ: gainazal beroa. Ez ukitu.
- 📦 II. klaseko ekipamendua
- ⚠️ Zati mugikorak: ez hurbildu gehiegi mugitzen diren zatietara
- ⚠️ KONTUZ: baliteke deskarga elektriko bat gertatzea. Atera entxufe guztiak elikatze-iturritik.
- ⚠️ Zati zorrotzak daude. Aldendu gorputzeko atalak zati zorrotzetatik.
- Produktuaren arabera, baliteke goian adierazitako zenbait ikur erantsita ez egotea.

Kontsumigarriak

ABISUA

Ez bota erabilitako toner-kartutxoak sutara. Halaber, ez biltegitatu toner-kartutxoak edo papera sugarak egon daitezkeen tokietan. Horrek tonerrari edo paperari sua eman diezaioke eta erredurak edo suteak eragin daitezke.

Oharra

Produktuaren izena

Segurtasun-araudiek produktuaren izena erregistratuta izatea eskatzen dute. Produktu hau saltzen den zenbait eskualdetan, parentesi () arteko izen hauek erregistratuta egon daitezke.

LBP112 (F173000)

EC gidalerroen EMC eskakizunak

Ekipamendu honek EC gidalerroen oinarritzko EMC eskakizunak betetzen ditu. Produktu honek EC gidalerroen EMC eskakizunak betetzen dituela adierazten dugu. Nahiz eta sare elektrokoaren sarrera 230 V-koa izan (50 Hz), produktuaren tentsio izendatua 220-240 V-koa izango da (50/60 Hz). EC gidalerroen oinarritzko EMC eskakizun teknikoak bete ahal izateko, kable babestua erabiltzea beharrezkoa da.

EU WEEE gidalerroak

Canon gunean (canon.com/oip-manual) aurkituko duzun erabiltzailearen azken gidaliburuan (HTML gidaliburua) irakur ditzakezu WEEE gidalerroei buruzko informazioa.

Erantzukizun-ukatztea

- Dokumentu honetako informazioa alda daiteke jakinarazpenik gabe.
- CANON INC. ENPRESAK EZ DU INOLAKO BERMERIK EMATEN (ESPLIZITURIK ZEIN INPLIZITURIK) MATERIAL HONI DAGOKIONEZ, HEMEN ADIERAZI EZEAN. BESTEAK BESTE, SALEROSKETA-BERMEAK, MERKATURATZE-BERMEAK, XEDE JAKIN BATERAKO EGOKITASUNA ETA ARAUAK EZ-HAUSTEAREN BERMEAK. CANON INC. EZ DA INOLAZ ERE ERANTZULE IZANGO ZUZENEKO, ZEHARKAKO EDO ONDORIOZKO KALTEENGATIK EDO MATERIALAREN ERABILERAREN ONDORIOZ GERTATUTAKO DATUEN EDO MOZKINEN GALERENGATIK.

Gidaliburu honi buruz

Marka erregistratuak

Mac Apple Inc. enpresaren marka erregistratua da.

Microsoft, Windows, Windows Vista, Windows Server, Internet Explorer, Excel eta PowerPoint Microsoft Corporation-en marka komertzialak edo marka erregistratuak dira Ameriketako Estatu Batuetan edo beste herrialde batzuetan.

Gainerako produktu eta enpresa-izen guztiak beren jabe bakoitzaren marka erregistratuak dira.

Hirugarrenen softwarea

Canon produktu honek ("PRODUKTUA") hirugarrenen software-moduluak ditu. Software-modulu horien erabilera, banaketa eta eguneratzeak (guztia batera, "SOFTWAREA"), jarraian adierazitako (1) - (9) baldintzen mende daude.

- (1) PRODUKTU hau (SOFTWAREA barne), edozein herrialdera bidaltzen, igortzen edo esportatzen bada, onartzen duzu herrialde horietako esportazioak kontrolatzeko lege, murriztapen edo araudi aplikagarri guztiak beteko dituzula.
- (2) SOFTWAREaren eskubideen jabeek dute SOFTWAREAREN inguruko edozein titulu, jabetza edo jabetza intelektualaren eskubide. Hemen berariaz adierazi ezean, SOFTWAREaren eskubideen jabeek ez dizkizute dokumentu honen bitartez emango edo esleituko SOFTWAREaren eskubideen jabeek dagozkien jabetza intelektualaren eskubideekin lotutako lizentziak edo eskubideak.
- (3) SOFTWAREa soilik erabil dezakezu erosi duzun Canon produktuarekin.
- (4) Ezingo diezu SOFTWAREA hirugarrenei esleitu, azpi-lizentziatu, banatu edo transferitu aurretik SOFTWAREaren eskubideen jabeen idatzizko baimena jaso ez baduzu.
- (5) Aurrerago adierazitakoa kaltetu gabe, SOFTWAREa transferitu ahal duzu soilik (a) PRODUKTUarekin erlazioatutako eta harpidetzaren baldintzetatik eratorritako eskubide eta obligazio guztiak transferentziaren hartzaileari esleitzen badizkiozu eta (b) transferentziaren hartzaileak baldintza horiek guztiak onartzen baditu.
- (6) Ezin duzu SOFTWAREaren kodea deskonpilatu, alderantzizko ingeniariatzaz aldatu, desmuntatu edo beste modu batean desegin gizakiek irakurtzeko moduko kode bihurtzeko.
- (7) Ezingo duzu SOFTWAREa aldatu, egokitu, itzuli, alokatu, errentan eman edo mailegatu, ez eta SOFTWAREan oinarritutako lan deribaturik sortu.
- (8) Ezin duzu baimenik SOFTWAREa PRODUKTUtik ateratzeko edo horren kopia egiteko.
- (9) Ez zaizu lizentzian emango gizakiek irakurtzeko modukoa den SOFTWAREaren zatia (iturri-kodea).

Lehen zehaztutako (1) - (9) baldintzei eragin gabe, PRODUKTUak bestelako lizentzia-baldintzekin batera datozen hirugarrenen software-moduluak ditu. Modulu horiek beste baldintza horien mende egongo dira. PRODUKTUari dagokion gidaliburuko Eranskina atalean aurkituko duzu hirugarrenen software-moduluekin erlazioatutako lizentzia-baldintza horiek. Gidaliburu hau erabilgarri duzu hemen: <http://canon.com/oip-manual>.

PRODUKTUA erabiltzen baduzu, lizentzia-baldintza aplikagarri guztiak betetzea onartzen duzu. Ez bazaude ados lizentzia-baldintza horiekin, jarri harremanetan zerbitzuaren ordezkariarekin.

V_170323

Iniciar a operação da máquina

Máquina

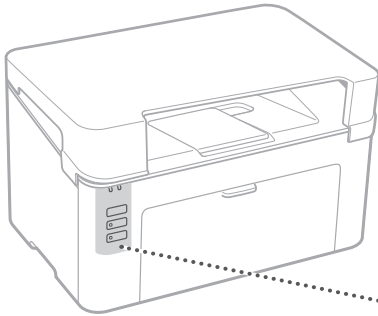

Teclas e indicadores

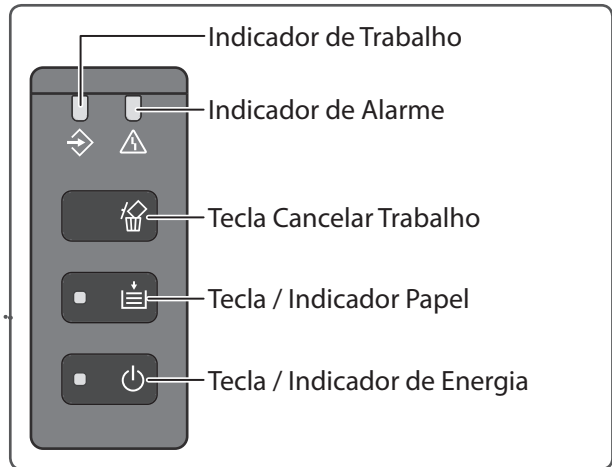

Janela de status da impressora



A Janela de status da impressora permite que você verifique o status da impressora, realize funções de utilidade, especifique as configurações da unidade da impressora, entre outros.

Para mais detalhes

➡ Janela de status da impressora Ajuda



Imprimindo

1. Abra o documento que deseja imprimir e selecione a função de impressão do aplicativo.
2. Selecione o driver da impressora para a máquina e selecione [Preferências] ou [Propriedades].
3. Especifique o tamanho do papel.
4. Especifique a fonte do papel e o tipo de papel.
5. Especifique as configurações de impressão, conforme necessário.
6. Selecione [OK].
7. Selecione [Imprimir] ou [OK].

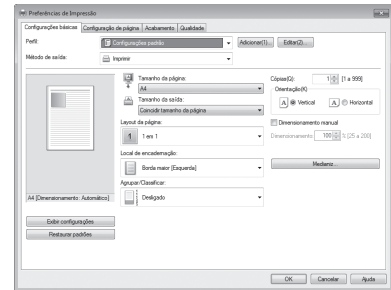

Configurações úteis de impressão

- N no 1
- Impressão intercalada
- Impressão de cartazes

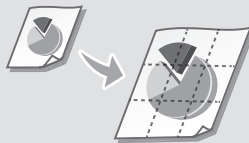

Para mais detalhes

➡ "Imprimindo" no Guia do usuário

Carregando papel

Para mais detalhes

➔ "Carregando papel" no Guia do usuário

Carregamento na gaveta

1 Abra a gaveta.

2

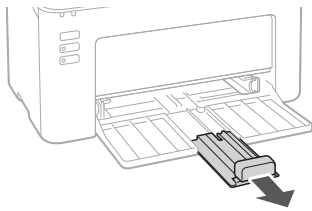
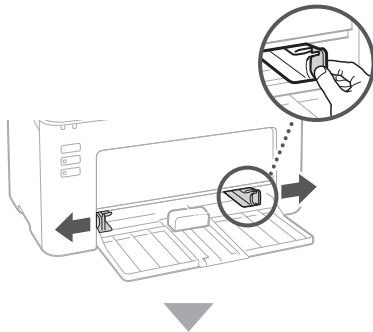

3

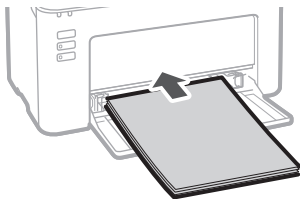

4

Mantenha a pilha de papel dentro das guias de limite de carga.



5 Coloque a tampa na gaveta.

Caso tenha ocorrido um problema

Para mais detalhes

➔ "Manutenção" e "Solução de problemas" no Guia do usuário

A máquina não está funcionando

Verifique o seguinte.

- A alimentação está ligada?
- A máquina está fora do modo de descanso?

Se o indicador de energia não estiver aceso, pressione o interruptor de alimentação.

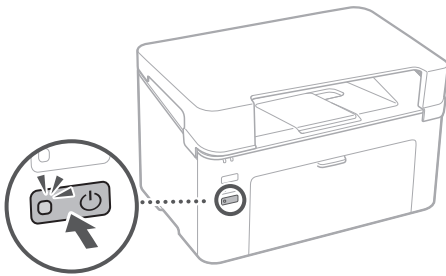

- O cabo de alimentação está conectado corretamente?

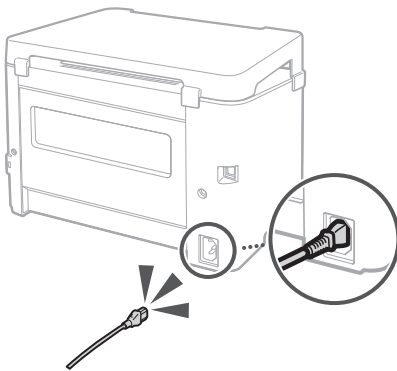

Se o problema persistir, consulte o Guia do usuário.

Ocorreu um atolamento de papel

Resolva os atolamentos de papel de acordo com a mensagem exibida na Janela de status da impressora.

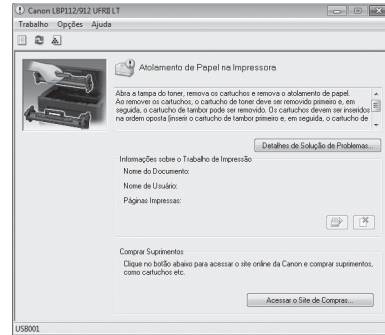

Substituição de consumíveis

Substitua os consumíveis de papel de acordo com a mensagem exibida na Janela de status da impressora.

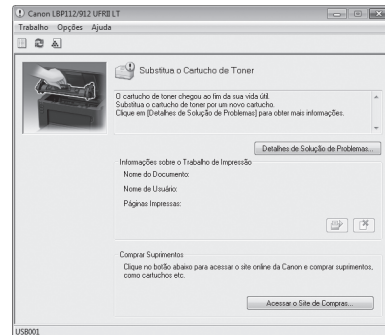

Número de modelo dos consumíveis para substituição

- Canon Toner Cartridge 047
- Canon Drum Cartridge 049

Apêndice

Instruções de segurança importantes

Este manual descreve apenas avisos e precauções de instalação e alimentação de energia. Você também deve ler as "Instruções de segurança importantes" descritas no Guia do usuário.

⚠️ATENÇÃO

Indica um aviso a respeito de operações que podem levar à morte ou ao ferimento de pessoas que não estiverem corretamente informadas. Para usar a máquina com segurança, sempre preste atenção a esses avisos.

⚠️CUIDADO

Indica uma precaução a respeito de operações que podem levar ao ferimento de pessoas que não estiverem corretamente informadas. Para usar a máquina com segurança, sempre preste atenção a essas precauções.

🔒IMPORTANTE

Indica requerimentos e restrições operacionais. Você deve ler esses itens com cuidado para operar a máquina corretamente e evitar danos à máquina ou à propriedade.

Instalação

Para usar esta máquina com segurança e conforto, leia atentamente as seguintes precauções e instale a máquina em um local adequado.

⚠️ATENÇÃO

Não a instale em um local que possa resultar em incêndio ou choque elétrico

- Um local em que as aberturas de ventilação estejam bloqueadas (muito próximas a paredes, camas, sofás, tapetes ou objetos similares)
- Um local úmido ou empoeirado
- Um local exposto à luz solar direta ou em ambientes externos
- Um local sujeito a altas temperaturas
- Um local exposto a chamas abertas
- Próximo a álcool, diluidores de tinta ou outras substâncias inflamáveis

Outros avisos

- Não conecte cabos não aprovados a esta máquina. Isso pode resultar em incêndio ou choque elétrico.
- Não coloque colares ou outros objetos metálicos, ou ainda recipientes com líquidos sobre a máquina. Se substâncias externas entrarem em contato com as partes elétricas dentro da máquina, poderá acontecer um incêndio ou choque elétrico.
- Se alguma substância externa cair dentro da máquina, desconecte o plugue de alimentação da tomada AC e entre em contato com o distribuidor local autorizado da Canon.

⚠️CUIDADO

Não instale nos seguintes locais

- A máquina pode cair, resultando em lesões.
- Um local instável
 - Um local exposto a vibrações

Outros cuidados

- Ao carregar a máquina, siga as instruções deste manual. Se carregada de forma inadequada, a máquina pode cair e causar uma lesão.
- Ao instalar a máquina, cuide para não prender as mãos entre a máquina e o chão ou as paredes. Caso isso aconteça, pode causar uma lesão.

Evite locais com pouca ventilação

Esta máquina gera uma pequena quantidade de ozônio e outras emissões durante seu uso normal. Essas emissões não são prejudiciais à saúde. Contudo, elas podem ser percebíveis durante períodos estendidos de uso ou longos intervalos de produção em ambientes com pouca ventilação. Para manter um ambiente de trabalho confortável, recomenda-se que o ambiente de operação da máquina receba a ventilação adequada. Além disso, evite locais em que pessoas fiquem expostas às emissões da máquina.

Fonte de alimentação

⚠️ATENÇÃO

- Use uma fonte de alimentação que satisfaça os requisitos especificados de voltagem. A não observância desta regra pode resultar em incêndio ou choque elétrico.
- Não use cabos de alimentação diferentes dos cabos fornecidos, pois isso pode resultar em incêndio ou choque elétrico.
- O cabo de alimentação fornecido foi desenvolvido para uso com esta máquina. Não conecte o cabo de alimentação a outros aparelhos.
- Não modifique, puxe, dobre à força ou realize outras ações que possam danificar o cabo de alimentação. Não posicione objetos pesados sobre o cabo de alimentação. Danificar o cabo de alimentação pode resultar em incêndio ou choque elétrico.
- Não conecte ou desconecte o plugue de alimentação com as mãos molhadas, pois isso pode resultar em choque elétrico.
- Não use extensões elétricas ou conecte adaptadores para tomadas múltiplas à máquina. Isso pode resultar em incêndio ou choque elétrico.
- Não enrole ou faça um nó no cabo de alimentação, pois isso pode resultar em incêndio ou choque elétrico.
- Insira o plugue de alimentação inteiramente na tomada AC. A não observância desta regra pode resultar em incêndio ou choque elétrico.
- Remova o plugue de alimentação inteiramente da tomada AC durante uma tempestade (trovoada). A não observância desta regra pode resultar em incêndio, choque elétrico ou danos à máquina.
- Certifique-se de que a fonte de alimentação da máquina é segura e possui voltagem estável.
- Mantenha o cabo de alimentação distante de fontes de calor; a não observância desta regra pode causar o derretimento da camada protetora do cabo de alimentação, resultando em incêndio ou choque elétrico.

Evite as seguintes situações:

Se a parte de conexão do cabo de alimentação for submetida a pressão excessiva, o cabo de alimentação pode ser danificado ou a fiação dentro da máquina pode desconectar. Isso pode resultar em incêndio.

- Conectar e desconectar o cabo de alimentação com frequência.
- Tropear no cabo de alimentação.

- O cabo de alimentação apresenta uma dobra próxima à parte de conexão e uma pressão contínua é exercida sobre a tomada ou a parte de conexão.
- Aplicar força excessiva sobre o plugue de alimentação.

⚠️CUIDADO

Instale esta máquina próximo a uma tomada e deixe espaço suficiente ao redor da tomara para que a máquina possa ser desconectada facilmente em caso de emergência.

Manuseio

⚠️CUIDADO

Segurança do laser

Este é um produto confirmado como aparelho a laser de Classe 1 de acordo com IEC60825-1:2014 e EN60825-1:2014.

CLASS 1 LASER PRODUCT
LASER KLASSE 1
APPAREIL À LASER DE CLASSE 1
APPARECCHIO LASER DI CLASSE 1
PRODUCTO LÁSER DE CLASE 1
APARELHO A LASER DE CLASSE 1
LUOKAN 1 LASER-TUOTE
LASERPRODUKT KLASSE 1

O feixe de laser pode ser prejudicial a corpos humanos. A radiação emitida dentro do produto fica completamente confinada aos gabinetes de proteção e às tampas externas, portanto, o feixe de laser não consegue escapar da máquina durante nenhuma das fases de operação do usuário. Leia as seguintes considerações e instruções de segurança.

- Nunca abra as tampas, a não ser as tampas recomendadas nos manuais desta máquina.
- Se o feixe de laser escapar e entrar em contato com seus olhos, a exposição poderá prejudicar seus olhos.
- O uso de controles, ajustes ou desempenho de procedimentos além dos especificados neste manual podem resultar em exposição à radiação perigosa.

Etiqueta de segurança do laser

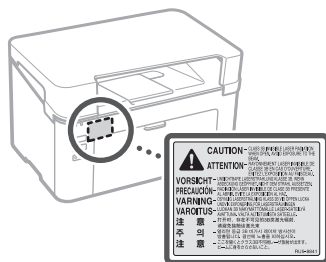

Símbolos relacionados à segurança

- ⏻ Interruptor de alimentação: posição "ON"
- ⏻ Interruptor de alimentação: posição "OFF"
- ⏻ Interruptor de alimentação: posição "STAND-BY"
- ⓘ Botão de apertar ■ "ON" ■ "OFF"
- ⊕ Terminal terra de proteção
- ⚠️ Voltagem perigosa. Não abra as tampas a menos que recomendado.
- ⚠️ CUIDADO: Superfície quente. Não toque.
- ☑️ Equipamento de classe II

- ⚠ Partes móveis: Mantenha os membros do corpo à distância de partes móveis
- ⚠ CUIDADO: Pode ocorrer um choque elétrico. Remova todos os plugues de alimentação da tomada elétrica.
- ⚠ Há pontas acentuadas. Mantenha distância das pontas acentuadas.
- Alguns dos símbolos exibidos acima podem não estar afixados, dependendo do produto.

Consumíveis

⚠ATENÇÃO

Não descarte cartuchos de toner usados em chamas abertas. Além disso, não armazene cartuchos de toner ou papel em um local exposto a chamas abertas. Isso pode fazer com que o toner ou o papel entre em ignição e resultar em queimaduras ou incêndio.

Aviso

Nome do produto

As regulamentações de segurança exigem que o nome do produto seja registrado.

Em algumas regiões onde este produto é comercializado, é possível que os seguintes nomes em parêntesis () estejam registrados.

LBP112 (F173000)

Requisitos EMC da diretiva EC

Este equipamento está em conformidade com os requisitos essenciais EMC da diretiva EC.

Declaramos que este produto está em conformidade com os requisitos EMC da diretiva EC com entrada de rede nominal de 230 V, 50 Hz, embora a entrada nominal do produto seja 220 a 240 V, 50/60 Hz. O uso de cabo blindado é necessário para manter conformidade com os requisitos EMC técnicos da diretiva EC.

Diretiva WEEE da UE

É possível visualizar as informações da diretiva WEEE no mais recente Guia do usuário (manual HTML) no site da Canon (canon.com/oip-manual).

Avisos legais

- As informações deste documento estão sujeitas a mudanças sem aviso prévio.
- A CANON INC. NÃO OFERECE NENHUMA GARANTIA DE QUALQUER ESPÉCIE EM RELAÇÃO A ESTE MATERIAL, EXPRESSA OU IMPLÍCITA, EXCETO CONFORME PREVISTO NESTE DOCUMENTO, INCLUINDO, SEM LIMITAÇÃO, GARANTIAS DE COMERCIALIZAÇÃO, ADEQUAÇÃO A UM PROPÓSITO ESPECÍFICO DE USO OU NÃO INFRAÇÃO. A CANON INC. NÃO SERÁ RESPONSÁVEL POR QUALQUER DANOS DIRETOS, INCIDENTAIS OU CONSEQUENCIAIS DE QUALQUER NATUREZA OU PERDAS OU DESPESAS RESULTANTES DO USO DESTES MATERIAIS.

Sobre este manual

Marcas comerciais

Mac é uma marca comercial da Apple Inc. Microsoft, Windows, Windows Vista, Windows Server, Internet Explorer, Excel e PowerPoint são marcas comerciais ou marcas comerciais registradas da Microsoft Corporation nos Estados Unidos e/ou em outros países.

Outros nomes de produtos e empresas neste documento podem ser marcas registradas de seus respectivos proprietários.

Software de terceiros

Este produto da Canon (o "PRODUTO") inclui módulos de software de terceiros. O uso e a distribuição destes módulos de software, incluindo atualizações de tais módulos de software, (em conjunto, os "SOFTWARE") estão sujeitos às condições de licença (1) a (9) abaixo.

- (1) Você concorda em obedecer às leis de controle de exportação, restrições ou regulamentações aplicáveis dos países envolvidos no caso deste PRODUTO, incluindo os SOFTWARE, ser enviado, transferido ou exportado a qualquer país.
- (2) Os detentores de direitos dos SOFTWARE retêm, em todos os aspectos, o título, o domínio e os direitos de propriedade intelectual relacionados aos SOFTWARE. Exceto conforme expressamente disposto neste documento, nenhuma licença ou direito, expresso ou implícito, é aqui transmitido ou concedido pelos detentores de direitos dos SOFTWARE a você por qualquer propriedade intelectual dos detentores de direitos dos SOFTWARE.
- (3) Você pode usar os SOFTWARE exclusivamente para uso com o PRODUTO.
- (4) Você não pode ceder, sublicenciar, comercializar, distribuir ou transferir os SOFTWARE para terceiros sem o consentimento prévio por escrito dos detentores de direitos dos SOFTWARE.
- (5) Não obstante o acima exposto, você pode transferir os SOFTWARE somente quando (a) você atribuir todos os seus direitos sobre o PRODUTO e todos os direitos e obrigações sob as condições de licença a um cessionário e (b) o cessionário concordar a se submeter a essas condições.
- (6) Você não pode descompilar, fazer engenharia reversa, desmontar ou, de outra forma, reduzir o código dos SOFTWARE a uma forma legível.
- (7) Você não pode modificar, adaptar, traduzir, alugar, arrendar ou emprestar os SOFTWARE ou criar trabalhos derivados com base nos SOFTWARE.
- (8) Você não tem o direito de remover ou fazer cópias separadas do SOFTWARE a partir do PRODUTO.
- (9) A parte legível (o código fonte) do SOFTWARE não é licenciada para você.

Não obstante os itens (1) a (9) acima, o PRODUTO inclui módulos de software de terceiros que acompanham as outras condições da licença, e estes módulos de software estão sujeitos às outras condições da licença. Consulte as outras condições de licença de módulos de software de terceiros descritos no Apêndice do manual para o correspondente PRODUTO. Este manual está disponível em <http://canon.com/oip-manual>.

Ao usar o PRODUTO, considera-se que você esteja de acordo com todas as condições de licença aplicáveis. Se você não concordar com estas condições de licença, entre em contato com o representante de serviço.

Έναρξη λειτουργίας της συσκευής

Συσκευή

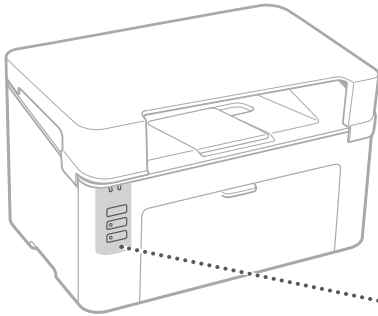

Πλήκτρα και ενδείξεις

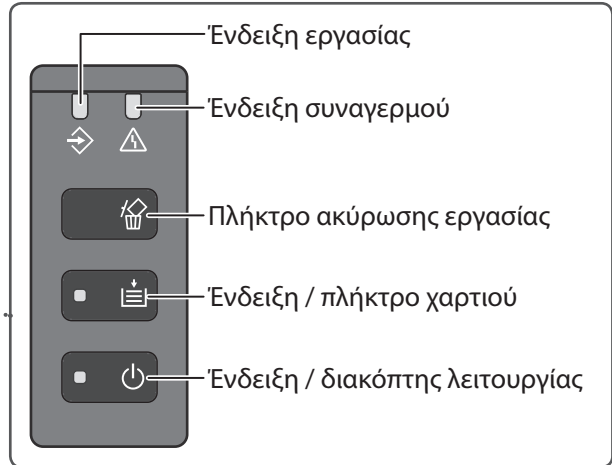

Printer Status Window



Στο Printer Status Window μπορείτε να ελέγξετε την κατάσταση του εκτυπωτή, να εκτελέσετε βοηθητικές λειτουργίες, να καθορίσετε τις ρυθμίσεις της μονάδα εκτυπωτή και πολλά ακόμη.

Για λεπτομέρειες

➔ Βοήθεια Printer Status Window



Εκτύπωση

1. Ανοίξτε το έγγραφο που θέλετε να εκτυπώσετε και επιλέξτε τη λειτουργία εκτύπωσης στην εφαρμογή.
2. Επιλέξτε το πρόγραμμα οδήγησης εκτυπωτή για τη συσκευή και μετά επιλέξτε [Preferences] (Προτιμήσεις) ή [Properties] (Ιδιότητες).
3. Καθορίστε το μέγεθος χαρτιού.
4. Καθορίστε την πηγή χαρτιού και τον τύπο χαρτιού.
5. Καθορίστε τις ρυθμίσεις εκτύπωσης, όπως απαιτείται.
6. Επιλέξτε [OK].
7. Επιλέξτε [Print] (Εκτύπωση) ή [OK].

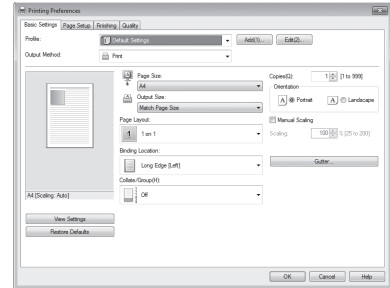

Χρήσιμες ρυθμίσεις εκτύπωσης

- N σε 1
- Εκτύπωση με ταξινόμηση
- Εκτύπωση αφίσας

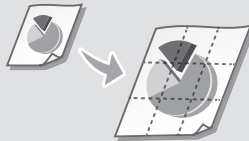

Για λεπτομέρειες

➔ "Εκτύπωση" στον Οδηγό χρήστη

Τοποθέτηση χαρτιού

Για λεπτομέρειες

➔ "Τοποθέτηση χαρτιού" στον Οδηγό χρήστη

Τοποθέτηση στο συρτάρι

1 Ανοίξτε το συρτάρι.

2

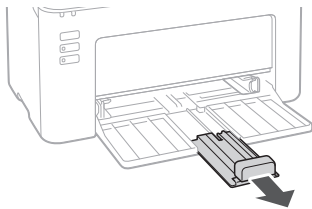
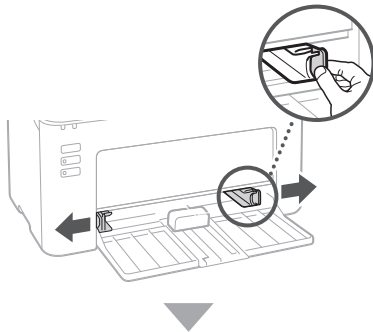

3

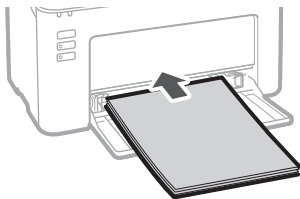

4

Διατηρήστε τη στοίβα χαρτιών εντός των ορίων που δείχνουν οι οδηγοί.



5 Τοποθετήστε το κάλυμμα στο συρτάρι.

Αν παρουσιαστεί πρόβλημα

Για λεπτομέρειες

➔ "Συντήρηση" και "Αντιμετώπιση προβλημάτων" στον Οδηγό χρήστη

Η συσκευή δεν φαίνεται να λειτουργεί

Ελέγξτε τα εξής.

- Είναι ενεργοποιημένη η τροφοδοσία ρεύματος;
- Η συσκευή βρίσκεται σε αναστολή λειτουργίας;

Αν η ένδειξη λειτουργίας δεν είναι αναμμένη, πατήστε τον διακόπτη λειτουργίας.

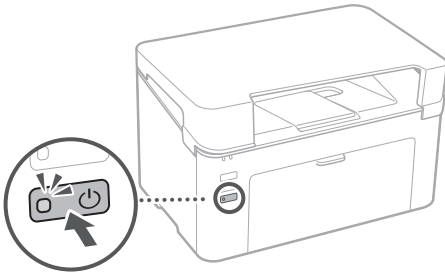

- Είναι σωστά συνδεδεμένο το καλώδιο ρεύματος;

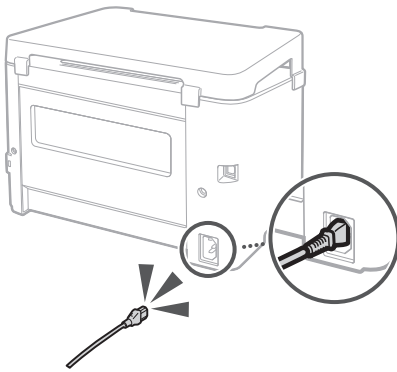

Αν εξακολουθεί να υπάρχει πρόβλημα, ανατρέξτε στον Οδηγό χρήστη.

Παρουσιάστηκε εμπλοκή χαρτιού

Αφαιρέστε το μπλοκαρισμένο χαρτί σύμφωνα με το μήνυμα που εμφανίζεται στο Printer Status Window.

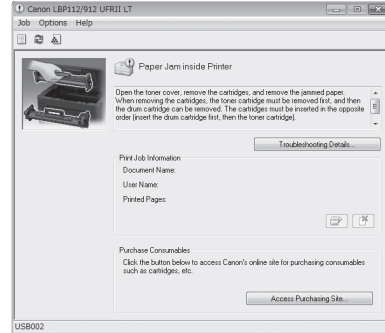

Αντικατάσταση αναλώσιμων

Αντικαταστήστε τα αναλώσιμα σύμφωνα με το μήνυμα που εμφανίζεται στο Printer Status Window.

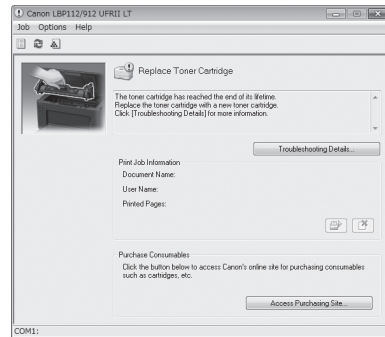

Αριθμός μοντέλου αναλώσιμων

- Canon Toner Cartridge 047
- Canon Drum Cartridge 049

Παράρτημα

Σημαντικές οδηγίες ασφάλειας

Το παρόν εγχειρίδιο περιγράφει μόνο προειδοποιήσεις και προφυλάξεις για την εγκατάσταση και την τροφοδοσία ρεύματος. Φροντίστε να διαβάσετε επίσης τις "Σημαντικές οδηγίες ασφάλειας" που περιγράφονται στον Οδηγό χρήστη.

▲ΠΡΟΕΙΔΟΠΟΙΗΣΑΣ

Υποδηλώνει προειδοποίηση για λειτουργίες που μπορεί να οδηγήσουν σε θάνατο ή τραυματισμό ατόμων, αν δεν εκτελεστούν σωστά. Για να χρησιμοποιείτε τη συσκευή με ασφάλεια, να δίνετε πάντα προσοχή σε αυτές τις προειδοποιήσεις.

▲ΠΡΟΣΟΧΗ

Υποδηλώνει προφύλαξη για λειτουργίες που μπορεί να οδηγήσουν σε τραυματισμό ατόμων, αν δεν εκτελεστούν σωστά. Για να χρησιμοποιείτε τη συσκευή με ασφάλεια, να δίνετε πάντα προσοχή σε αυτές τις προφυλάξεις.

● ΣΗΜΑΝΤΙΚΟ

Υποδηλώνει απαιτήσεις και περιορισμούς λειτουργίας. Φροντίστε να διαβάσετε προσεκτικά αυτά τα στοιχεία, για τη σωστή λειτουργία της συσκευής και την αποφυγή πρόκλησης ζημιάς στη συσκευή ή σε περιουσιακό στοιχείο.

Εγκατάσταση

Προκειμένου να χρησιμοποιείτε τη συσκευή με ασφάλεια και άνεση, διαβάστε προσεκτικά τις ακόλουθες προφυλάξεις και εγκαταστήστε τη συσκευή σε κατάλληλο μέρος.

▲ΠΡΟΕΙΔΟΠΟΙΗΣΑΣ

Μην εγκαταστήσετε τη συσκευή σε μέρος όπου υπάρχει κίνδυνος πυρκαγιάς ή ηλεκτροπληξίας

- Σε μέρος όπου οι οπές εξαερισμού είναι μπλοκαρισμένες (υπερβολικά κοντά σε τοίχους, κρεβάτια, καναπέδες, χαλιά ή παρόμοια αντικείμενα)
- Σε μέρος με υγρασία ή σκόνη
- Σε μέρος που είναι εκτεθειμένο στο άμεσο φως του ήλιου ή σε εξωτερικό χώρο
- Σε μέρος που εκτίθεται σε υψηλές θερμοκρασίες
- Σε μέρος που είναι εκτεθειμένο σε γυμνές φλόγες
- Κοντά σε οινόπνευμα, διαλυτικά μπινακιών ή άλλες εύφλεκτες ουσίες

Άλλες προειδοποιήσεις

- Μην συνδέετε μη εγκριμένα καλώδια στη συσκευή. Κάτι τέτοιο μπορεί να προκαλέσει πυρκαγιά ή ηλεκτροπληξία.
- Μην τοποθετείτε περιδέραια και άλλα μεταλλικά αντικείμενα ή δοχεία με υγρά πάνω στη συσκευή. Αν τα ηλεκτρικά μέρη στο εσωτερικό του μηχανήματος έρθουν σε επαφή με ξένες ουσίες, μπορεί να προκληθεί πυρκαγιά ή ηλεκτροπληξία.
- Αν πέσει κάποια ξένη ουσία μέσα στη συσκευή, αποσυνδέστε το φως του καλωδίου ρεύματος από την πρίζα εναλλασσόμενου ρεύματος και επικοινωνήστε με τον εξουσιοδοτημένο αντιπρόσωπο της Canon στην περιοχή σας.

▲ΠΡΟΣΟΧΗ

Μην εγκαταστήσετε τη συσκευή στα παρακάτω μέρη

Η συσκευή μπορεί να πέσει και, κατά συνέπεια, να προκαλέσει τραυματισμό.

- Σε σημείο που δεν είναι σταθερό
- Σε μέρος που είναι εκτεθειμένο σε κραδασμούς

Άλλες προφυλάξεις

- Κατά τη μεταφορά της συσκευής, ακολουθήστε τις οδηγίες που παρατίθενται στο παρόν εγχειρίδιο. Αν η συσκευή δεν μεταφερθεί με τον σωστό τρόπο, μπορεί να πέσει και, κατά συνέπεια, να προκαλέσει τραυματισμό.
- Κατά την εγκατάσταση της συσκευής, προσέξτε να μην πιάσετε τα χέρια σας ανάμεσα στη συσκευή και το δάπεδο ή τον τοίχο. Κάτι τέτοιο μπορεί να προκαλέσει τραυματισμό.

Αποφύγετε τους χώρους που δεν αερίζονται καλά

Αυτή η συσκευή παράγει όζον και άλλα προϊόντα εκπομπής, σε μικρή ποσότητα, στη διάρκεια της κανονικής λειτουργίας της. Αυτές οι εκπομπές δεν είναι επιβλαβείς για την υγεία. Ωστόσο, η παρουσία τους ίσως γίνει πιο αισθητή έπειτα από παρατεταμένη χρήση ή εργασίες μεγάλης παραγωγής σε χώρους που δεν αερίζονται καλά. Συνιστάται να αερίζεται καλά ο χώρος όπου λειτουργεί η συσκευή, για τη διατήρηση ενός άνετου εργασιακού περιβάλλοντος. Επίσης, αποφύγετε τα μέρη όπου εκτίθεται κόσμος στις εκπομπές της συσκευής.

Τροφοδοσία ρεύματος

▲ΠΡΟΕΙΔΟΠΟΙΗΣΑΣ

- Να χρησιμοποιείτε πάντα τροφοδοσία ρεύματος που πληροί τις καθορισμένες απαιτήσεις τάσης. Σε αντίθετη περίπτωση, μπορεί να προκληθεί πυρκαγιά ή ηλεκτροπληξία.
- Μην χρησιμοποιείτε άλλα καλώδια ρεύματος εκτός του καλωδίου ρεύματος που παρέχεται, καθώς μπορεί να προκληθεί πυρκαγιά ή ηλεκτροπληξία.
- Το παρεχόμενο καλώδιο ρεύματος προορίζεται για χρήση με αυτήν τη συσκευή. Μην συνδέετε το καλώδιο ρεύματος σε άλλες συσκευές.
- Μην τροποποιήσετε, τραβήξετε, λυγίσετε με δύναμη ή εκτελέσετε οποιαδήποτε άλλη ενέργεια που μπορεί να προκαλέσει βλάβη στο καλώδιο ρεύματος. Μην τοποθετείτε βάρια αντικείμενα πάνω στο καλώδιο ρεύματος. Αν το καλώδιο ρεύματος υποστεί ζημιά, μπορεί να προκληθεί πυρκαγιά ή ηλεκτροπληξία.
- Μην συνδέετε ή αποσυνδέετε το φως του καλωδίου ρεύματος με υγρά χέρια, καθώς μπορεί να προκληθεί ηλεκτροπληξία.
- Μην χρησιμοποιείτε καλώδια επέκτασης ή πολύπριζα με τη συσκευή. Κάτι τέτοιο μπορεί να προκαλέσει πυρκαγιά ή ηλεκτροπληξία.
- Μην τυλίγετε ή δένετε κόμπο το καλώδιο ρεύματος, καθώς μπορεί να προκληθεί πυρκαγιά ή ηλεκτροπληξία.
- Εισαγάγετε πλήρως το φως του καλωδίου ρεύματος στην πρίζα εναλλασσόμενου ρεύματος. Σε αντίθετη περίπτωση, μπορεί να προκληθεί πυρκαγιά ή ηλεκτροπληξία.
- Αφαιρέστε πλήρως το φως του καλωδίου ρεύματος από την πρίζα εναλλασσόμενου ρεύματος κατά τη διάρκεια καταγίδας. Σε αντίθετη περίπτωση, μπορεί να προκληθεί πυρκαγιά, ηλεκτροπληξία ή βλάβη στη συσκευή.

- Βεβαιωθείτε ότι η τροφοδοσία ρεύματος που χρησιμοποιείται για τη συσκευή είναι ασφαλής, καθώς και ότι έχει σταθερή τάση.
- Διατηρήστε το καλώδιο τροφοδοσίας μακριά από πηγές θερμότητας, καθώς μπορεί να λιώσει η επένδυση του καλωδίου, με αποτέλεσμα να προκληθεί πυρκαγιά ή ηλεκτροπληξία.

Αποφύγετε τις εξής καταστάσεις:

Αν ασκείται υπερβολική πίεση στο σημείο σύνδεσης του καλωδίου ρεύματος, μπορεί να προκληθεί βλάβη στο καλώδιο ρεύματος ή να αποσυνδεθούν τα εσωτερικά καλώδια της συσκευής. Κάτι τέτοιο μπορεί να προκαλέσει πυρκαγιά.

- Μην συνδέετε και αποσυνδέεται συχνά το καλώδιο ρεύματος.
- Μην σκονάφτετε πάνω στο καλώδιο ρεύματος.
- Μην λυγίζετε το καλώδιο ρεύματος κοντά στο σημείο σύνδεσης και μην ασκείτε συνεχή πίεση στην πρίζα ρεύματος ή στο σημείο σύνδεσης.
- Μην ασκείται υπερβολική πίεση στο φως ρεύματος.

▲ΠΡΟΣΟΧΗ

Εγκαταστήστε τη συσκευή κοντά στην πρίζα και αφήστε επαρκή χώρο γύρω από το φως, έτσι ώστε να μπορείτε να το αποσυνδέσετε εύκολα σε περίπτωση έκτακτης ανάγκης.

Χειρισμός

▲ΠΡΟΣΟΧΗ

Ασφάλεια ακτινοβολίας λέιζερ

Αυτό το προϊόν έχει πιστοποιηθεί στην Κατηγορία προϊόντων λέιζερ 1 σύμφωνα με τα πρότυπα IEC60825-1:2014 και EN60825-1:2014.

CLASS 1 LASER PRODUCT
LASER KLASSE 1
APPAREIL À LASER DE CLASSE 1
APPARECCHIO LASER DI CLASSE 1
PRODUCTO LÁSER DE CLASE 1
APARELHO A LASER DE CLASSE 1
LUOKAN 1 LASER-TUOTE
LASERPRODUKT KLAS 1

Η ακτίνα λέιζερ μπορεί να είναι επιβλαβής για το ανθρώπινο σώμα. Εφόσον η ακτινοβολία που εκλύεται στο εσωτερικό του προϊόντος περιορίζεται εντός των προστατευτικών περιβλημάτων και των εξωτερικών καλυμμάτων, η ακτινοβολία λέιζερ δεν μπορεί να εξέλθει από τη συσκευή σε κανένα στάδιο της λειτουργίας. Για την ασφάλειά σας, διαβάστε τις ακόλουθες παρατηρήσεις και οδηγίες.

- Μην ανοίγετε άλλα καλύμματα εκτός από αυτά που προβλέπονται στα εγχειρίδια για αυτή τη συσκευή.
- Αν η ακτίνα λέιζερ διαφύγει και έρθει σε επαφή με τα μάτια σας, η έκθεση ενδέχεται να προκαλέσει βλάβη στα μάτια σας.
- Η χρήση χειριστηρίων και ρυθμίσεων ή η εκτέλεση ενεργιών διαφορετικών από αυτές που περιγράφονται στο παρόν εγχειρίδιο ενδέχεται να οδηγήσει σε έκθεση σε επικίνδυνη ακτινοβολία.

Ετικέτα ασφάλειας ακτινοβολίας λέιζερ

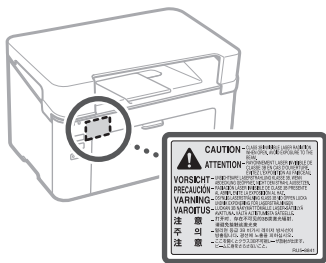

Σύμβολα σχετικά με την ασφάλεια

- I Διακόπτης λειτουργίας: Θέση ενεργοποίησης ("ON")
 - Διακόπτης λειτουργίας: Θέση απενεργοποίησης ("OFF")
 - ⏻ Διακόπτης λειτουργίας: Θέση αναμονής ("STAND-BY")
 - ⌚ Διακόπτης εναλλαγής: ■ Ενεργοποίηση ("ON") ■ Απενεργοποίηση ("OFF")
 - ⊕ Ακροδέκτης προστατευτικής γείωσης
- Στο εσωτερικό υπάρχει επικίνδυνη τάση. Μην ανοίγετε άλλα καλύμματα εκτός από αυτά που προβλέπονται στις οδηγίες.
- ⚠ ΠΡΟΣΟΧΗ: Καυτή επιφάνεια. Μην αγγίζετε.
 - 📦 Εξοπλισμός Κατηγορίας II
 - ⚠ Κινούμενα εξαρτήματα: Μην πλησιάζετε τα μέλη του σώματός σας στα κινούμενα εξαρτήματα
 - ⚠ ΠΡΟΣΟΧΗ: Μπορεί να προκύψει ηλεκτροπληξία. Αποσυνδέστε όλα τα φια καλωδίων ρεύματος από την πρίζα.
 - ⚠ Υπάρχουν αιχμηρά άκρα. Μην πλησιάζετε τα μέλη του σώματός σας στα αιχμηρά άκρα.
- Ορισμένα από τα σύμβολα που εμφανίζονται παραπάνω ενδέχεται να μην είναι επικολημένα ανάλογα με το προϊόν.

Αναλώσιμα

⚠ ΠΡΟΕΙΔΟΠΟΙΗΣΗ

Μην απορρίπτετε τις χρησιμοποιημένες κασέτες γραφίτη σε γυμνές φλόγες. Επίσης, μην αποθηκεύετε κασέτες γραφίτη ή χαρτί σε μέρος που είναι εκτεθειμένο σε γυμνές φλόγες. Αυτό μπορεί να προκαλέσει ανάφλεξη του γραφίτη ή του χαρτιού και να οδηγήσει σε πυρκαγιά ή εγκαύματα.

Σημείωση

Όνομα προϊόντος

Οι κανονισμοί ασφάλειας απαιτούν την καταχώρηση του ονόματος του προϊόντος. Σε ορισμένες περιοχές πώλησης αυτού του προϊόντος, ενδέχεται να έχουν καταχωρηθεί τα παρακάτω ονόματα που εμφανίζονται μέσα σε παρένθεση.

LBP112 (F173000)

Απαιτήσεις ηλεκτρομαγνητικής συμβατότητας (EMC) της Οδηγίας Ε.Κ.

Αυτός ο εξοπλισμός συμμορφώνεται με τις βασικές απαιτήσεις περί ηλεκτρομαγνητικής συμβατότητας της Οδηγίας Ε.Κ. Δηλώνουμε ότι αυτό το προϊόν συμμορφώνεται με τις απαιτήσεις ηλεκτρομαγνητικής συμβατότητας (EMC) της Οδηγίας Ε.Κ., όταν η ονομαστική τάση του ηλεκτρικού ρεύματος είναι 230 V, 50 Hz, παρόλο που η ονομαστική τάση λειτουργίας του προϊόντος είναι 220-240 V, 50/60 Hz. Απαιτείται η χρήση θωρακισμένου καλωδίου, προκειμένου αυτή η συσκευή να συμμορφώνεται με τις τεχνικές απαιτήσεις περί ηλεκτρομαγνητικής συμβατότητας (EMC) της Οδηγίας Ε.Κ.

Ευρωπαϊκή οδηγία περί διάθεσης αποβλήτων ηλεκτρικού και ηλεκτρονικού εξοπλισμού (ΑΗΗΕ)

Μπορείτε να βρείτε πληροφορίες σχετικά με την Οδηγία περί διάθεσης αποβλήτων ηλεκτρικού και ηλεκτρονικού εξοπλισμού (ΑΗΗΕ) στον πιο πρόσφατο Οδηγό χρήστη (εγχειρίδιο HTML) στον ιστότοπο της Canon (canon.com/oip-manual).

Δήλωση αποποίησης

- Οι πληροφορίες σε αυτό το έγγραφο υπόκεινται σε αλλαγές χωρίς προειδοποίηση.
- Η CANON INC. ΔΕΝ ΠΑΡΕΧΕΙ ΚΑΝΕΝΟΣ ΕΙΔΟΥΣ ΕΓΓΥΗΣΗ ΣΧΕΤΙΚΑ ΜΕ ΑΥΤΟ ΤΟ ΥΛΙΚΟ, ΡΗΤΗ Η ΜΗ, ΕΚΤΟΣ ΑΠΟ ΑΥΤΕΣ ΠΟΥ ΠΑΡΕΧΟΝΤΑΙ ΣΤΟ ΠΑΡΟΝ ΕΓΓΡΑΦΟ, ΠΕΡΙΛΑΜΒΑΝΟΜΕΝΩΝ, ΕΝΔΕΙΚΤΙΚΑ, ΕΓΓΥΗΣΕΩΝ ΓΙΑ ΤΗΝ ΕΜΠΟΡΕΥΣΙΜΟΤΗΤΑ, ΤΗΝ ΚΑΤΑΛΛΗΛΟΤΗΤΑ ΓΙΑ ΣΥΓΚΕΚΡΙΜΕΝΟ ΣΚΟΠΟ Η ΧΡΗΣΗ Η ΓΙΑ ΤΗΝ ΠΑΡΑΒΙΑΣΗ ΔΙΚΑΙΩΜΑΤΩΝ. Η CANON INC. ΔΕΝ ΦΕΡΕΙ ΕΥΘΥΝΗ ΓΙΑ ΑΜΕΣΕΣ, ΣΥΜΠΤΩΜΑΤΙΚΕΣ Η ΠΑΡΕΠΟΜΕΝΕΣ ΖΗΜΙΕΣ ΟΠΟΙΟΔΗΠΟΤΕ ΦΥΣΗΣ, ΟΥΤΕ ΓΙΑ ΑΠΩΛΕΙΕΣ Η ΕΞΟΔΑ ΠΟΥ ΟΦΕΙΛΟΝΤΑΙ ΣΤΗ ΧΡΗΣΗ ΤΟΥ ΠΑΡΟΝΤΟΣ ΥΛΙΚΟΥ.

Πληροφορίες για το παρόν εγχειρίδιο

Εμπορικά σήματα

Η ονομασία Mac είναι εμπορικό σήμα της Apple Inc.

Οι ονομασίες Microsoft, Windows, Windows Vista, Windows Server, Internet Explorer, Excel και PowerPoint είναι εμπορικά σήματα ή σήματα κατατεθέντα της Microsoft Corporation στις Ηνωμένες Πολιτείες ή/και άλλες χώρες. Άλλες ονομασίες προϊόντων ή εταιρειών στο παρόν μπορεί να είναι εμπορικά σήματα των αντίστοιχων κατόχων τους.

Λογισμικό τρίτων

Αυτό το προϊόν Canon (το "ΠΡΟΪΟΝ") περιλαμβάνει λειτουργικές μονάδες λογισμικού τρίτων. Η χρήση και η διανομή αυτών των μονάδων λογισμικού, συμπεριλαμβανομένων τυχόν ενημερώσεών τους (εφεξής θα αναφέρονται συλλογικά ως το "ΛΟΓΙΣΜΙΚΟ") υπόκεινται στις προϋποθέσεις άδειας χρήσης (1) έως (9) παρακάτω.

(1) Συμφωνείτε ότι θα συμμορφώνεστε με κάθε ισχύοντα νόμο ελέγχου των εξαγωγών, περιορισμούς ή κανονισμούς των εμπλεκόμενων χωρών σε περίπτωση που αυτό το ΠΡΟΪΟΝ αποσταλεί, μεταφερθεί ή εξαχθεί σε κάποια χώρα, περιλαμβανομένου του ΛΟΓΙΣΜΙΚΟΥ.

- (2) Οι κάτοχοι των δικαιωμάτων του ΛΟΓΙΣΜΙΚΟΥ διατηρούν από κάθε άποψη τον τίτλο, την ιδιοκτησία και τα δικαιώματα πνευματικής ιδιοκτησίας για το ΛΟΓΙΣΜΙΚΟ. Εκτός κι αν προβλέπεται ρητά στο παρόν, καμία άδεια ή δικαίωμα, ρητό ή μη, δεν μεταφέρεται ή εκχωρείται δια του παρόντος από τους κατόχους δικαιωμάτων του ΛΟΓΙΣΜΙΚΟΥ σε εσάς, για καμία πνευματική ιδιοκτησία των κατόχων δικαιωμάτων του ΛΟΓΙΣΜΙΚΟΥ.
- (3) Η χρήση του ΛΟΓΙΣΜΙΚΟΥ επιτρέπεται αποκλειστικά με το "ΠΡΟΪΟΝ".
- (4) Δεν μπορείτε να εκχωρήσετε, παραχωρήσετε την άδεια, διαθέσετε στην αγορά, διανείμετε ή μεταβιβάσετε το ΛΟΓΙΣΜΙΚΟ σε κανέναν τρίτο χωρίς την προηγούμενη έγγραφη συναίνεση των κατόχων δικαιωμάτων του ΛΟΓΙΣΜΙΚΟΥ.
- (5) Παρά τα όσα αναφέρονται παραπάνω, επιτρέπεται η μεταφορά του ΛΟΓΙΣΜΙΚΟΥ μόνον εφόσον (α) εκχωρήσετε όλα τα δικαιώματά σας όσον αφορά το ΠΡΟΪΟΝ και όλα τα δικαιώματα και τις υποχρεώσεις βάσει των όρων στον εκδόχαι και (β) ο εν λόγω εκδόχαις δηλώσει ότι συμφωνεί και δεσμεύεται από όλους αυτούς τους όρους.
- (6) Απαγορεύεται η ανακατασκευή, η αναστροφή μηχανίκευση, η αποσυναρμολόγηση ή η με οποιοδήποτε άλλον τρόπο μετατροπή του πηγαίου κώδικα του ΛΟΓΙΣΜΙΚΟΥ σε μορφή αναγνώσιμη από τους ανθρώπους.
- (7) Απαγορεύεται η τροποποίηση, η προσαρμογή, η μετάφραση, η εννοίκηση, η εκμίσθωση ή ο δανεισμός του ΛΟΓΙΣΜΙΚΟΥ ή η δημιουργία παράγωγων έργων βάσει του ΛΟΓΙΣΜΙΚΟΥ.
- (8) Δεν έχετε δικαίωμα να καταργήσετε ή να δημιουργήσετε ξεχωριστά αντίγραφα του ΛΟΓΙΣΜΙΚΟΥ από το ΠΡΟΪΟΝ.
- (9) Δεν σας παραχωρείται άδεια χρήσης του τμήματος του ΛΟΓΙΣΜΙΚΟΥ που είναι αναγνώσιμο από τους ανθρώπους (ο πηγαίος κώδικας).

Παρά τις προϋποθέσεις (1) έως (9) παραπάνω, το ΠΡΟΪΟΝ περιλαμβάνει λειτουργικές μονάδες λογισμικού τρίτων που συνοδεύουν τις άλλες προϋποθέσεις άδειας χρήσης και αυτές οι λειτουργικές μονάδες λογισμικού υπόκεινται στις άλλες προϋποθέσεις άδειας χρήσης. Ανατρέξτε στις άλλες προϋποθέσεις άδειας χρήσης των λειτουργικών μονάδων λογισμικού τρίτων που περιγράφονται στο Παράρτημα του Εγχειριδίου για το αντίστοιχο ΠΡΟΪΟΝ. Αυτό το εγχειρίδιο είναι διαθέσιμο στη διεύθυνση <http://canon.com/oip-manual>.

Με τη χρήση του ΠΡΟΪΟΝΤΟΣ, θεωρείται ότι συμφωνείτε με όλες τις ισχύουσες προϋποθέσεις άδειας χρήσης. Αν δεν συμφωνείτε με αυτές τις προϋποθέσεις άδειας χρήσης, επικοινωνήστε με τον αντιπρόσωπο εξυπηρέτησης.

V_170323

Start brug af maskinen

Maskine

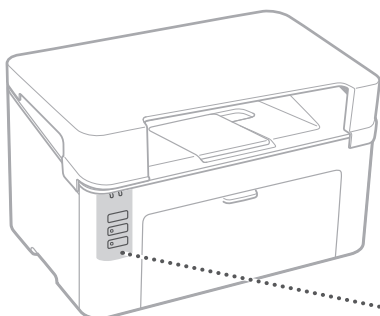

Taster og indikatorer

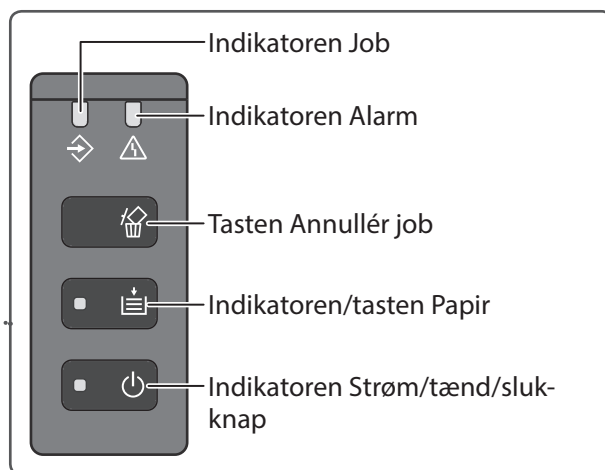

Vinduet printerstatus



I Vinduet printerstatus kan du kontrollere printerens status, udføre funktioner i hjælpeprogrammer og angive indstillingerne for printerenheden osv.

Find oplysninger under

 [Hjælp til Vinduet printerstatus](#)



Udskrivning

1. Åbn det dokument, der skal udskrives, og vælg udskrivningsfunktionen i programmet.
2. Vælg printerdriveren for maskinen, og vælg [Indstillinger] eller [Egenskaber].
3. Angiv papirstørrelsen.
4. Angiv papirkilden og -typen.
5. Angiv udskrivningsindstillingerne efter behov.
6. Vælg [OK].
7. Vælg [Udskriv] eller [OK].

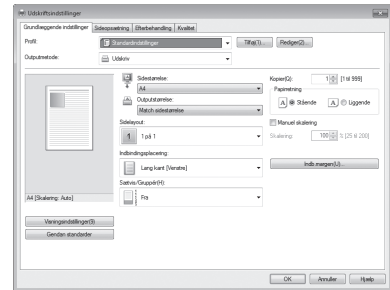

Nyttige udskrivningsindstillinger

- N på 1
- Hæfteudskrivning
- Plakatudskrivning

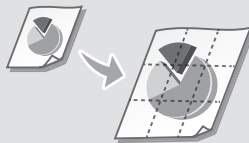

Find oplysninger under

➔ "Udskrivning" i brugervejledningen

Da

Ilægning af papir

Find oplysninger under

➔ "Ilægning af papir" i brugervejledningen

Ilægning i skuffen

1 Åbn skuffen.

2

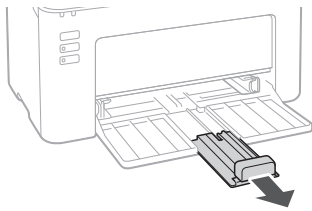
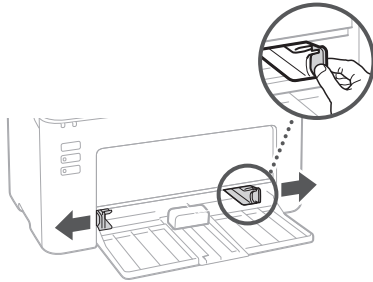

3

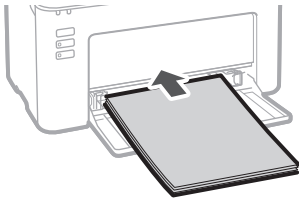

4

Sørg for, at papirstakken er inden for papirstyrens begrænsninger.

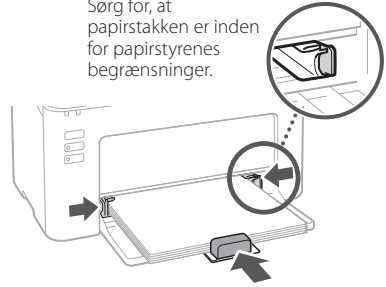

5 Læg dækslet på skuffen.

Hvis der er opstået et problem

Find oplysninger under

➔ "Vedligeholdelse" og "Fejlfinding" i brugervejledningen

Det ser ud til, at maskinen ikke virker

Kontrollér følgende.

- Er maskinen tændt?
- Er maskinen ude af slumretilstand?

Hvis indikatoren Strøm ikke er tændt, skal du trykke på afbryderen.

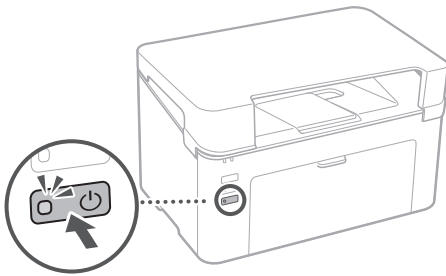

- Er strømkablet tilsluttet korrekt?

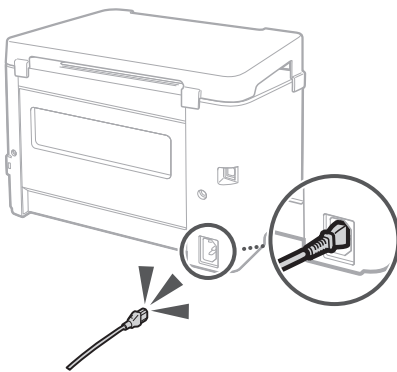

Hvis problemet fortsætter, kan du finde flere oplysninger i brugervejledningen.

Der er opstået papirstop

Ryd papirstoppet i henhold til den meddelelse, der vises i Vinduet printerstatus.

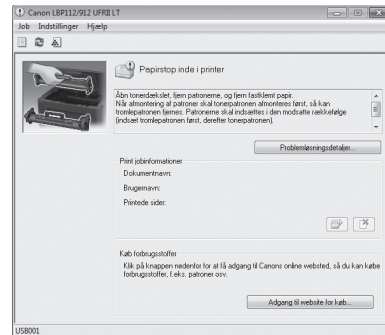

Udskiftning af forbrugsstoffer

Udskift forbrugsstofferne i henhold til den meddelelse, der vises i Vinduet printerstatus.

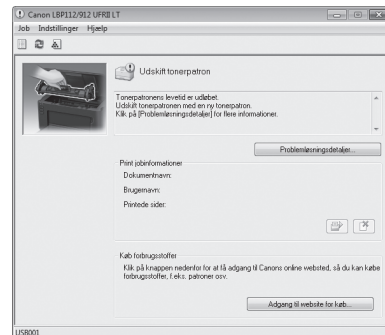

Modelnummer for erstatningsforbrugsstoffer

- Canon Toner Cartridge 047
- Canon Drum Cartridge 049

Da

Appendiks

Vigtige sikkerhedsanvisninger

Denne vejledning beskriver kun advarsler og anvisninger om at udvise forsigtighed i forbindelse med installationen og strømforsyningen. Sørg for også at læse "Vigtige sikkerhedsanvisninger" som beskrevet i brugervejledningen.

⚠ ADVARSEL

Angiver en advarsel i forbindelse med handlinger, der kan føre til dødsfald eller personskaade, hvis de ikke udføres korrekt. Vær altid opmærksom på disse advarsler for at bruge maskinen sikkert.

⚠ FORSIGTIG

Angiver, at der skal udvises forsigtighed i forbindelse med handlinger, der kan medføre dødsfald eller personskaade, hvis de ikke udføres korrekt. Sørg altid for at udvise forsigtighed under disse omstændigheder for at bruge maskinen sikkert.

ⓘ VIGTIGT

Angiver driftsmæssige krav og begrænsninger. Sørg for at læse disse punkter omhyggeligt for at bruge maskinen korrekt og undgå skade på maskinen eller andet.

Installation

For at bruge denne maskine sikkert og komfortabelt skal du omhyggeligt læse følgende forholdsregler og installere maskinen et passende sted.

⚠ ADVARSEL

Placer ikke maskinen et sted, hvor der er risiko for brand eller elektrisk stød

- Et sted, hvor ventilationsåbningerne er blokeret (for tæt på vægge, senge, sofaer, tæpper eller lignende objekter)
- Et fugtigt eller støvet sted
- Et sted udsat for direkte sollys eller udendørs
- Et sted udsat for høje temperaturer
- Et sted med åben ild
- Tæt på alkohol, farvefortyndere eller andre brændbare stoffer

Andre advarsler

- Tilslut ikke kabler, der ikke er godkendt, til denne maskine. Dette kan medføre brand eller elektrisk stød.
- Anbring ikke halskæder eller andre metalgenstande eller beholdere fyldt med væske på maskinen. Hvis fremmedlegemer kommer i kontakt med elektriske dele inde i maskinen, kan det medføre brand eller elektrisk stød.
- Hvis et fremmedlegeme falder ned i maskinen, skal du tage strømstikket ud af stikkontakten og kontakte din lokale autoriserede Canon-forhandler.

⚠ FORSIGTIG

Anbring ikke maskinen på følgende steder

- Et sted, der udsættes for vibrationer

Andre forholdsregler

- Når maskinen bæres, skal du følge anvisningerne i denne brugervejledning. Hvis maskinen bæres forkert, kan den falde ned og forårsage personskaade.
- Når maskinen installeres, skal du passe på ikke at få hænderne i klemme mellem maskinen og gulvet eller væggene. Dette kan medføre personskaade.

Undgå dårligt ventilerede steder

Denne maskine genererer en smule ozon og andre udledninger under normal brug. Disse udledninger er ikke sundhedsfarlige. De kan imidlertid være mærkbare ved langvarig brug i dårligt ventilerede rum. For at bevare et behageligt arbejdsmiljø anbefales det, at det rum, hvor maskinen anvendes, er korrekt ventileret. Undgå også steder, hvor personer bliver udsat for udledninger fra maskinen.

Strømforsyning

⚠ ADVARSEL

- Brug kun en strømforsyning, der opfylder de angivne spændingskrav. Hvis dette ikke overholdes, kan det medføre brand eller elektrisk stød.
- Brug ikke andre strømkabler end det medfølgende, da dette kan medføre brand eller elektrisk stød.
- Det medfølgende strømkabel er beregnet til brug med denne maskine. Tilslut ikke strømkablet til andre enheder.
- Undgå at ændre, trække i eller bøje kablet eller foretage nogen anden handling, der kan beskadige strømkablet. Hvis strømkablet beskadiges, kan det medføre brand eller elektrisk stød.
- Undgå at tilslutte eller frakoble strømstikket med våde hænder, da dette kan medføre elektrisk stød.
- Brug ikke forlængerledninger eller strømskinner med flere stik med denne maskine. Dette kan medføre brand eller elektrisk stød.
- Undgå at rulle strømkablet sammen eller binde en knude på det, da dette kan medføre brand eller elektrisk stød.
- Sæt strømstikket helt ind i stikkontakten. Hvis dette ikke overholdes, kan det medføre brand eller elektrisk stød.
- Tag strømstikket helt ud af stikkontakten, hvis det tordner. Hvis dette ikke overholdes, kan det medføre brand, elektrisk stød eller skade på maskinen.
- Kontrollér, at strømforsyningen til maskinen er sikker og har en konstant spænding.
- Hold strømkablet væk fra varmekilder. Hvis dette ikke overholdes, kan det medføre, at ledningens overflade smelter, hvilket kan medføre brand eller elektrisk stød.

Undgå følgende situationer:

Hvis strømkablets tilslutningsdel udsættes for for stor belastning, kan det medføre skade på strømkablet, eller ledningerne i maskinen kan blive frakoblet. Dette kan medføre brand.

- Hyppig tilslutning og frakobling af strømkablet.
- At snuble i strømkablet.
- Strømkablet bøjes i nærheden af tilslutningsdelen, og strømudgangen eller tilslutningsdelen udsættes for konstant belastning.
- At strømstikket udsættes for stor belastning.

⚠ FORSIGTIG

Placer denne maskine i nærheden af strømstikket, og sørg for, at der er så meget plads omkring strømstikket, at det nemt kan tages ud i en nødsituation.

Håndtering

⚠ FORSIGTIG

Lasersikkerhed

Dette produkt er bekræftet som et laserprodukt i klasse 1 i IEC60825-1:2014 og EN60825-1:2014.

CLASS 1 LASER PRODUCT
LASER KLASSE 1
APPAREIL À LASER DE CLASSE 1
APPARECCHIO LASER DI CLASSE 1
PRODUCTO LÁSER DE CLASE 1
APARELHO A LASER DE CLASSE 1
LUOKAN 1 LASER-TUOTE
LASERPRODUKT KLASS 1

Laserstrålen kan være skadelig for mennesker. I det stråling, der udsendes inde i produktet, holdes helt inde af beskyttelsesabinettet og de eksterne dæksler, kan laserstrålen ikke slippe ud af maskinen under de forskellige brugerhandlinger. Læs følgende bemærkninger og anvisninger vedrørende sikkerheden.

- Åbn aldrig andre dæksler end dem, der er angivet i vejledningen for denne maskine.
- Hvis laserstrålen skulle slippe ud og ramme dine øjne, kan eksponeringen forårsage skade på øjnene.
- Brug af kontakter, justeringer eller ydeevnen for andre procedurer end dem, der er angivet i denne vejledning, kan medføre farlig strålingseksponering.

Lasersikkerhedsmærkat

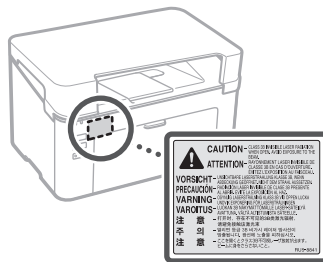

Sikkerhedsrelaterede symboler

- | Afbryder: "TÆNDT"-position
- Afbryder: "SLUKKET"-position
- ⏻ Afbryder: "STANDBY"-position
- ⓘ Trykkontakt ■ "TÆNDT" ■ "SLUKKET"
- ⊕ Beskyttende jordstik
- ⚠ Farlig spænding indeni. Åbn ikke andre dæksler end dem, der er angivet.
- ⚠ FORSIGTIG: Varm overflade. Undgå berøring.
- ⊠ Klasse II-udstyr
- ⚠ Bevægelige dele: Hold kropsdele væk fra bevægelige dele
- ⚠ FORSIGTIG: Der kan opstå elektrisk stød. Tag alle strømstik ud af stikkontakten.
- ⚠ Der er skarpe kanter: Hold kropsdele væk fra skarpe kanter.

- Nogle af de symboler, der vises ovenfor, er muligvis ikke påsat, afhængigt af produktet.

Forbrugsstoffer

⚠ ADVARSEL

Undgå at bortskaffe brugte tonerpatroner i åben ild. Du må heller ikke opbevare tonerpatroner eller papir et sted med åben ild. Dette kan medføre, at toneren eller papiret antændes og kan medføre forbrændinger eller brand.

Bemærkning

Produktnavn

Sikkerhedsforskrifterne kræver, at produktets navn registreres.

I nogle områder, hvor dette produkt sælges, kan følgende navn(e) i parenteser () være registreret i stedet.

LBP112 (F173000)

EMC-krav for EF-direktiv

Dette udstyr overholder de væsentlige EMC-krav i EF-direktivet. Vi erklærer, at dette produkt overholder EMC-kravene i EF-direktivet ved nominel netindgang 230 V, 50 Hz, selvom den nominelle indgangseffekt for dette produkt er 220 til 240 V, 50/60 Hz. Brug af afskærmet kabel er nødvendig for at overholde de tekniske EMC-krav i EF-direktivet.

EU WEEE-direktiv

Du kan se oplysninger om WEEE-direktivet i den nyeste brugervejledning (HTML-manual) på Canons websted (canon.com/oip-manual).

Ansvarsfraskrivelse

- Oplysningerne i dette dokument kan ændres uden varsel.
- CANON INC. GIVER INGEN FORM FOR GARANTI I FORHOLD TIL DETTE MATERIALE, HVERKEN UDTRYKKELT ELLER UNDERFORSTÅET, UNDTAGEN SOM ANGIVET HERI, HERUNDER UDEN BEGRÆNSNING GARANTIER FOR SALGBARHED, EGNETHED TIL ET BESTEMT FORMÅL ELLER MANGLENDE KRÆNKELSE. CANON INC. KAN IKKE HOLDES ANSVARLIG FOR DIREKTE SKADER, HÆNDELIGE SKADER ELLER FØLGESKADER AF NOGEN ART ELLER TAB ELLER UDGIFTER, DER STAMMER FRA BRUG AF NÆRVÆRENDE MATERIALE.

- (1) Du accepterer, at du vil overholde al gældende eksportkontrollovgivning samt alle begrænsninger eller forskrifter i de lande, der er involveret, hvis dette PRODUKT inkl. SOFTWARE sendes, overføres eller eksporteres til et hvilket som helst land.
- (2) Indehaverne af rettighederne til SOFTWARE bevarer i alle henseender adkomst til, ejerskab af og intellektuelle ejendomsrettigheder til SOFTWARE. Med undtagelse af som angivet heri overdrages eller tildeles ingen licens eller rettighed, udtrykkelig eller underforstået, af indehaverne af rettighederne til SOFTWARE til dig for nogen form for intellektuelle ejendomsrettigheder tilhørende indehaverne af rettighederne til SOFTWARE.
- (3) Du må udelukkende bruge SOFTWARE til brug med PRODUKTET.
- (4) Du må ikke tildele, give sublicens til, markedsføre, distribuere eller overdrage SOFTWARE til en tredjepart uden forudgående skriftlig tilladelse fra indehaverne af rettighederne til SOFTWARE.
- (5) Uanset foranstående må du kun overføre SOFTWARE, hvis (a) du overdrager alle dine rettigheder til PRODUKTET og alle rettigheder og forpligtelser i henhold til licensvilkårene til den, til hvem overdragelsen sker, og (b) den, til hvem overdragelsen sker, accepterer at være bundet af alle disse vilkår.
- (6) Du må ikke dekompile, foretage reverse engineering, demontere eller på anden måde reducere koden i SOFTWARE til en form, der kan læses af mennesker.
- (7) Du må ikke modificere, tilpasse, oversætte, udleje, lease eller udlåne SOFTWARE eller skabe afledte værker baseret på SOFTWARE.
- (8) Du har ikke ret til at fjerne eller lave separate kopier af SOFTWARE fra PRODUKTET.
- (9) Den del, der kan læses af mennesker (kildekoden), i SOFTWARE er ikke licenseret til dig.

Uanset (1) til (9) ovenfor inkluderer PRODUKTET tredjepartssoftwaremoduler sammen med de andre licensvilkår, og disse softwaremoduler er underlagt de andre licensvilkår. Se venligst de andre licensvilkår for tredjepartssoftwaremoduler beskrevet i appendikset i manualen for det tilhørende PRODUKT. Denne manual kan findes på <http://canon.com/oip-manual>.

Når du bruger PRODUKTET, anses du for at have accepteret alle gældende licensvilkår. Hvis du ikke accepterer disse licensvilkår, bedes du kontakte din servicerepræsentant.

Om denne manual

Varemærker

Mac er et varemærke, der tilhører Apple Inc. Microsoft, Windows, Windows Vista, Windows Server, Internet Explorer, Excel og PowerPoint er enten registrerede varemærker eller varemærker, der tilhører Microsoft Corporation i USA og/eller andre lande.

Andre produkt- og firmanavne heri kan være varemærker, der tilhører deres respektive ejere.

V_170323

Tredjepartssoftware

Dette Canon-produkt ("PRODUKTET") inkluderer tredjepartssoftwaremoduler. Brug og distribution af disse softwaremoduler, herunder eventuelle opdateringer af sådanne softwaremoduler (samlet "SOFTWARE"), er underlagt licensbetingelserne (1) til (9) nedenfor.

Beginnen met het bedienen van de Machine

Machine

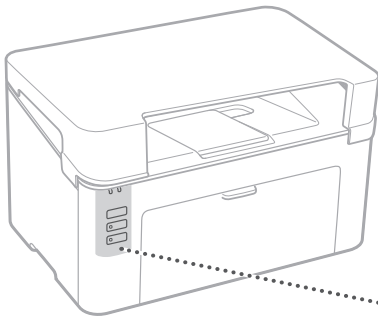

Toetsen en lampjes

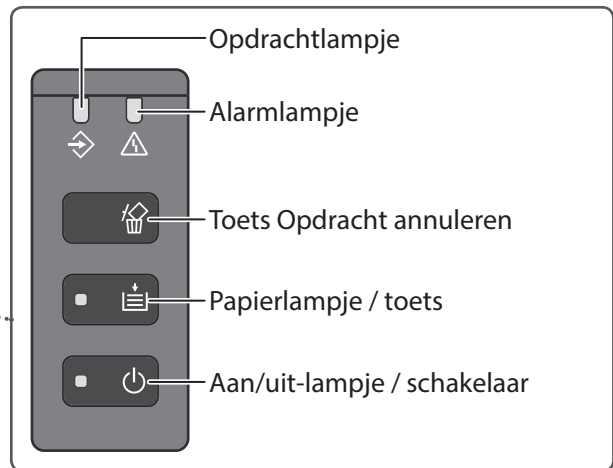

Printerstatusvenster



In het Printerstatusvenster kunt u de status van de printer controleren, hulpfuncties uitvoeren en de instellingen voor de printer opgeven, enz.

Voor nadere gegevens

 Help Printerstatusvenster



Afdrukken

1. Open het document dat u wilt afdrukken en selecteer de afdrukfunctie van de toepassing.
2. Selecteer het printerstuurprogramma voor de machine en selecteer [Voorkeursinstellingen] of [Eigenschappen].
3. Geef het papierformaat op.
4. Geef de papierbron en de papiersoort op.
5. Geef, voor zover nodig, de afdrukinstellingen op.
6. Selecteer [OK].
7. Selecteer [Afdrukken] of [OK].

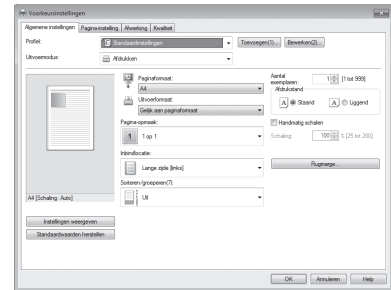

Handige afdrukinstellingen

- N op 1
- Afdrukken sorteren
- Poster afdrukken

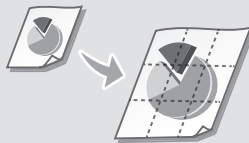

Voor nadere gegevens

➔ "Afdrukken" in de Gebruikershandleiding

Papier laden

Voor nadere gegevens

➔ "Papier laden" in de Gebruikershandleiding

Papier in de lade plaatsen

1 Open de lade.

2

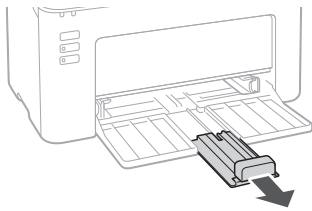
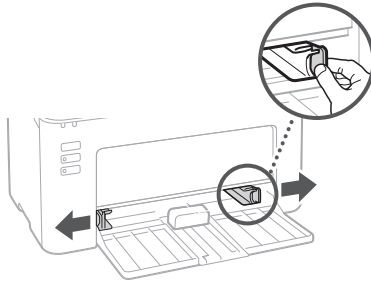

3

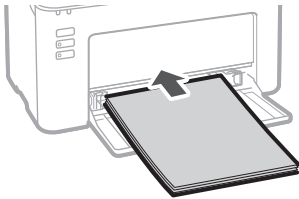

4

Houd de papierstapel binnen de geleiders voor de papierlimieten.



5 Doe de deksel op de lade.

Als er zich een probleem heeft voorgedaan

Voor nadere gegevens

➔ "Onderhoud" en "Problemen oplossen" in de Gebruikershandleiding

De machine lijkt niet te werken

Controleer het volgende.

- Is de machine ingeschakeld?
- Staat de machine niet in de sluimerstand?

Druk, als het Aan/uit-lampje niet brandt, op de Hoofdschakelaar.

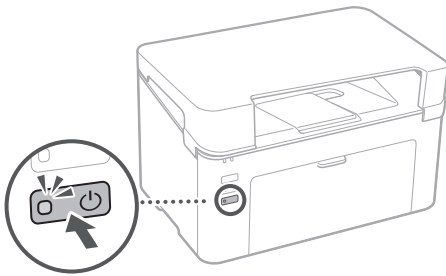

- Is het netsnoer goed aangesloten?

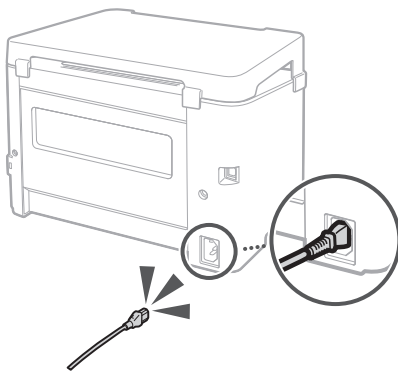

Zie de Gebruikershandleiding, als het probleem aanhoudt.

Er zijn papierstoringen opgetreden

Verhelp de papierstoringen, volgens de aanwijzingen in het bericht dat wordt weergegeven in het Printerstatusvenster.



De verbruiksartikelen vervangen

Vervang de verbruiksartikelen volgens de aanwijzingen in het bericht dat in het Printerstatusvenster wordt weergegeven.

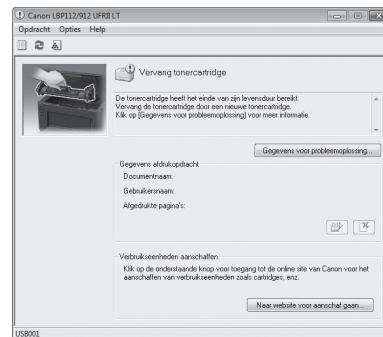

Modelnummer van te vervangen verbruiksartikelen

- Canon Toner Cartridge 047
- Canon Drum Cartridge 049

NI

Bijlage

Belangrijke veiligheidsinstructies

Deze handleiding beschrijft alleen waarschuwingen en aanwijzingen voor veilig gebruik voor de installatie en de voeding. Lees vooral ook "Belangrijke veiligheidsinstructies" die worden beschreven in de Gebruikershandleiding.

⚠️ WAARSCHUWING

Duidt een waarschuwing aan betreffende handelingen die kunnen leiden tot letsel of een ongeval met dodelijke afloop, als zij niet goed worden uitgevoerd. Om de machine veilig te kunnen gebruiken moet u altijd aandacht aan deze waarschuwingen besteden.

⚠️ VOORZICHTIG

Duidt een aanwijzing voor veilig gebruik aan betreffende handelingen die kunnen leiden tot persoonlijk letsel, als zij niet goed worden uitgevoerd. Om de machine veilig te kunnen gebruiken moet u altijd aandacht aan deze aanwijzingen voor veilig gebruik besteden.

🔍 BELANGRIJK

Duidt vereisten en beperkingen bij de bediening aan. Lees deze items vooral aandachtig door zodat u de machine op juiste wijze kunt bedienen en beschadiging van de machine of materiële schade kunt voorkomen.

Installatie

Om de machine veilig en comfortabel te kunnen gebruiken moet u de volgende voorzorgsmaatregelen aandachtig doorlezen en de machine op een geschikte plaats installeren.

⚠️ WAARSCHUWING

Installeer de machine niet op een plaats waar brand of een elektrische schok kan ontstaan

- Een plaats waar de ventilatieopeningen worden geblokkeerd (te dicht bij wanden, bedden, sofa's, kleden of dergelijke objecten)
- Een vochtige of stoffige plaats
- Een plaats die is blootgesteld aan direct zonlicht of een plaats buitenshuis
- Een plaats die is blootgesteld aan hogere temperaturen
- Een plaats die is blootgesteld aan open vuur
- Bij alcohol, verfverduiners of andere brandbare stoffen

Overige waarschuwingen

- Sluit geen kabels op deze machine aan, die niet zijn goedgekeurd. Als u dat doet, kan er brand of een elektrische schok ontstaan.
- Plaats geen halskettingen of andere metalen voorwerpen of bakken gevuld met een vloeistof op de machine. Als vreemde voorwerpen in contact komen met elektrische onderdelen binnen in de machine, kan brand of een elektrische schok ontstaan.
- Als een vreemde stof in de machine terechtkomt, trek dan de stekker uit het stopcontact en neem contact op met de officiële Canon-dealer ter plaatse.

⚠️ VOORZICHTIG

Plaats de machine niet op één van de volgende plaatsen

De machine zou kunnen vallen, wat verwondingen tot gevolg zou kunnen hebben.

- Een instabiele plaats
- Een plaats die is blootgesteld aan trillingen

Overige aanwijzingen voor veilig gebruik

- Wanneer u deze machine draagt, volgt dan de instructies in de handleiding. Als de machine niet goed wordt gedragen, zou de machine kunnen vallen, wat verwondingen tot gevolg zou kunnen hebben.
- Wanneer u de machine installeert, let er dan goed op dat u uw handen niet knelt tussen de machine en de vloer of de wand. Als dat gebeurt, zou u zich kunnen verwonden.

Vermijd plaatsen met een slechte ventilatie

De machine genereert een geringe hoeveelheid ozon en andere emissies, tijdens normaal gebruik. Deze emissies zijn niet schadelijk voor de gezondheid. Maar zij zullen merkbaar zijn gedurende langdurig gebruik of lange productiereeksen in slecht geventileerde ruimten. Voor behoud van een comfortabele werkomgeving wordt geadviseerd de ruimte waar de machine wordt gebruikt, goed te ventileren. Vermijd ook plaatsen waar mensen zouden kunnen worden blootgesteld aan de emissies van de machine.

Stroomvoorziening

⚠️ WAARSCHUWING

- Gebruik alleen een stroomvoorziening die voldoet aan de opgegeven eisen voor de spanning. Als u dat niet doet, kan er brand of een elektrische schok ontstaan.
- Gebruik geen andere netsnoeren dan het meegeleverde exemplaar, omdat dit zou kunnen leiden tot brand of een elektrische schok.
- Het meegeleverde netsnoer is bedoeld voor gebruik met deze machine. Sluit het netsnoer niet aan op andere toestellen.
- Breng geen wijzigingen in het netsnoer aan, trek niet aan het snoer, buig het niet met geweld, en voer er geen andere handelingen mee uit die het netsnoer kunnen beschadigen. Plaats geen zware voorwerpen op het netsnoer. Wanneer het netsnoer beschadigd raakt, kan dat leiden tot brand of een elektrische schok.
- Steek de stekker niet in het stopcontact en trek de stekker niet uit het stopcontact met natte handen, omdat u dan een elektrische schok zou kunnen krijgen.
- Gebruik geen verlengsnoeren of meervoudige stekkerdozen met de machine. Als u dat doet, kan er brand of een elektrische schok ontstaan.
- Pak het netsnoer niet in en leg er niet een knoop in, omdat dit zou kunnen leiden tot brand of een elektrische schok.
- Steek de stekker geheel in het stopcontact. Als u dat niet doet, kan er brand of een elektrische schok ontstaan.
- Trek de stekker geheel uit het stopcontact bij onweer. Als u dat niet doet, kan er brand, een elektrische schok of schade aan de machine ontstaan.
- Controleer dat de stroomvoorziening voor de machine veilig is, en een constante spanning heeft.
- Houd het netsnoer weg bij een warmtebron; als u dit niet doet, kan de mantel van het netsnoer smelten, en dat kan leiden tot brand of een elektrische schok.

Vermijd de volgende situaties:

Als uitzonderlijk hard aan het verbindende deel van het netsnoer wordt getrokken, kan dat het netsnoer beschadigen of kunnen de draden binnen in de machine losraken. Dit kan leiden tot brand.

- Het netsnoer vaak aansluiten en losnemen.
- Struikelen over het netsnoer.
- Het netsnoer wordt gebogen dichtbij het verbindende deel en er wordt voortdurend kracht uitgeoefend op het stopcontact of het verbindende deel.
- Uitzonderlijk veel kracht uitoefenen op de stekker.

⚠️ VOORZICHTIG

Installeer deze machine bij het stopcontact en houd voldoende ruimte rond de stekker aan, zodat deze in een noodgeval gemakkelijk uit het stopcontact kan worden getrokken.

Behandeling

⚠️ VOORZICHTIG

Veiligheid van de laser

Dit product is erkend als een Klasse 1 laserproduct in IEC60825-1:2014 en EN60825-1:2014.

CLASS 1 LASER PRODUCT
LASER KLASSE 1
APPAREIL À LASER DE CLASSE 1
APPARECCHIO LASER DI CLASSE 1
PRODUCTO LÁSER DE CLASE 1
APARELHO A LASER DE CLASSE 1
LUOKAN 1 LASER-TUOTE
LASERPRODUKT KLASS 1







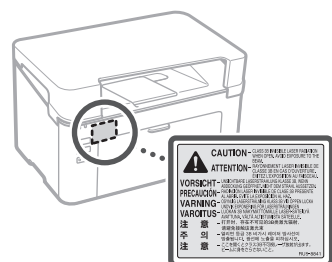



De laserstraal kan schadelijk zijn voor het menselijk lichaam. Aangezien straling die binnen in het product hoort uitgezonden volledig binnen de beschermende behuizing en de externe kappen blijft, kan de laserstraal niet, in welk stadium van bediening door de gebruiker ook, uit de machine ontsnappen. Lees de volgende opmerkingen en aanwijzingen voor de veiligheid door.

- Open nooit andere kappen dan die welke in de instructies in de handleidingen voor deze machine worden genoemd.
- Als de laserstraal zou ontsnappen en in uw ogen zou doordringen, kan dat beschadiging van uw ogen veroorzaken.
- Gebruik van bedieningsfuncties, en uitvoering van aanpassingen en procedures die niet in deze handleiding worden opgegeven, kunnen leiden tot gevaarlijke blootstelling aan straling.

Veiligheidslabel van de laser



Veiligheid-gerelateerde symbolen

-  Hoofdschakelaar: "AAN"-positie
 -  Hoofdschakelaar: "UIT"-positie
 -  Hoofdschakelaar: "STAND-BY"-positie
 -  Kantelschakelaar: "AAN" "UIT"
 -  Beschermd aansluiting voor aarde
 -  Gevaarlijke spanning. Kapten alleen openen als dit in de instructies wordt vermeld.
 -  VOORZICHTIG: Heet oppervlak. Niet aanraken.
 -  Klasse II-apparaat
 -  Bewegende delen: houd delen van het lichaam weg bij bewegende onderdelen
 -  VOORZICHTIG: kans op een elektrische schok. Haal alle stekkers uit het stopcontact.
 -  Scherpe randen. Houd delen van het lichaam weg bij scherpe randen.
- Afhankelijk van het product zullen sommige van de symbolen die hierboven worden getoond, niet zijn opgeplakt.

• CANON INC. GEEFT GEEN GARANTIE VAN WELKE AARD DAN OOK TEN AANZIEN VAN DIT MATERIAAL, EXPLICIET OF IMPLICIET, BEHALVE ZOALS HIER IN BEPAALD, INCLUSIEF ZONDER BEPERKING DAARVAN, GARANTIES TEN AANZIEN VAN VERHANDELBAARHEID, VERKOOPBAARHEID, GESCHIKTHEID VOOR EEN BEPAALD DOEL OF GEBRUIK, VAN NIET-INBREUK. CANON INC. ZAL NIET AANSPRAKELIJK ZIJN VOOR ENIGE DIRECTE OF INCIDENTELE SCHADE OF VERVOLGSCHADE, OF VERLIEZEN OF KOSTEN DIE VOORTVLOEIEN UIT HET GEBRUIK VAN DIT MATERIAAL.

- (8) U hebt niet het recht apart kopieën van de SOFTWARE verwijderen of afscheiden van het PRODUCT.
- (9) U hebt niet een licentie voor het voor mensen leesbare gedeelte (de broncode) van de SOFTWARE.

Behoudens (1) tot en met (9) hierboven omvat het PRODUCT software-modules van derden die vergezeld gaan van andere licentieverwaarden, en voor deze software-modules gelden de andere licentieverwaarden. Raadpleeg de andere licentieverwaarden van de software-modules van derden die worden beschreven in de bijlage of in de Handleiding voor het bijbehorende PRODUCT. Deze Handleiding is verkrijgbaar op <http://canon.com/oip-manual>.

U wordt geacht, door het PRODUCT te gebruiken, Te hebben ingestemd met de van toepassing zijnde licentieverwaarden. Stemt u niet in met deze licentieverwaarden, neem dan contact op met uw service-vertegenwoordiger.

V_170323

Over deze Handleiding

Handelsmerken

Mac is een handelsmerk van Apple Inc. Microsoft, Windows, Windows Vista, Windows Server, Internet Explorer, Excel en PowerPoint zijn gedeponeerde handelsmerken of handelsmerken van Microsoft Corporation in de Verenigde Staten en/of andere landen.

Andere product- en bedrijfsnamen in dit document kunnen handelsmerken zijn van hun respectievelijke eigenaren.

Verbruiksartikelen

⚠WAARSCHUWING

Gooi niet gebruikte tonercassettes in open vuur. Bewaar ook niet tonercassettes of papier op een locatie die is blootgesteld aan open vuur. Dit zou ertoe kunnen leiden dat het papiervlam vat en kan brandwonden of brand tot gevolg hebben.

Kennisgeving

Productnaam

Veiligheidsvoorschriften vereisen dat de naam van het product wordt geregistreerd. In sommige regio's waar dit product wordt verkocht, kan/kunnen de volgende naam/namen tussen haakjes () zijn geregistreerd.

LBP112 (F173000)

EMC-vereisten van EC Richtlijn

Deze apparatuur voldoet aan de essentiële EMC-vereisten van de EC Richtlijn. Wij verklaren dat dit product voldoet aan de EMC-vereisten van de EC Richtlijn bij nominale invoer van 230 V, 50 Hz, ook al is het opgenomen vermogen van het product 220 tot 240 V, 50/60 Hz. Om te kunnen voldoen aan de technische EMC-vereisten van de EC Richtlijn moet een afgeschermde kabel worden gebruikt.

EU WEEE Richtlijn

U kunt de informatie over de WEEE Richtlijn inzien in de laatste nieuwe Gebruikershandleiding (HTML-handleiding) op de Canon-website (canon.com/oip-manual).

Afwijzingen van aansprakelijkheid

- De informatie in dit document kan zonder kennisgeving vooraf worden gewijzigd.

Software van derden

Dit Canon-product (het "PRODUCT") omvat software-modules van derden. Voor gebruik en distributie van deze software-modules, inclusief eventuele updates van dergelijke software-modules (gezamenlijk te noemen, de "SOFTWARE") gelden onderstaande licentieverwaarden (1) tot en met (9).

- (1) U stemt ermee in dat u zult voldoen aan eventuele van toepassing zijnde exportbeheersingswetgeving, beperkingen en voorschriften van de betrokken landen, in het geval dat dit PRODUCT inclusief de SOFTWARE wordt verzonden, overgedragen of geëxporteerd naar een ander land.
- (2) Rechthebbende van de SOFTWARE behouden in alle opzichten de titel, eigendom en intellectuele eigendomsrechten in en op de SOFTWARE. Behalve wanneer expliciet bepaald in dezes, wordt hierbij geen licentie of recht, expliciet of impliciet, overgedragen of verleend door rechthebbenden van de SOFTWARE aan u voor enige intellectuele eigendom van rechthebbenden van de SOFTWARE.
- (3) U mag de SOFTWARE uitsluitend gebruiken voor toepassing met het PRODUCT.
- (4) U mag de SOFTWARE niet toewijzen, op de markt brengen, distribueren of overdragen of een sub-licentie erop verlenen aan een derde, zonder voorafgaande schriftelijke toestemming van de rechthebbenden van de SOFTWARE.
- (5) Behoudens het voorgaande mag u de SOFTWARE alleen overdragen wanneer (a) u alle rechten op het PRODUCT en alle rechten en verplichtingen onder de voorwaarden van de licentie toewijst en (b) degene aan wie u de overdracht doet ermee instemt te zijn gebonden aan al deze voorwaarden.
- (6) U mag de code van de SOFTWARE niet decompileren, deassembleren of op andere wijze terugbrengen tot een voor mensen leesbare vorm.
- (7) U mag de SOFTWARE niet wijzigen, aanpassen, vertalen, huren, verhuren of uitlenen of werken afgeleid van de SOFTWARE creëren.

Start betjening av maskinen

Maskin

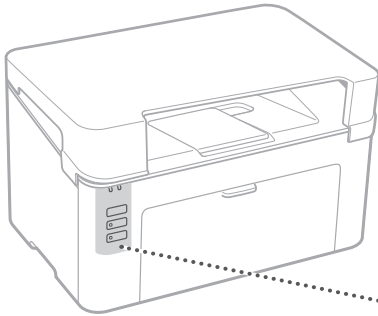

Taster og indikatorer

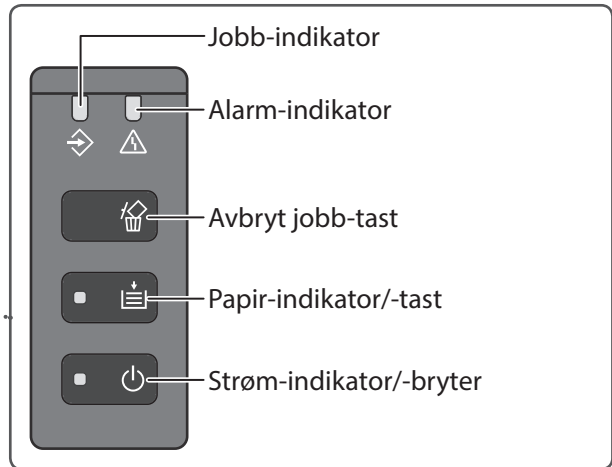

Skriverstatusvindu



Skriverstatusvinduet lar deg undersøke skriverens tilstand, utføre verktøyfunksjoner og spesifisere innstillinger for skriverenheten osv.

For detaljer

[Hjelp for Skriverstatusvinduet](#)



Utskrift

1. Åpne dokumentet som du vil skrive ut, og velg utskriftsfunksjonen for programmet.
2. Velg skriverdriveren for maskinen, og velg [Innstillinger] eller [Egenskaper].
3. Spesifiser papirformatet.
4. Spesifiser papirkilden og papirtypen.
5. Angi eventuelle utskriftsinnstillinger du vil bruke.
6. Velg [OK].
7. Velg [Skriv ut] eller [OK].

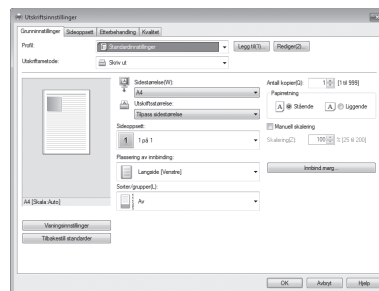

Nyttige utskriftsinnstillinger

- N på 1
- Sortert utskrift
- Plakatutskrift

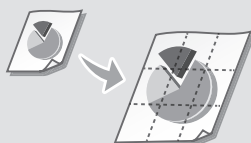

For detaljer

➔ "Utskrift" i brukerveiledningen

Legge i papir

For detaljer

➔ "Legge i papir" i brukerveiledningen

Legge i skuffen

1 Åpne skuffen.

2

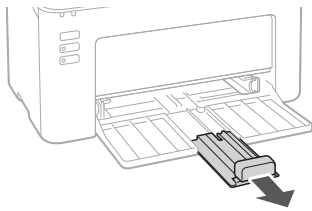
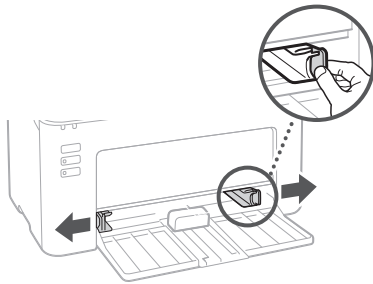

3

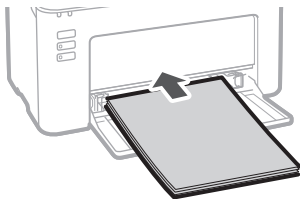

4

Sørg for at papirbunken er innenfor papirbegrensningsføerne.

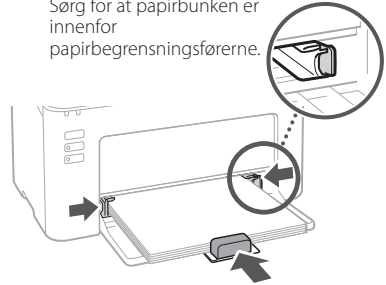

5 Plasser dekselet på skuffen.

Hvis det oppstår et problem

For detaljer

➔ "Vedlikehold" og "Feilsøking" i brukerveiledningen

Maskinen virker ikke

Kontroller følgende.

- Er strømmen slått på?
- Er maskinen ute av hvilemodus?

Hvis strøm-indikatoren ikke lyser, trykk på strømbyteren.

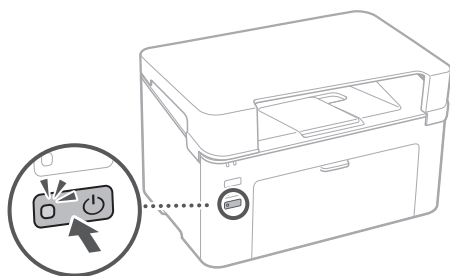

- Er strømledningen korrekt koblet til?

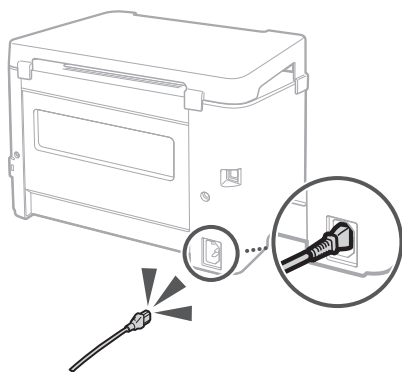

Hvis problemet vedvarer, se i brukerveiledningen.

Det har oppstått papirstopp

Fjern papirstopp, i henhold til meldingen vist i Skriverstatusvinduet.



Skifte ut forbruksvarer

Bytt ut forbruksvarer, i henhold til meldingen vist i Skriverstatusvinduet.

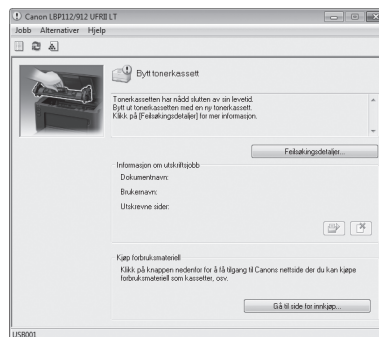

Modellnummer for utskiftningsrekvisita

- Canon Toner Cartridge 047
- Canon Drum Cartridge 049

No

Tillegg

Viktige sikkerhetsinstruksjoner

Denne håndboken beskriver bare advarsler og forsiktighetsregler for installasjonen og strømforsyningen. Det er også viktig at du leser "Viktige sikkerhetsinstruksjoner" beskrevet i brukerveiledningen.

⚠ ADVARSEL

Indikerer en advarsel i forbindelse med operasjoner som kan føre til dødsfall eller personskade hvis de ikke utføres riktig. Ta alltid hensyn til disse advarslene for å bruke maskinen på en trygg måte.

⚠ FORSIKTIG

Indikerer en forsiktighetsregel i forbindelse med operasjoner som kan føre til personskade hvis de ikke utføres riktig. Ta alltid hensyn til disse forsiktighetsreglene for å bruke maskinen på en trygg måte.

🚫 VIKTIG

Indikerer krav til og begrensninger for bruk. Les disse delene nøye for å bruke maskinen riktig og unngå å skade maskinen eller annen eiendom.

Installasjon

For å bruke maskinen trygt og komfortabelt, les følgende forsiktighetsregler nøye og installer maskinen på et egnet sted.

⚠ ADVARSEL

Ikke installer den på et sted som kan føre til brann eller elektrisk støt

- Et sted der ventilasjonsåpninger er blokkert (for nært vegger, senger, sofaer, tepper eller lignende)
- Et fuktig eller støvete sted
- Et sted utsatt for direkte sollys eller utendørs
- Et sted som er utsatt for høye temperaturer
- Et sted som er utsatt for åpen ild
- I nærheten av alkohol, malingstynner eller andre brennbare stoffer

Andre advarsler

- Du må ikke koble kabler som ikke er godkjent til denne maskinen. Det kan føre til brann eller elektrisk støt.
- Du må ikke plassere halskjeder eller andre metallgjenstander eller beholdere fylt med væske på maskinen. Hvis fremmedlegemer kommer i kontakt med elektriske deler inne i maskinen, kan det generere statisk elektrisitet eller føre til brann eller elektrisk støt.
- Hvis et fremmedlegeme faller inn i maskinen, ta strømtøpslet ut av stikkkontakten og kontakt din lokale autoriserte Canon-forhandler.

⚠ FORSIKTIG

Ikke installer den på følgende steder

Maskinen kan falle ned, noe som kan føre til personskade.

- Et ustabilt sted
- Et sted som er utsatt for vibrasjoner

Andre forsiktighetsregler

- Følg instruksjonene i denne håndboken når du bærer maskinen. Hvis den bæres feil, kan den falle ned og føre til personskade.
- Vær forsiktig når du installerer maskinen så du ikke setter fast hendene mellom maskinen og gulvet eller vegger. Det kan føre til personskade.

Unngå steder med dårlig ventilasjon

Maskinen genererer en liten mengde med ozon og andre utslipp under normal bruk. Disse utslippene er ikke helseskadelige. De kan imidlertid merkes under langvarig bruk eller ved store produksjonsjobber i rom med dårlig ventilasjon. For å opprettholde et komfortabelt arbeidsmiljø anbefales det at rommet der maskinen er plassert i, er godt ventilert. Unngå også steder der folk vil bli utsatt for utslipp fra maskinen.

Strømkilde

⚠ ADVARSEL

- Bruk bare en strømkilde som tilfredsstillende de spesifiserte spenningskravene. Hvis du ikke gjør det, kan det føre til brann eller elektrisk støt.
- Du må ikke bruke andre strømledninger enn den som følger med, siden det kan føre til brann eller elektrisk støt.
- Den medfølgende strømledningen er laget for bruk med maskinen. Du må ikke koble strømledningen til andre enheter.
- Du må ikke modifisere, trekke i, bøye med makt eller utføre andre handlinger som kan skade strømledningen. Du må ikke plassere tunge gjenstander på strømkabelen. Skade på strømledningen kan føre til brann eller elektrisk støt.
- Du må ikke sette inn eller trekke ut strømtøpslet med våte hender, da det kan føre til elektrisk støt.
- Du må ikke bruke skjoteledninger eller grenuttak med maskinen. Det kan føre til brann eller elektrisk støt.
- Du må ikke pakke inn strømledningen eller knytte den i en knute, da det kan føre til brann eller elektrisk støt.
- Sett strømtøpslet helt inn i stikkkontakten. Hvis du ikke gjør det, kan det føre til brann eller elektrisk støt.
- Ta strømtøpslet helt ut av stikkkontakten ved tordenvær. Hvis du ikke gjør det, kan det føre til brann, elektrisk støt eller skade på maskinen.
- Kontroller at strømkilden for maskinen er trygg og har en stabil spenning.
- Hold strømledningen unna varmekilder. Hvis du ikke gjør det, kan isolasjonen på strømledningen smelte og føre til brann eller elektrisk støt.

Unngå følgende situasjoner:

Hvis overdreven belastning påføres tilkoblingsdelen av strømledningen, kan det skade strømledningen eller føre til at ledningene inne i maskinen blir frakoblet. Dette kan føre til brann.

- Ofte tilkobling og frakobling av strømledningen.
- Snubling over strømkabelen.
- Strømkabelen har en bøy i nærheten av tilkoblingsdelen, og fortsatt belastning påføres stikkkontakten eller tilkoblingsdelen.
- Bruk av for mye makt på strømtøpslet.

⚠ FORSIKTIG

Denne maskinen må installeres i nærheten av en stikkontakt og ha nok fri plass rundt støpslet så det lett kan trekkes ut ved et nødstilfelle.

Håndtering

⚠ FORSIKTIG

Lasersikkerhet

Dette produktet er bekreftet som et laserprodukt i klasse 1 i henhold til IEC60825-1:2014 og EN60825-1:2014.

CLASS 1 LASER PRODUCT

LASER KLASSE 1

APPAREIL À LASER DE CLASSE 1
APPARECCHIO LASER DI CLASSE 1
PRODUCTO LÁSER DE CLASE 1
APARELHO A LASER DE CLASSE 1
LUOKAN 1 LASER-TUOTE
LASERPRODUKT KLASS 1

Laserstrålen kan være skadelig for mennesker. Fordi strålingen inne i skriveren er fullstendig avstengt i beskyttende kamre og bak eksterne deksler, eksponeres ikke laserstrålen i noen fase av vanlig bruk. Les følgende merknader og instruksjoner for din sikkerhet.

- Du må aldri åpne andre deksler enn de som du blir bedt om i håndbøkene for maskinen.
- Hvis laserstrålen skulle slippe ut og treffe øynene dine, kan øynene skades.
- Bruk av andre kontrollert, justeringsmåter eller fremgangsmåter enn de som er angitt i denne håndboken, kan forårsake skadelig stråling.

Lasersikkerhetsetikett

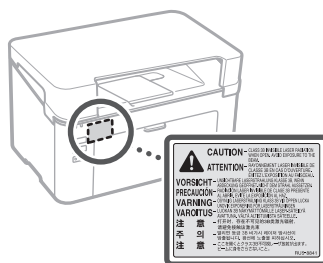

Sikkerhetssymboler

- | Strømbryter: "PÅ"-posisjon
- Strømbryter: "AV"-posisjon
- ⏻ Strømbryter: "STANDBY"-posisjon
- ⏻ Trykknapp ■ "PÅ" ■ "AV"
- ⊕ Beskyttende jordingspunkt
- ⚠ Farlig spenning på innsiden. Du må ikke åpne andre deksler enn de du har blitt instruert.
- ⚠ FORSIKTIG: Varm overflate. Må ikke berøres.
- ⊠ Klasse II-utstyr
- ⚠ Bevegelige deler: Hold kroppsdelene unna bevegelige deler
- ⚠ FORSIKTIG: Det kan oppstå elektrisk støt.
- 🔌 Trekk ut alle strømtøpslene fra stikkkontakten.
- ⚠ Det finnes skarpe kanter. Hold kroppsdelene unna skarpe kanter.
- Noen av symbolene vist over finnes kanskje ikke på produktet, avhengig av produktet.

Forbruksvarer

⚠ ADVARSEL

Du må ikke kaste brukte tonerkassetter på åpen ild. Du må heller ikke oppbevare tonerkassetter eller papir i nærheten av åpen ild. Dette kan føre til antenning av toneren eller papiret, og føre til brannskader eller brann.

Anmerkning

Produktnavn

Ifølge sikkerhetsbestemmelsene må produktets navn registreres.

I enkelte områder som dette produktet selges, kan følgende navn i parentes () være registrert i stedet.

LBP112 (F173000)

EMC-krav i EU-direktiv

Dette utstyret overholder de vesentlige EMC-kravene i EU-direktivet. Vi bekrefter at dette produktet overholder EMC-kravene i EU-direktivet ved nominell spenning 230 V, 50 Hz, selv om merkespenningen til produktet er 220 til 240 V, 50/60 Hz. Bruk av skjermet kabel er nødvendig for å oppfylle de tekniske EMC-kravene i EU-direktivet.

EU WEEE-direktiv

Du kan se informasjon om WEEE-direktivet i den nyeste brukerveiledningen (HTML-håndbok) fra Canons nettsted (canon.com/oip-manual).

Ansvarsfraskrivelse

- Det tas forbehold om at informasjonen i dette dokumentet kan endres uten forvarsel.
- CANON INC. GIR INGEN GARANTIER AV NOE SLAG I DENNE HÅNDBOKEN, VERKEN EKSPLISITT ELLER IMPLISITT, UNNTATT DET SOM ER UTTRYKkelig ANGITT I DENNE HÅNDBOKEN, INKLUDERT, MEN IKKE BEGRENSET TIL, GARANTIER OM SALGBARHET ELLER EGNETHET FOR ET BESTEMT FORMÅL ELLER GARANTIER MOT KRENKELSE. CANON INC. ER IKKE ANSVARLIG FOR NOEN DIREKTE ELLER TILFELDIGE SKADER ELLER FØLGESKADER ELLER TAP ELLER UTGIFTER SOM ER ET RESULTAT AV BRUKEN AV DENNE HÅNDBOKEN.

Om denne håndboken

Varemerker

Mac er et varemerke som tilhører Apple Inc. Microsoft, Windows, Windows Vista, Windows Server, Internet Explorer, Excel og PowerPoint er enten registrerte varemerker eller varemerker for Microsoft Corporation i USA og/eller andre land. Andre produkter og firmanavn som nevnes her, kan være varemerker for respektive eiere.

Tredjeparts programvare

Dette Canon-produktet ("PRODUKTET") inkluderer tredjeparts programvaremoduler. Bruk og distribusjon av disse programvaremodulene, inkludert oppdateringer av disse (kollektivt benevnt "PROGRAMVAREN"), er underlagt lisensbetingelsene (1) til (9) nedenfor.

- (1) Du er enig i at du vil oppfylle alle krav i henhold til all aktuell lovgivning vedrørende eksportkontroll, restriksjoner eller forskrifter for det aktuelle landet dersom dette PRODUKTET, inkludert PROGRAMVAREN, blir sendt, overført eller eksportert til et annet land.

- (2) Rettighetsholdere av PROGRAMVAREN beholder navn, eierskap og åndsverksrettigheter til PROGRAMVAREN. Med unntak av det som eksplisitt uttrykkes her, gir eller overdrar ikke rettighetsholderne til PROGRAMVAREN deg noen tillatelse eller rettighet, eksplisitt eller implisitt, vedrørende åndsverkrettigheter.
- (3) Du kan kun bruke PROGRAMVAREN sammen med PRODUKTET.
- (4) Du kan ikke tildele, viderelisensiere, markedsføre, distribuere eller overføre PROGRAMVAREN til noen tredjepart uten skriftlig tillatelse på forhånd fra rettighetshaverne for PROGRAMVAREN.
- (5) Til tross for det ovennevnte, kan du overføre PROGRAMVAREN dersom du (a) tilordner alle rettighetene til PRODUKTET og alle rettigheter og forpliktelser i henhold til lisensbetingelsene til mottakeren, og (b) at mottakeren er enig i å være bundet av alle disse betingelsene.
- (6) Du har ikke lov til å dekompile, tilbakekonstruere, deassemblere eller på annet vis gjøre om koden i PROGRAMVAREN til menneskelig lesbar form.
- (7) Du kan ikke modifisere, tilpasse, oversette, leie ut, lease eller låne ut PROGRAMVAREN eller kreative derivater som er basert på PROGRAMVAREN.
- (8) Du har ikke lov til å fjerne eller lage separate kopier av PROGRAMVAREN fra PRODUKTET.
- (9) Den delen som kan leses av mennesker (kildekoden) for PROGRAMVAREN er ikke lisensiert til deg.

Uten hensyn til de ovennevnte (1) til og med (9), inkluderer PRODUKTET tredjeparts programvaremoduler der det følger med andre lisensbetingelser, og disse programvaremodulene er underlagt disse andre lisensbetingelsene. Referer til de andre lisensbetingelsene for tredjeparts programvaremoduler beskrevet i tillegget til håndboken for det samsvarende PRODUKTET. Denne håndboken er tilgjengelig på <http://canon.com/oip-manual>.

Ved å bruke PRODUKTET anses det at du har godtatt alle aktuelle lisensbetingelser. Hvis du ikke samtykker i disse lisensbetingelsene, kontakt servicerepresentanten din.

V_170323

Starta användningen av maskinen

Maskin

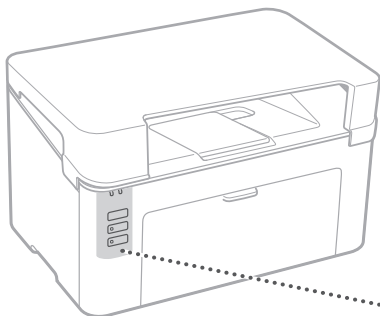

Knappar och indikatorer

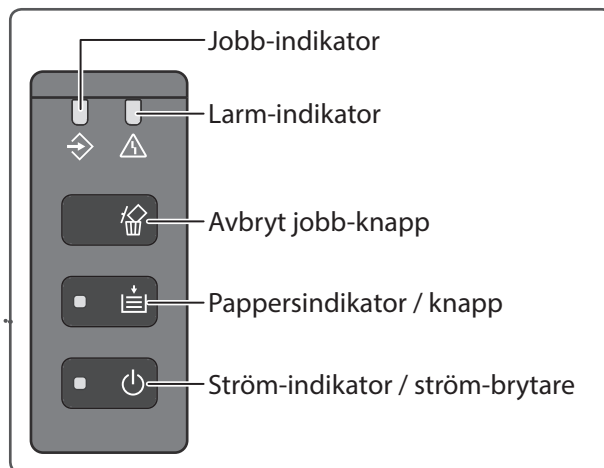

Skrivarstatusfönster



Skrivarstatusfönstret gör att du kan kontrollera skrivarstatus, utföra verktygsfunktioner och ange inställningarna för skrivarenheten, och så vidare.

För detaljer

[Skrivarstatusfönster hjälp](#)



Skriva ut

1. Öppna dokumentet som ska skrivas ut och välj programmets utskriftsfunktion.
2. Välj skrivardrivrutinen för maskinen och välj [Inställningar] eller [Egenskaper].
3. Specificera pappersformat.
4. Välj papperskälla och papperstyp.
5. Specificera utskriftsinställningarna, efter behov.
6. Välj [OK].
7. Välj [Skriv ut] eller [OK].

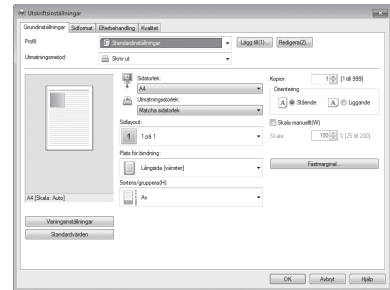

Användbara skrivarinställningar

- N på 1
- Sorterad utskrift
- Affischutskrift

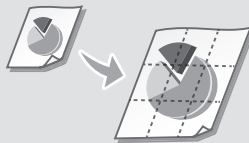

För detaljer

➔ "Skriva ut" i användarhandboken

Fylla på papper

För detaljer

➔ "Fylla på papper" i användarhandboken

Öppna papperslådan

1 Öppna papperslådan.

2

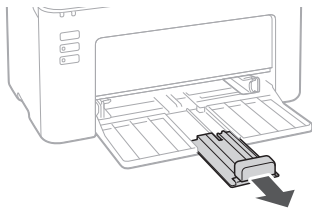
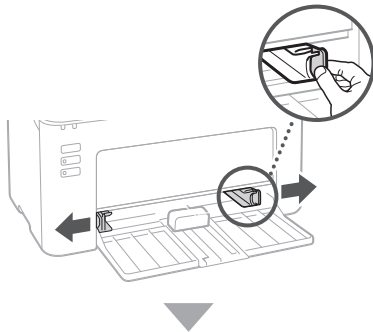

3

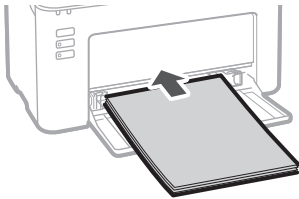

4

Håll pappersbunten inom gränserna för lastgränsen.



5 Sätt på locket på papperslådan.

Om ett problem har uppstått

För detaljer

→ "Underhåll" och "Felsökning" i användarhandboken

Det verkar inte som om maskinen fungerar

Kontrollera följande.

- Är strömmen påslagen?
- Är maskinen ur viloläge?

Om ström-indikatorn inte tänds, tryck på strömbrytaren.

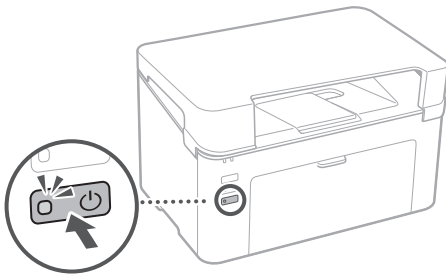

- Är nätsladden korrekt ansluten?

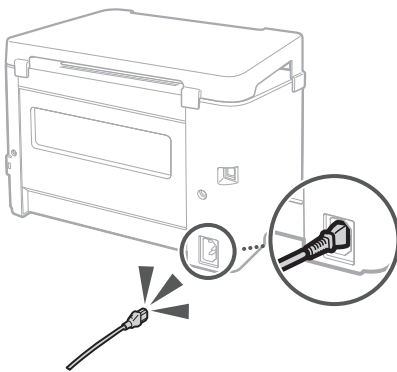

Om problemet fortsätter, se användarhandboken.

Papperstrassel uppstår

Rensa papperstrassel enligt meddelandet som visas i Skrivarstatusfönster.



Byte av förbrukningsmaterial

Byt ut förbrukningsmaterial enligt meddelandet som visas i Skrivarstatusfönster.

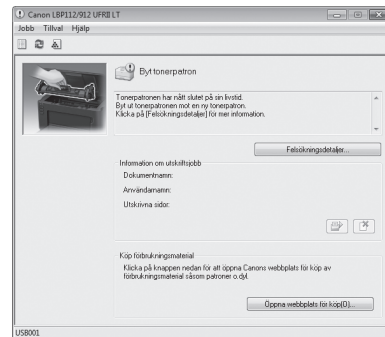

Modellnummer för förbrukningsmaterial

- Canon Toner Cartridge 047
- Canon Drum Cartridge 049

Bilaga

Viktiga säkerhetsanvisningar

Den här manualen beskriver endast varningar och försiktighetsåtgärder för installationen och strömförsörjningen. Var noga med att även läsa "Viktiga säkerhetsanvisningar" som beskrivs i användarhandboken.

⚠ VARNING

Anger en varning angående operationer som kan leda till dödsfall eller personskada om de inte utförts korrekt. För att använda maskinen på ett säkert sätt, var alltid uppmärksam på dessa varningar.

⚠ OBSERVER

Anger en försiktighetsåtgärd angående operationer som kan leda till personskada om de inte utförts korrekt. För att använda maskinen på ett säkert sätt, var alltid uppmärksam på dessa försiktighetsåtgärder.

👉 VIKTIGT!

Anger driftkrav och restriktioner. Var noga med att läsa dessa punkter noggrant för att använda maskinen korrekt och undvika skador på maskinen eller egendom.

Installation

För att använda maskinen på ett säkert och bekvämt sätt, läs noga följande försiktighetsåtgärder och installera maskinen på ett lämpligt ställe.

⚠ VARNING

Installera inte på en plats där brand eller elstöt kan uppstå

- En plats där ventilationsöppningar är blockerade (för nära väggar, sängar, soffor, mattor eller liknande föremål)
- En fuktig eller dammig plats
- En plats utsatt för direkt solljus eller utomhus
- En plats utsatt för höga temperaturer
- En plats utsatt för öppna lågor
- Nära alkohol, färgförtunnare eller andra brandfarliga ämnen

Andra varningar

- Anslut inte icke-godkända kablar till den här maskinen. Om du gör det kan det leda till brand eller elstöt.
- Placera inte halsband och andra metallföremål eller behållare fyllda med vätska på maskinen. Om främmande ämnen kommer i kontakt med elektriska delar inuti maskinen kan det leda till brand eller elstöt.
- Om det någon främmande substans kommer in i denna maskin, dra ur stickkontakten från vägguttaget och kontakta din lokala Canon-återförsäljare.

⚠ OBSERVER

Installera inte på följande platser

Maskinen kan tappa eller falla, vilket kan resultera i skada.

- En instabil plats
- En plats utsatt för vibrationer

Andra försiktighetsåtgärder

- Följ instruktionerna i denna bruksanvisning när du bär den här maskinen. Om den bärs felaktigt kan den falla, vilket kan leda till skada.
- Var försiktig så att du inte får händerna fångade mellan maskinen och golvet eller väggarna när du installerar den här maskinen. Att göra så kan resultera i skada.

Undvik dåligt ventilerade utrymmen

Denna maskin genererar en liten mängd ozon och andra utsläpp vid normal användning. Dessa utsläpp är inte hälsovådliga. De kan emellertid märkas vid långvarig användning eller långa produktionskörningar i dåligt ventilerade rum. För att upprätthålla en bekväm arbetsmiljö rekommenderas att rummet där maskinen arbetar är korrekt ventilerat. Undvik också platser där människor kan utsättas för utsläpp från maskinen.

Strömförsörjning

⚠ VARNING

- Använd endast en strömförsörjning som uppfyller de angivna spänningsskraven. Underlåtenhet att göra det kan det leda till brand eller elstöt.
- Använd inte andra nätsladdar än den medföljande, eftersom det kan leda till brand eller elstöt.
- Den medföljande nätkabeln är avsedd att användas med den här maskinen. Anslut inte nätsladden till andra enheter.
- Ändra inte, dra inte, böj inte tvingande eller utför ingen annan handling som kan skada strömkabeln. Placera inte tunga föremål på nätsladden. Att skada nätsladden kan leda till brand eller elstöt.
- Anslut inte eller dra ur vägguttaget med våta händer, eftersom det kan leda till en elektrisk stöt.
- Använd inte förlängningsladdar eller multipluggar med maskinen. Om du gör det kan det leda till brand eller elstöt.
- Rulla inte nätsladden eller bind den in en knut, eftersom det kan leda till brand eller elstöt.
- För i nätkontakten helt i vägguttaget. Underlåtenhet att göra det kan det leda till brand eller elstöt.
- Ta ur strömkontakten helt från vägguttaget under åskväder. Underlåtenhet att göra det kan det leda till brand, elstöt eller skada på maskinen.
- Se till att strömförsörjningen för maskinen är säker och har en jämn spänning.
- Håll nätsladden borta från värmekällor, underlåtenhet att göra så kan det leda till att nätkabelisoleringen smälter, vilket kan leda till brand eller elstöt.

Undvik följande situationer:

Om överdriven stress appliceras på anslutningsdelen av nätsladden strömkabeln skadas eller ledningarna inuti maskinen kan kopplas från. Detta kan leda till brand.

- Ansluta och koppla ur nätsladden ofta.
- Snubbla över nätsladden.
- Nätsladden är böjd nära anslutningsdelen, och kontinuerligt tryck appliceras på eluttaget eller anslutningsdelen.
- Tillämpa överdriven kraft på strömkontakten.

⚠ OBSERVER

Installera den här maskinen nära eluttaget och lämna tillräckligt med utrymme runt strömkontakten så att den enkelt kan kopplas ur i en nödsituation.

Hantering

⚠ OBSERVER

Lasersäkerhet

Denna produkt är bekräftad som en laserprodukt klass 1 i IEC60825-1:2014 och EN60825-1:2014.

CLASS 1 LASER PRODUCT
LASER KLASSE 1
APPAREIL À LASER DE CLASSE 1
APPARECCHIO LASER DI CLASSE 1

PRODUCTO LÁSER DE CLASE 1
APARELHO A LASER DE CLASSE 1
LUOKAN 1 LASER-TUOTE
LASERPRODUKT KLASS 1

Laserstrålen kan vara skadlig för mänskliga kroppar. Eftersom strålning emitterad inuti produkten är helt begränsad inom skyddshöjden och yttre kåpor, kan laserstrålen inte emitteras från maskinen under någon fas av driften. Läs följande anmärkningar och instruktioner för säkerhet.

- Öppna aldrig andra luckor än de som anges i manualerna för denna maskin.
- Om laserstrålen skulle komma ut och dina ögon exponeras kan detta orsaka skador på ögonen.
- Användning av kontroller eller justeringar, eller utföranden av andra förfaranden än de som räknas upp i denna manual kan orsaka farlig strålningsexponering.

Säkerhetsdekal för laser

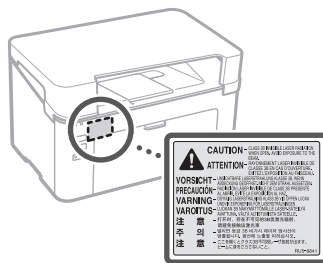

Säkerhetsrelaterade symboler

- | Ström-brytare: läge "PÅ"
- Ström-brytare: läge "AV"
- ⏻ Ström-brytare: läge "STANDBY"
- ⏻ Tryckknappsbrytare: "PÅ" "AV"
- ⏻ Skyddsjordterminal
- ⚠ Farlig spänning inuti. Öppna inte andra luckor än de som instrueras.
- ⚠ OBSERVER: Varm yta. Rör ej.
- ⏻ Klass II utrustning
- ⚠ Rörliga delar: Håll kroppsdelar borta från röriga delar
- ⚠ OBSERVER: En elstöt kan uppstå. Ta bort alla elkontakter från strömuttaget.
- ⚠ Det finns vassa kanter. Håll kroppsdelar borta från vassa kanter.
- Vissa symboler som visas kanske inte är fasta beroende på produkten.

Förbrukningsmaterial

⚠ VARNING

Avyttra inte tomma tonerkassetter i öppen eld. Förvara inte tonerkassetter eller papper på en plats som är utsatt för öppen eld. Det kan leda till att tonern eller pappret antänds och kan resultera i brännskador eller brand.

Obs!

Produktnamn

Säkerhetsföreskrifter kräver att produktens namn ska registreras.

I vissa regioner där denna produkt säljs kan följande namn i parentes () registreras istället.

LBP112 (F173000)

EMC-krav i EG-direktivet

Denna utrustning överensstämmer med de grundläggande EMC-kraven i EG-direktivet. Vi förklarar att denna produkt överensstämmer med EMC-kraven i EG-direktivet vid nominell nätingång 230 V, 50 Hz, även om den nominella ingången på produkten är 220 till 240 V, 50/60 Hz. Användning av skärmd kabel är nödvändig för att uppfylla de tekniska EMC-kraven i EG-direktivet.

EU:s WEEE-direktiv

Du kan se WEEE-direktivsinformationen i den senaste användarhandboken (HTML-manualen) från Canons webbplats (canon.com/oip-manual).

Friskrivning

- Informationen i detta handbok kan ändras utan föregående meddelande.
- CANON INC. GER INGEN GARANTI AV NÅGOT SLAG MED HÄNVISNING TILL DETTA MATERIAL, UTTRYCKLIGEN ELLER UNDERFÖRSTÅTT, UNDANTAGET MED VAD SOM HÄR FÖRESKRIVS, INKLUDERT UTAN BEGRÄNSNING DÄRAV GARANTIER FÖR MÖJLIGHET ATT MARKNADSFÖRA, SÄLJBARHET, LÄMPLIGHET FÖR ETT SÄRSKILT ANVÄNDNINGSSOMRÅDE, ELLER ICKE-INTRÄNG. CANON INC. SKALL INTE HÅLLAS ANSVARIGA FÖR EVENTUELLA DIREKTA, TILLFÄLLIGHETS- ELLER FÖLJDSKADOR AV NÅGON NATUR, ELLER FÖRLUSTER ELLER UTGIFTER SOM FÖLJER FRÅN ANVÄNDNINGEN AV DETTA MATERIAL.

Om denna manual

Varumärken

Mac är ett varumärke tillhörande Apple Inc. Microsoft, Windows and Windows Vista, Windows Server, Internet Explorer, Excel och PowerPoint är antingen registrerade varumärken eller varumärken som tillhör Microsoft Corporation i USA och / eller andra länder.

Andra produkt- och företagsnamn här kan vara varumärken tillhörande respektive ägare.

Tredjeparts programvara

Denna Canon-produkt ("PRODUKTEN") innehåller programvarumoduler från tredje part.

Användning och distribution av dessa programmoduler, inklusive eventuella uppdateringar av sådana programmoduler (gemensamt "PROGRAMVARA") är föremål för licensvillkor (1) till (9) nedan.

- (1) Du godkänner att du följer gällande exportkontrolllagar, restriktioner eller bestämmelser i de länder som är involverade i händelse av att denna PRODUKT inklusive PROGRAMVARA skickas, överförs eller exporteras till något land.

- (2) Rättighetsinnehavare av PROGRAMVARAN behåller i alla avseenden titeln, äganderätten och immateriella rättigheter i och till PROGRAMVARAN. Med undantag för vad som uttryckligen anges häri, är ingen licens eller rätt, uttryckt eller underförstådd, härmed given eller beviljad av rättighetsinnehavare av PROGRAMVARAN till dig för någon immateriell äganderätt till PROGRAMVARAN.
- (3) Du får endast utnyttja PROGRAMVARAN för användning med PRODUKTEN.
- (4) Du får inte tilldela, underlicensiera, marknadsföra, distribuera eller överföra PROGRAMVARAN till någon tredje part utan föregående skriftligt samtycke från rättighetsinnehavare av PROGRAMVARAN.
- (5) Trots ovanstående kan du överföra PROGRAMVARAN endast när (a) du tilldelar alla dina rättigheter till PRODUKTEN och alla rättigheter och skyldigheter enligt licensvillkoren till förvärvaren och (b) sådan förvärvare accepterar att vara bunden av alla dessa villkor.
- (6) Du får inte dekompilera, dekonstruera baklänges, demontera eller på annat sätt omvandla koden för PROGRAMVARAN till mänskligt läsbar form.
- (7) Du får inte ändra, anpassa, översätta, hyra ut, leasa eller låna ut PROGRAMVARAN eller skapa derivatverk baserat på PROGRAMVARAN.
- (8) Du har inte rätt att ta bort eller göra separata kopior av PROGRAMVARAN från PRODUKTEN.
- (9) Den mänskligt läsbara delen (källkoden) till PROGRAMVARAN är inte licensierad till dig.

Utan hinder av (1) till (9) ovan innehåller PRODUKTEN programvarumoduler från tredje part som åtföljer de andra licensvillkoren, och dessa programmoduler omfattas av de övriga licensvillkoren. Vänligen se de andra licensvillkoren för tredje parts programvarumoduler som beskrivs i tillägg till manual för motsvarande PRODUKT. Denna manual är tillgänglig på <http://canon.com/oip-manual>.

Genom att använda PRODUKTEN ska du anses ha kommit överens om alla tillämpliga licensvillkor. Om du inte godkänner dessa licensvillkor, vänligen kontakta din servicerepresentant.

V_170323

Laitteen käytön aloittaminen

Laite

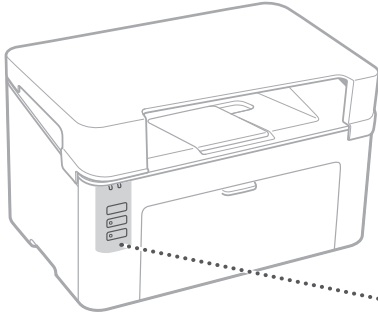

Painikkeet ja merkkivalot

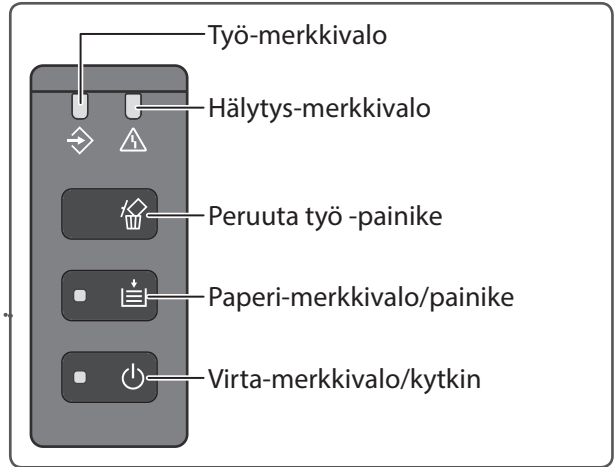

Tulostimen tilaikkuna



Tulostimen tilaikkunan avulla voit tarkistaa tulostimen tilan, suorittaa aputoimintoja, määrittää tulostinyksikön asetuksia ja niin edelleen.

Tietoja

➔ Tulostimen tilaikkunan ohje



Tulostaminen

1. Avaa asiakirja tulostusta varten ja valitse sovelluksen tulostustoiminto.
2. Valitse laitteen tulostinajuri ja valitse [Asetukset] tai [Ominaisuudet].
3. Määritä paperikoko.
4. Määritä paperilähde ja paperityyppi.
5. Määritä tulostusasetukset tarpeen mukaan.
6. Valitse [OK].
7. Valitse [Tulosta] tai [OK].

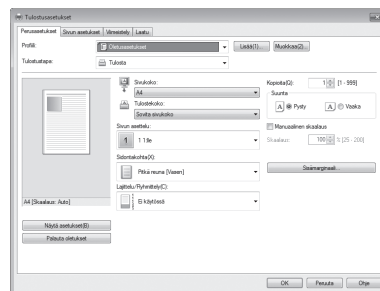

Hyödylliset tulostusasetukset

- N kohdassa 1
- Lajiteltu tulostus
- Julistetulostus

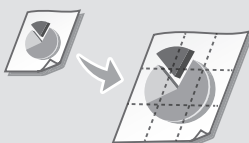

Tietoja

➔ "Tulostaminen" käyttöoppaassa

Paperin lisääminen

Tietoja

➔ "Paperin lisääminen" käyttöoppaassa

Lisääminen kasettiin

1 Avaa kasetti.

2

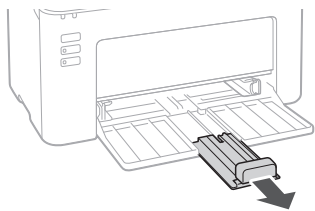
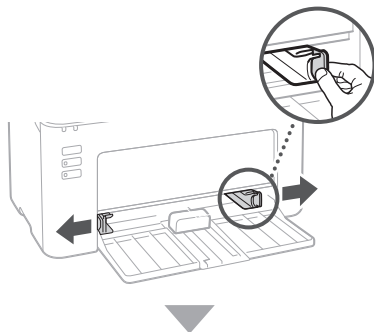

3

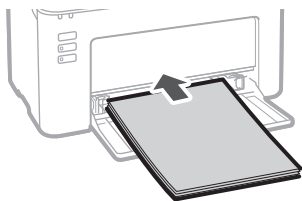

4

Pidä paperipino rajoitinhjainten sisällä.

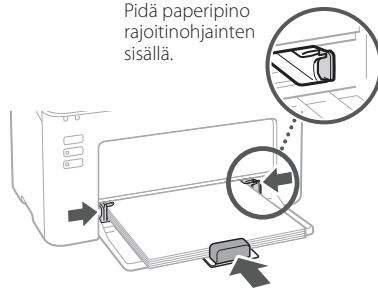

5

Aseta kansi kasettiin.

Jos on esiintynyt ongelma

Tietoja

➔ "Ylläpito" ja "Vianmääritys" käyttöoppaassa

Laite ei näytä toimivan

Tarkista seuraavat.

- Onko laitteen virta päällä?
- Onko laite pois lepotilasta?

Jos Virta-merkkivalo ei pala, paina virtakytkintä.

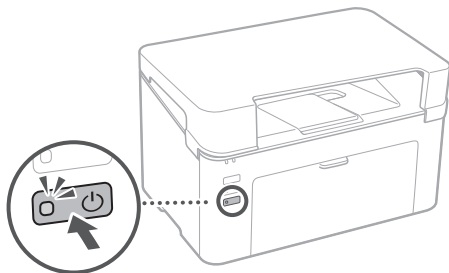

- Onko virtajohto kytketty oikein?

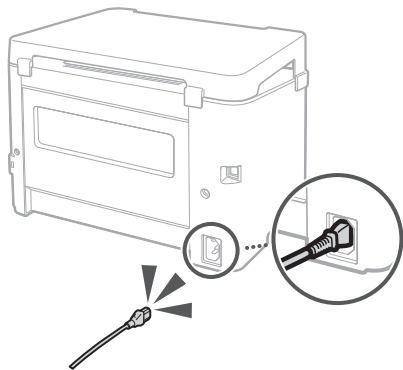

Jos ongelma on edelleen olemassa, katso ohjeet käyttöoppaasta.

On esiintynyt paperitukoksia

Poista paperitukokset Tulostimen tilaikkunassa näytettävän viestin mukaan.



Tarvikkeiden vaihtaminen

Vaihda tarvikkeet Tulostimen tilaikkunassa näytettävän viestin mukaan.

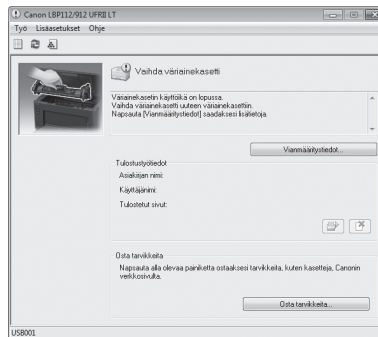

Vaihdettavien tarvikkeiden mallinumero

- Canon Toner Cartridge 047
- Canon Drum Cartridge 049

Liite

Tärkeitä turvallisuusohjeita

Tämä opas sisältää vain laitteen asennusta ja virtälähdettä koskevia varoituksia ja huomautuksia. Lue myös kohta "Tärkeitä turvallisuusohjeita" käyttöoppaassa.

VAROITUS

Varoittaa toimenpiteistä, jotka voivat vääriin suoritettuina johtaa kuolemaan tai käyttäjän loukkaantumiseen. Noudata aina näitä varoituksia, niin laitetta on turvallista käyttää.

HUOMIO

Varoittaa toimenpiteistä, jotka voivat vääriin suoritettuina johtaa käyttäjän loukkaantumiseen. Noudata aina näitä huomautuksia, niin laitetta on turvallista käyttää.

TÄRKEÄÄ

Ilmoittaa käyttövaatimuksista ja -rajoituksista. Lue nämä kohdat huolellisesti, jotta osaat käyttää laitetta oikein ja välttää laite- ja omaisuusvahingot.

Asentaminen

Jotta laitteen käyttö olisi turvallista ja mukavaa, lue seuraavat varo-ohjeet huolellisesti ja asenna laite sopivaan paikkaan.

VAROITUS

Älä asenna paikkaan, jossa seurauksena voi olla tulipalo tai sähköisku

- Paikkaan, jossa tuuletusaukot tukkeutuvat (liian lähelle seinää, sänkyä, sohvia, mattoja tai vastaavia esineitä)
- Kosteaan tai pölyiseen paikkaan
- Paikkaan, jossa laite altistuu suoralle auringonvalolle, tai ulkotiloihin
- Erittäin kuumaan paikkaan
- Paikkaan, jossa on avotulua
- Lähelle alkoholia, maalinohteita tai muita tulenarkoja aineita

Muut varoitukset

- Älä kytkä tähän laitteeseen kaapeleita, joita ei ole hyväksytty. Jos teet niin, seurauksena voi olla tulipalo tai sähköisku.
- Älä aseta laitteen päälle kaulakoruja tai muita metalliesineitä tai nestettä sisältäviä astioita. Jos laitteen sisällä oleviin sähköosiin pääsee vieraita aineita, ne voivat aiheuttaa tulipalon tai sähköiskun.
- Jos laitteeseen putoaa vieraita aineita, irrota virtajohto pistorasiasta ja ota yhteys paikalliseen valtuutettuun Canon-jälleenmyyjään.

HUOMIO

Älä asenna seuraaviin paikkoihin

Laitte voi pudota tai kaatua ja aiheuttaa vammoja.

- Epävakaat paikka
- Paikka, joka altistuu värinälle

Muut huomautukset

- Kun kannat tätä laitetta, noudata tämän käyttöoppaan ohjeita. Jos laitetta kannetaan väärin, se voi pudota ja aiheuttaa vammoja.
- Kun asennat laitteen, varo, etteivät kätesi jää laitteen ja seinän tai lattian väliin. Siitä voi aiheutua vammoja.

Vältä paikkoja, joissa on huono ilmanvaihto

Tämä laite tuottaa pienen määrän otsonia ja muita päästöjä käytön aikana. Nämä päästöt eivät ole terveydelle vaarallisia. Ne voivat kuitenkin olla helpommin huomattavissa pitkään jatkuvan käytön tai pitkien töiden aikana huonosti tuuletetuissa tiloissa. Miellyttävän työympäristön ylläpitämiseksi suosittelemme, että huone, jossa laitetta käytetään, on asianmukaisesti tuuletettu. Vältä myös paikkoja, joissa ihmiset voivat altistua laitteesta tuleville päästöille.

Virtälähde

VAROITUS

- Käytä vain virtälähdettä, joka täyttää tässä mainitut jännitevaatimukset. Tämän ohjeen laiminlyönnistä voi seurata tulipalo tai sähköisku.
- Älä käytä muita kuin laitteen mukana toimitettua virtajohtoa, sillä muut johdot voivat aiheuttaa tulipalon tai sähköiskun.
- Käytä vain tähän laitteeseen tarkoitettua virtajohtoa. Älä liitä virtajohtoa muihunkin laitteeseen.
- Älä muokkaa, vedä, taivuta väkisin tai tee muita toimenpiteitä, jotka saattavat vahingoittaa virtajohtoa. Älä aseta painavia esineitä virtajohdon päälle. Virtajohdon vaurioitumisesta voi seurata tulipalo tai sähköisku.
- Älä kytkä tai irrota virtapistoketta märin käsin. Voit saada sähköiskun.
- Älä käytä jatkojohtoja tai moniosaisia pistorasioita tämän laitteen kanssa. Jos teet niin, seurauksena voi olla tulipalo tai sähköisku.
- Älä kerä tai solmi virtajohtoa kerälle. Se voi aiheuttaa tulipalon tai sähköiskun.
- Kytke virtapistoke huolellisesti pistorasiaan. Tämän ohjeen laiminlyönnistä voi seurata tulipalo tai sähköisku.
- Irrota virtajohto kokonaan AC-pistorasiasta ukkosen aikana. Jos et tee niin, seurauksena voi olla tulipalo, sähköisku tai laitteen toimintahäiriö.
- Varmista, että tämän laitteen virtälähde on turvallinen ja siinä on vakaa jännite.
- Pidä virtajohto etäällä lämmön lähteestä. Tämän ohjeen laiminlyönnistä voi seurata virtajohdon sulaminen, mikä aiheuttaa tulipalon tai sähköiskun.

Vältä seuraavia tilanteita:

Jos virtajohdon liitososan kohdistuu liikaa jännitystä, se saattaa vahingoittaa virtajohtoa tai aiheuttaa laitteen sisäisten johtimien irtoamisen. Se voi aiheuttaa tulipalon.

- Virtajohdon liittäminen ja irrottaminen toistuvasti.
- Kompastuminen virtajohtoon.
- Virtajohto taivuttu liitososan vierestä ja pistorasiaan tai liitososan kohdistuu liikaa jännitystä.
- Pistokkeeseen kohdistuu liian suuri voima.

HUOMIO

Asenna laite pistorasian lähelle ja jätä virtapistokkeen ympärille riittävästi tilaa, jotta pistokkeen voi irrottaa helposti hätätilanteessa.

Käsittely

HUOMIO

Laserturvallisuus

Tämä tuote on luokiteltu Luokan 1 lasertuotteeksi standardien IEC60825-1:2014 ja EN60825-1:2014 mukaisesti.

CLASS 1 LASER PRODUCT
LASER KLASSE 1
APPAREIL À LASER DE CLASSE 1

APPARECCHIO LASER DI CLASSE 1
PRODUCTO LÁSER DE CLASE 1
APARELHO A LASER DE CLASSE 1
LUOKAN 1 LASER-TUOTE
LASERPRODUKT KLASS 1

Lasersäde voi olla ihmiselle vaarallista. Koska tuotteen sisäinen lasersäteily on täysin suljettu suojakoteloinnin ja ulkokuorten sisään, lasersäde ei pääse ulos laitteesta missään käyttövaiheessa. Lue seuraavat huomautukset ja ohjeet turvallisuussysteemistä.

- Älä avaa koskaan muita kuin tämän laitteen oppaissa ilmoitettuja kansia.
- Lasersäde voi aiheuttaa näkövaurioita, jos se pääsee jostain syystä laitteen ulkopuolelle ja osuu käyttäjän silmiin.
- Muiden kuin tässä oppaassa määritettyjen ohjaustoimien, säätöjen tai menettelyjen käyttö voi aiheuttaa vaarallista altistusta säteilylle.

Laserin turvatarrat

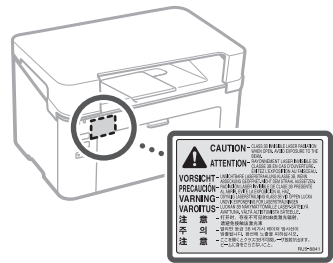

Turvallisuuteen liittyvät symbolit

- | Virtakytkin: "ON"-asento
- Virtakytkin: "OFF"-asento
- ⏻ Virtakytkin: "STAND-BY"-asento
- ⏸ Painokytkin: ■ "ON" ■ "OFF"
- ⚡ Suojamaadoitusliitäntä
- ⚠ Vaarallinen sisäinen jännite. Älä avaa suojuksia muuten kuin ohjeiden mukaan.
- ⚠ HUOMIO: Kuuma pinta. Älä kosketa.
- ⏻ Luokan II laite
- ⚠ Liikkuvia osia: Pidä kehon osat poissa liikkuvien osien läheltä
- ⚠ HUOMIO: Sähköiskun vaara. Katkaise laitteesta virta ja irrota virtapistoke pistorasiasta.
- ⚠ Teräviä reunoja: Pidä kehon osat poissa liikkuvien osien läheltä.
- Joitakin yllä näkyviä symboleja ei ehkä ole kiinnitetty tuotteesta riippuen.

Tarvikkeet

VAROITUS

Älä hävitä käytettyjä väriainekasetteja avotullessa polttamalla. Älä myöskään säilytä värikasetteja tai paperia avotulen läheisyydessä. Väriaine tai paperi saattaa syttyä, mikä voi aiheuttaa palovammoja tai tulipalon.

Huomautus

Tuotenimi

Turvallisuusmääräykset vaativat, että tuotteen nimi on rekisteröitävä. Joillakin alueilla, joilla tätä tuotetta myydään, on saatettu rekisteröidä jo(t)kin seuraavista nimistä sen sijaan.

LBP112 (F173000)

EY-direktiivin EMC-vaatimukset

Tämä laite täyttää EY-direktiivin olennaiset EMC-vaatimukset. Tämä laite täyttää EY-direktiivin EMC-vaatimukset jännitteellä 230 V, 50 Hz, vaikka laitteen nimellijännite onkin 220–240 V, 50/60 Hz. Käytä suojattua kaapelia, jotta laite täyttää EY-direktiivin EMC-vaatimukset.

EU WEEE -direktiivi

Voit katsoa EU WEEE -direktiivin tiedot uusimmasta käyttöoppaasta (HMTL-opas), joka on Canon-yhtiön sivustolla (canon.com/oip-manual).

Vastuuvapauslauseke

- Tämän asiakirjan tietoja voidaan muuttaa ilman erillistä ilmoitusta.
- CANON INC. CANON INC. EI MYÖNNÄ TÄLLE MATERIAALILLE TÄSSÄ MAINITUN LISÄKSI MIINKÄÄNLAISIA NIMENOMAISIA TAI OLETETTUJA TAKUITA, MUKAAN LUKIEN MUUN MUASSA TAKUUT MARKKINOITAVUUDESTA, MYYTÄVYYDESTÄ, SOVELTUVUUDESTA TIETTYYN KÄYTTÖTARKOITUKSEEN TAI PATENTTIEN LOUKKAAMATTOMUUDESTA. CANON INC. CANON INC. EI OLE VASTUUSSA MIINKÄÄNLAISISTA SUORISTA, SATUNNAISISTA TAI SEURAUKSELLISISTA VAHINGOISTA TAI VAROJEN MENETYKSISTÄ, JOTKA JOHTUVAT TÄMÄN MATERIAALIN KÄYTTÄMISESTÄ.

Tietoja tästä käyttöoppaasta

Tavaramerkki

Mac on Apple Inc. -Yhtiön tavaramerkki. Microsoft, Windows, Windows Vista, Windows Server, Internet Explorer, Excel ja PowerPoint ovat Microsoft Corporationin rekisteröityjä tavaramerkkejä tai tavaramerkkejä Yhdysvalloissa ja/tai muissa maissa. Muut tässä esitetyt tuotteiden ja yritysten nimet voivat olla haltijoidensa tavaramerkkejä.

Kolmansien osapuolten ohjelmistot

Tämä Canonin tuote ("TUOTE") sisältää kolmannen osapuolen ohjelmistomoduuleja. Näiden ohjelmistomoduulien käyttäminen ja jakaminen mukaan lukien ohjelmistomoduulien päivitykset (yhteinen nimitys "OHJELMISTO") ovat alla esitettyjen lisenssiehtojen (1) – (9) alaisia.

- (1) Hyväksyt noudattavasi kaikkia sovellettavia vienninrajoituslakeja, rajoituksia tai määräyksiä, jotka koskevat niitä maita, joihin tämä TUOTE ja siinä oleva OHJELMISTO lähetetään, siirretään tai viedään.

- (2) OHJELMISTON oikeudenhaltijat pidättävät kaikissa yhteyksissä OHJELMISTON nimeen, ornistukseen ja aineettomaan omaisuuteen liittyvät oikeudet. Muutoin kuin tässä nimenomaisesti mainitaan, OHJELMISTON oikeuksien haltija ei siirrä tai luovuta sinulle suoraa tai epäsuoraa lisenssiä tai oikeutta OHJELMISTON oikeuksien haltijan aineettomaan omaisuuteen.
- (3) Saat käyttää tätä OHJELMISTOA ainoastaan tämän TUOTTEEN kanssa.
- (4) Et saa osoittaa, vuokrata edelleen, markkinoida, jakaa tai siirtää OHJELMISTOA millekään kolmannelle osapuolelle ilman OHJELMISTON oikeuksien haltijan etukäteen kirjallisesti antamaa lupaa.
- (5) Riippumatta siitä mitä edellä mainitaan, saat siirtää OHJELMISTON vain, kun (a) luovutat kaikki oikeutesi TUOTTEESEEN ja kaikki lisenssiehtojen alaiset oikeudet ja velvollisuudet siirron saajalle ja (b) tämä siirron saaja sitoutuu noudattamaan kaikkia näitä ehtoja.
- (6) Et saa avata, käänteismallintaa, purkaa tai muulla tavoin heikentää OHJELMISTON koodia ihmisen luettavaan muotoon.
- (7) Et saa muokata, ottaa käyttöön, kääntää, vuokrata, liisata tai lainata OHJELMISTOA tai luoda OHJELMISTOON perustuvia johdannaisia.
- (8) Sinulla ei ole oikeutta poistaa OHJELMAA TUOTTEESTA tai tehdä siitä erillistä.
- (9) Sinulle ei ole myönnetty lisenssiä OHJELMISTON ihmisen luettavissa olevaan osuuteen (lähdekoodiin).

Riippumatta siitä mitä kohdissa (1) – (9) mainitaan, TUOTE sisältää kolmannen osapuolen ohjelmistomoduuleja, joihin liittyy muita lisenssiehtoja. Nämä ohjelmistomoduulit voivat olla muiden lisenssiehtojen alaisia. Katso kolmannen osapuolen ohjelmistomoduulien muut lisenssiehdot vastaavan TUOTTEEN käyttöoppaan liitteestä. Tämä käyttöopas on saatavissa osoitteesta <http://canon.com/oip-manual>.

Käyttäessäsi TUOTETTA sinun katsotaan hyväksyneen kaikki sovellettavat lisenssiehdot. Jos et hyväksy näitä lisenssiehtoja, ota yhteys asiakaspalvelun edustajaan.

V_170323

Начало работы с аппаратом

Аппарат

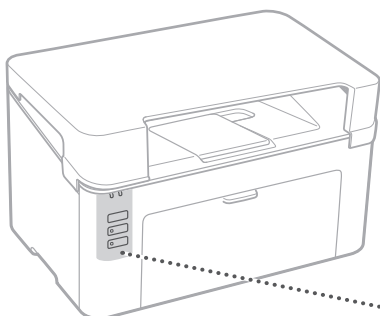

Кнопки и индикаторы

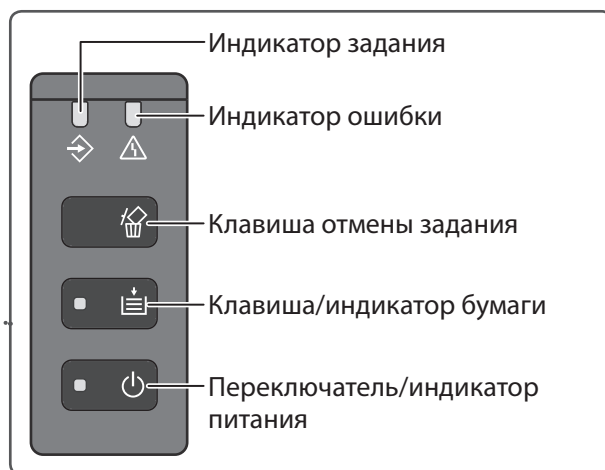

Окно состояния принтера



В Окне состояния принтера можно проверять состояние принтера, выполнять вспомогательные функции, указывать параметры для принтера и т. п.

Подробнее см. в

➔ Справке для Окна состояния принтера



Печать

1. Откройте документ для печати и выберите функцию печати в приложении.
2. Выберите драйвер принтера для аппарата, затем выберите [Настройка] или [Свойства].
3. Укажите формат бумаги.
4. Укажите источник бумаги и тип бумаги.
5. Укажите требуемые настройки печати.
6. Выберите [OK].
7. Выберите [Печать] или [OK].

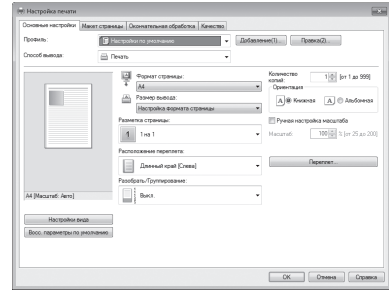

Полезные настройки печати

- N на 1
- Печать с подборкой
- Печать плакатов

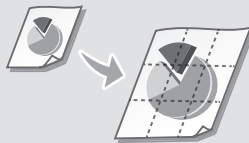

Подробнее см. в

➔ разделе "Печать" в
Руководстве пользователя

Загрузка бумаги

Подробнее см. в

→ разделе "Загрузка бумаги" в Руководстве пользователя

Загрузка в кассету

1 Откройте кассету.

2

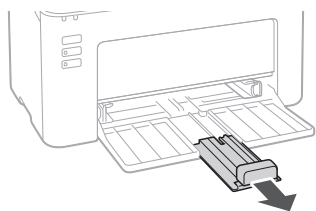
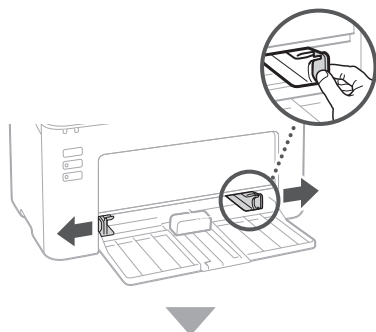

3

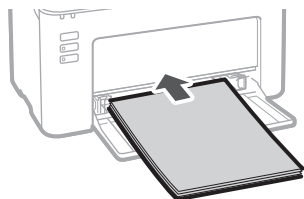

4

Столк бумаги должна находиться в пределах направляющих ограничения загрузки.



5

Поместите крышку на кассету.

Если возникла неполадка

Подробнее см. в

разделах "Обслуживание" и "Устранение неполадок" в Руководстве пользователя

Аппарат не работает

Проверьте следующее.

- Включено ли питание?
- Вышел ли аппарат из спящего режима?

Если индикатор питания не горит, нажмите переключатель питания.

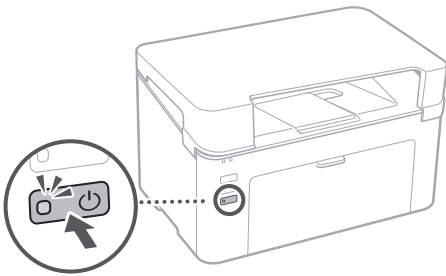

- Правильно ли подключен кабель питания?

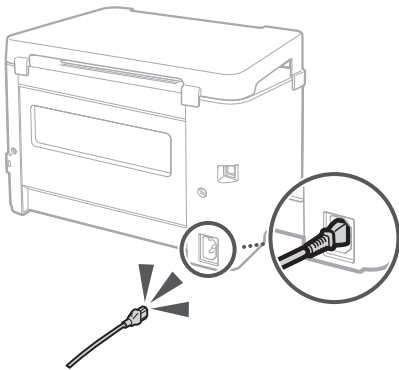

Если проблема не устранена, см. Руководство пользователя.

Замялась бумага

Устраните замятие бумаги в соответствии с инструкциями в Окне состояния принтера.

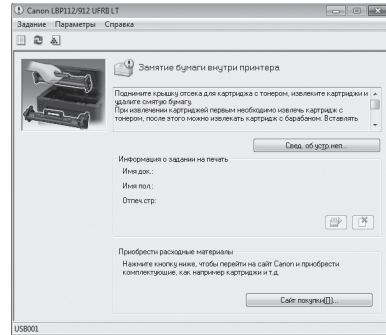

Замена расходных материалов

Замените расходные материалы в соответствии с инструкциями в Окне состояния принтера.

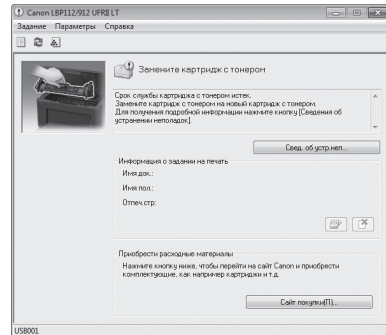

Номер модели запасных расходных материалов

- Canon Toner Cartridge 047
- Canon Drum Cartridge 049

Приложение

Важные указания по технике безопасности

В данном руководстве описаны только предупреждения и предостережения при установке и подключении питания. Обязательно прочитайте также "Важные указания по технике безопасности" из Руководства пользователя.

⚠ ОСТОРОЖНО

Содержит предупреждение об операциях, которые в случае неправильного выполнения могут привести к травме или гибели людей. Для безопасной эксплуатации аппарата всегда обращайтесь внимание на эти предупреждения.

⚠ ВНИМАНИЕ

Содержит предупреждение об операциях, которые в случае неправильного выполнения могут привести к травмам людей. Для безопасной эксплуатации аппарата всегда обращайтесь внимание на эти предупреждения.

🔑 ВАЖНО

Означает эксплуатационные требования и ограничения. Обязательно внимательно читайте эти предупреждения, чтобы правильно использовать аппарат и не допускать повреждения аппарата или имущества.

Установка

Для безопасного и удобного использования аппарата внимательно прочитайте следующие предостережения и установите его в надлежащем месте.

⚠ ОСТОРОЖНО

Не устанавливайте аппарат в месте с высоким риском возгорания или поражения электрическим током

- Место, где будут закрыты вентиляционные отверстия (слишком близко к стенам, кроватям, диванам, коврам или похожим объектам)
- Влажное или запыленное помещение
- Место, подверженное воздействию прямого солнечного света, или на открытом воздухе
- Место, подверженное воздействию высоких температур
- Место вблизи открытого огня
- Рядом со спиртом, растворителями и другими легковоспламеняющимися веществами

Прочие предупреждения

- Не подсоединяйте к данному аппарату неразрешенные кабели. Несоблюдение этого требования может привести к пожару или поражению электрическим током.
- Не помещайте на аппарат браслеты и другие металлические предметы или емкости с водой. Контакт посторонних веществ с электрическими компонентами внутри аппарата может стать причиной возгорания или поражения электрическим током.
- Если в аппарат попадают инородные вещества, отключите шнур питания от электрической розетки и обратитесь к местному уполномоченному дилеру Canon.

⚠ ВНИМАНИЕ

Не устанавливайте устройство в указанных ниже местах

Устройство может упасть, что приведет к травме.

- Неустойчивая поверхность
- Место, подверженное вибрации

Прочие меры предосторожности

- При перемещении данного устройства следуйте инструкциям, приведенным в настоящем руководстве. При неправильном перемещении устройство может упасть, что приведет к травме.
- При установке устройства избегайте защемления рук между устройством и полом или стенами. Это может привести к травмам.

Избегайте плохо проветриваемых помещений

Во время нормальной эксплуатации этот аппарат выделяет незначительные количества озона и других веществ. Эти вещества не вредны для здоровья. Однако они могут стать ощутимыми в течение длительного использования, особенно в плохо проветриваемых помещениях. Рекомендуется обеспечить надлежащую вентиляцию помещения, где работает аппарат, с целью поддержания благоприятной для работы среды. Избегайте также мест, где люди могут подвергаться воздействию веществ, выделяемых аппаратом.

Источник питания

⚠ ОСТОРОЖНО

- Используйте только тот источник питания, который отвечает требованиям к напряжению. Невыполнение этого правила может стать причиной возгорания или поражения электрическим током.
- Не используйте другие шнуры питания, кроме шнура, входящего в комплект принтера, так как это может стать причиной возгорания или поражения электрическим током.
- Предоставленный шнур питания предназначен для подключения данного устройства. Не используйте его для подключения прочих устройств.
- Не изменяйте, не тяните, не сгибайте и не деформируйте шнур питания каким-либо иным способом, ведущим к поломке. Не ставьте тяжелые предметы на шнур питания. Повреждение шнура питания может привести к пожару или поражению электрическим током.
- Не вставляйте вилку шнура питания в розетку и не извлекайте её мокрыми руками — это может привести к поражению электрическим током.
- Не используйте удлинительные шнуры или удлинители с несколькими розетками с данным устройством. Несоблюдение этого требования может привести к пожару или поражению электрическим током.
- Не сворачивайте шнур питания, не завязывайте его в узел, так как это может привести к возгоранию или поражению электрическим током.
- Вставляйте вилку шнура питания в розетку сети переменного тока полностью. Невыполнение этого правила может стать причиной возгорания или поражения электрическим током.

- Полностью отсоединяйте вилку шнура питания от розетки сети переменного тока во время грозы. Невыполнение этого правила может стать причиной возгорания, поражения электрическим током или повреждения устройства.
- Убедитесь, что аппарат безопасно подключен к электросети и что обеспечивается стабильное напряжение.
- Шнур питания должен находиться далеко от источников тепла; невыполнение этого требования может вызвать плавление изоляционного покрытия провода, что может привести к пожару или поражению электротоком.

Не допускайте следующих ситуаций:

- Если к соединительной части шнура применяется чрезмерная сила, может повредиться шнур питания или могут отсоединиться провода внутри аппарата. Это может привести к пожару.
- Частое присоединение и отсоединение шнура питания.
- Спотыкание о шнур питания.
- Перегиб шнура питания возле соединительной части, и постоянное применение силы к розетке или к соединительной части.
- Применение чрезмерной силы к штепселю.

⚠ ВНИМАНИЕ

Устанавливайте устройство вблизи розетки с достаточным свободным местом вокруг нее, чтобы можно было легко отсоединить шнур питания в экстренном случае.

Обращение с аппаратом

⚠ ВНИМАНИЕ

Безопасность при эксплуатации лазерного устройства

Данный продукт относится к лазерным изделиям Класса 1 в соответствии со стандартами IEC60825-1:2014 и EN60825-1:2014.

CLASS 1 LASER PRODUCT
LASER KLASSE 1
APPAREIL À LASER DE CLASSE 1
APPARECCHIO LASER DI CLASSE 1
PRODUCTO LÁSER DE CLASE 1
APARELHO A LASER DE CLASSE 1
LUOKAN 1 LASER-TUOTE
LASERPRODUKT KLASS 1

Лазерное излучение может быть опасно для здоровья человека. Поскольку лазерное излучение полностью сосредоточено внутри защитных кожухов и за внешними крышками, проникновение лазерного излучения наружу аппарата при эксплуатации пользователем исключено. Для обеспечения безопасности внимательно ознакомьтесь со следующими замечаниями и инструкциями.

- Запрещается открывать любые крышки, кроме указанных в инструкциях из руководств к аппарату.
- Если по каким-то причинам лазерное излучение выйдет наружу и попадет в глаза, это может привести к повреждению зрения.
- Использование элементов управления или настроек или выполнение действий, отличающихся от описанных в данном руководстве, может привести к облучению опасным лазерным излучением.

Наклейка по технике безопасности при обращении с лазером

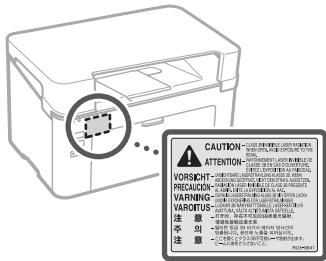

Символы, относящиеся к безопасности

- | Переключатель питания: положение "ВКЛ."
 - Переключатель питания: положение "Выкл."
 - ⏻ Переключатель питания: положение "ОЖИДАНИЕ"
 - Ⓜ Кнопочный переключатель ■ "ВКЛ." ■ "Выкл."
 - ⏚ Клемма защитного заземления
 - ⚠ Внутри опасное напряжение. Запрещается открывать любые крышки, кроме указанных в инструкции.
 - ⚠ ВНИМАНИЕ Горячая поверхность. Не прикасайтесь.
 - Ⓜ Оборудование класса II
 - ⚠ Движущиеся детали: не приближайтесь к движущимся деталям
 - ⚠ ВНИМАНИЕ Возможно поражение электрическим током. Отсоедините все вилки шнура питания от розетки.
 - ⚠ Не приближайтесь к острым краям.
- Часть приведенных символов на некоторых изделиях может отсутствовать.

Расходные материалы

⚠ Осторожно

Не бросайте отработанные картриджи с тонером в открытый огонь. Кроме того, не храните картриджи с тонером и бумагу вблизи открытого огня. Это может вызвать возгорание тонера или бумаги и привести к ожогам или пожару.

Примечание

Название изделия

В целях безопасности изделие должно быть зарегистрировано. В некоторых странах распространения изделия вместо оригинального названия могут быть зарегистрированы следующие названия, указанные в круглых скобках.

LBP112 (F173000)

Требования EMC Директивы ЕС

Данное оборудование удовлетворяет основным требованиям по ЭМС Директивы ЕС. Мы утверждаем, что данное изделие соответствует требованиям по ЭМС, указанным в Директиве ЕС, при номинальном входном напряжении 230 В и частоте 50 Гц, хотя диапазон рабочих характеристик данного изделия составляет от 220 до 240 В, 50/60 Гц. Для обеспечения соответствия техническим требованиям по ЭМС Директивы ЕС требуется использование экранированного кабеля.

Директива ЕС WEEE

Информацию о директиве WEEE можно найти в последнем Руководстве пользователя (в формате HTML) на веб-сайте Canon (canon.com/oip-manual).

Отказ от обязательств

- Информация в настоящем документе может быть изменена без уведомления.
- CANON INC. НЕ ДАЕТ НИКАКИХ ГАРАНТИЙ, ВЫРАЖЕННЫХ ИЛИ ПОДРАЗУМЕВАЕМЫХ, В ОТНОШЕНИИ ДАННОГО ПРОДУКТА, ЗА ИСКЛЮЧЕНИЕМ ИЗЛОЖЕННЫХ В НАСТОЯЩЕМ ДОКУМЕНТЕ, ВКЛЮЧАЯ, БЕЗ ИСКЛЮЧЕНИЯ, ГАРАНТИИ РЫНОЧНОЙ И КОММЕРЧЕСКОЙ ПРИГОДНОСТИ, СООТВЕТСТВИЯ ОПРЕДЕЛЕННЫМ ЦЕЛЯМ ИСПОЛЬЗОВАНИЯ ИЛИ В СЛУЧАЕ НАРУШЕНИЯ УСЛОВИЙ КАКИХ-ЛИБО ЛИЦЕНЗИЙ. CANON INC. НЕ ПРИНИМАЕТ НА СЕБЯ ОТВЕТСТВЕННОСТИ ЗА ЛЮБУЮ ПРЯМОЙ, СЛУЧАЙНЫЙ ИЛИ КОСВЕННЫЙ УЩЕРБ ЛЮБОГО ХАРАКТЕРА, А ТАКЖЕ ЗА ПОТЕРИ И ЗАТРАТЫ, ВЫЗВАННЫЕ ИСПОЛЬЗОВАНИЕМ ДАННЫХ СВЕДЕНИЙ.

Сведения о настоящем руководстве

Товарные знаки

Mac является товарным знаком компании Apple Inc. Microsoft, Windows, Windows Vista, Windows Server, Internet Explorer, Excel и PowerPoint являются товарными знаками или зарегистрированными товарными знаками корпорации Microsoft в США и (или) других странах.

Другие наименования продукции и компаний, используемые в данном руководстве, являются товарными знаками соответствующих владельцев.

Программное обеспечение сторонних производителей

Данный продукт компании Canon (далее "ПРОДУКТ") содержит модули программного обеспечения сторонних поставщиков. Использование и распространение этих модулей программного обеспечения, включая обновления к этим модулям программного обеспечения (далее "ПРОГРАММНОЕ ОБЕСПЕЧЕНИЕ"), подлежат соблюдению приведенных ниже лицензионных условий с (1) по (9).

- (1) Вы соглашаетесь соблюдать все соответствующие законы контроля над экспортом, ограничения и нормы задействованных стран, когда данный ПРОДУКТ, в том числе ПРОГРАММНОЕ ОБЕСПЕЧЕНИЕ, перевозится, передается или экспортируется в любую страну.
- (2) Правообладатели ПРОГРАММНОГО ОБЕСПЕЧЕНИЯ сохраняют все права на название, право собственности и права на интеллектуальную собственность в отношении ПРОГРАММНОГО ОБЕСПЕЧЕНИЯ. Если иное явно не оговорено в данном документе, никакая лицензия или право, прямое или косвенное, на какую-либо интеллектуальную собственность правообладателей ПРОГРАММНОГО ОБЕСПЕЧЕНИЯ настоящим не передается вам правообладателями ПРОГРАММНОГО ОБЕСПЕЧЕНИЯ.
- (3) Вы имеете право использовать ПРОГРАММНОЕ ОБЕСПЕЧЕНИЕ исключительно с данным ПРОДУКТОМ Canon.
- (4) Вы не имеете права переуступать, сублицензировать, продавать, распространять или иначе передавать ПРОГРАММНОЕ ОБЕСПЕЧЕНИЕ каким-либо третьим сторонам без предварительного письменного согласия правообладателей ПРОГРАММНОГО ОБЕСПЕЧЕНИЯ.
- (5) Невзирая на вышесказанное, вы можете передавать ПРОГРАММНОЕ ОБЕСПЕЧЕНИЕ, только если (а) вы переуступаете все свои права на ПРОДУКТ, а также все права и обязанности согласно лицензионным условиям в пользу получателя и (б) такой получатель соглашается выполнять эти условия.
- (6) Вы не имеете права декомпилировать код ПРОГРАММНОГО ОБЕСПЕЧЕНИЯ, выполнять его обратное проектирование, осуществлять обратную сборку или иначе переводить код в форму, доступную для чтения человеком.
- (7) Вы не имеете права изменять, адаптировать, переводить, брать или сдавать в аренду, а также одалживать ПРОГРАММНОЕ ОБЕСПЕЧЕНИЕ или создавать производные работы на основе данного ПРОГРАММНОГО ОБЕСПЕЧЕНИЯ.
- (8) Вы не имеете права удалять или создавать отдельные копии ПРОГРАММНОГО ОБЕСПЕЧЕНИЯ из данного ПРОДУКТА.
- (9) Часть данного ПРОГРАММНОГО ОБЕСПЕЧЕНИЯ, доступная для чтения человеком (исходный код), не передается вам по лицензии.

Невзирая на указанные выше пункты с (1) по (9), ПРОДУКТ содержит модули программного обеспечения сторонних поставщиков, к которым применимы другие лицензионные условия. Ознакомьтесь с другими лицензионными условиями модулей программного обеспечения сторонних поставщиков, приведенными в приложении к руководству соответствующего ПРОДУКТА. Данное руководство доступно по адресу <http://canon.com/oip-manual>.

Используя данный ПРОДУКТ, вы принимаете все применимые лицензионные условия. Если вы не согласны с лицензионными условиями, свяжитесь с представителем поставщика услуг.

V_170323

Початок роботи з апаратом

Апарат

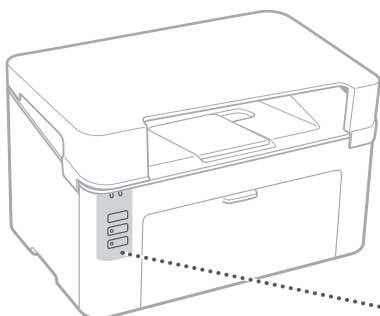

Клавіші та індикатори

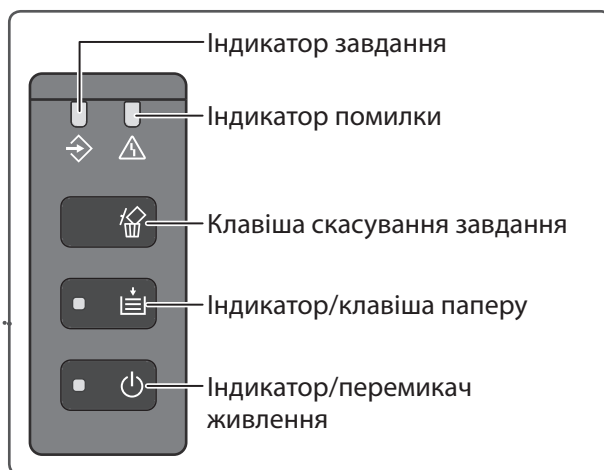

Printer Status Window



У вікні Printer Status Window можна перевіряти статус принтера, виконувати допоміжні функції та вказувати параметри для принтера тощо.

Докладніше

➔ "Довідка для Printer Status Window"



Друк

1. Відкрийте документ для друку та виберіть функцію друку програми.
2. Виберіть драйвер принтера для апарата, а потім виберіть пункт [Preferences] (Настроювання) або [Properties] (Властивості).
3. Укажіть формат паперу.
4. Укажіть джерело й тип паперу.
5. За необхідності вкажіть параметри друку.
6. Натисніть кнопку [ОК].
7. Натисніть кнопку [Print] (Друк) або [ОК].

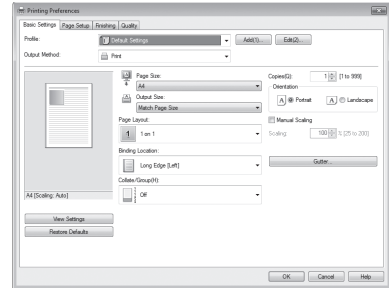

Корисні параметри друку

- Кількість сторінок на 1 аркуші
- Друк із підбиранням
- Друк плакатів

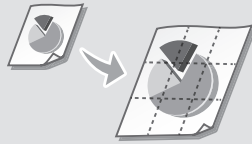

Докладніше

➔ "Друк" у Посібнику користувача

Завантаження паперу

Докладніше

➔ "Завантаження паперу" в Посібнику користувача

Завантаження в касету

1 Відкрийте касету.

2

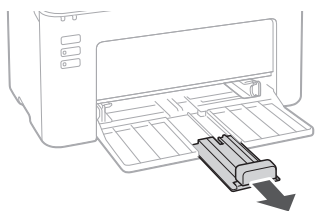
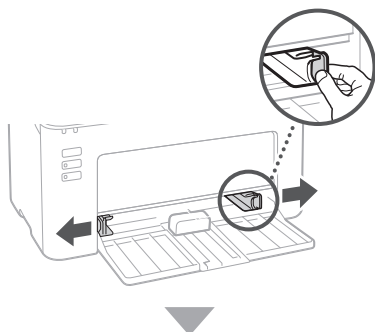

3

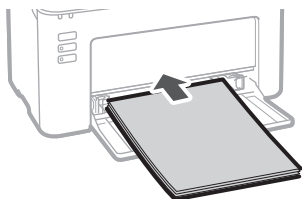

4

Розмістіть стопку паперу в межах напрямних, що обмежують завантаження.



5 Помістіть кришку на касету.

У разі виникнення проблеми

Докладніше

➔ "Обслуговування" та "Усунення неполадок" у Посібнику користувача

Апарат не працює

Перевірте наступне.

- Чи увімкнено живлення?
- Чи виведено апарат з режиму сну?

Якщо індикатор живлення не світиться, натисніть перемикач живлення.

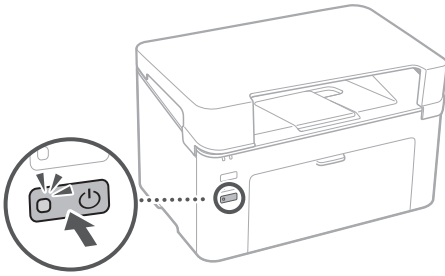

- Чи правильно підключено шнур живлення?

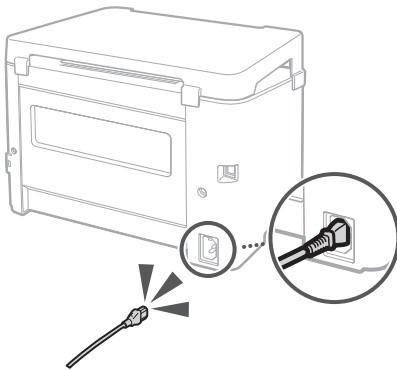

Якщо проблема залишається, див. Посібник користувача.

Застрягання паперу

Усуньте застрягання паперу відповідно до інструкцій у вікні Printer Status Window.

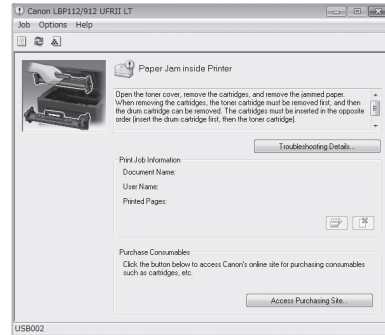

Заміна витратних матеріалів

Замініть витратні матеріали відповідно до інструкцій у вікні Printer Status Window.

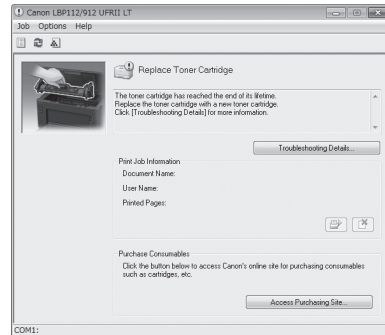

Номер моделі витратних матеріалів на заміну

- Canon Toner Cartridge 047
- Canon Drum Cartridge 049

Додаток

Важливі інструкції з техніки безпеки

У цьому посібнику описано лише попередження та застереження щодо установки та електроживлення. Обов'язково прочитайте розділ "Важливі інструкції з техніки безпеки", описаний також у Посібнику користувача.

▲ ПОПЕРЕДЖЕННЯ

Позначає попередження стосовно операцій, які можуть призвести до травмування в разі їх неправильного виконання. З метою безпечної роботи використовуйте апарат завжди зважайте на ці попередження.

▲ УВАГА

Позначає застереження стосовно операцій, які можуть призвести до травмування в разі їх неправильного виконання. З метою безпечної роботи використовуйте апарат завжди зважайте на ці застереження.

● ВАЖЛИВО

Указує на операційні вимоги та обмеження. Обов'язково уважно прочитайте ці інструкції, щоб правильно використовувати апарат і не допускати пошкодження апарата чи майна.

Установлення

Щоб безпечно та зручно використовувати апарат, уважно прочитайте наведені нижче застереження та встановіть апарат у належному місці.

▲ ПОПЕРЕДЖЕННЯ

Не встановлюйте апарат у місці, де його робота може призвести до пожежі або ураження електричним струмом, зокрема

- у місці, де блокуються вентиляційні отвори (надто близько до стін, ліжок, диванів, килимів та інших подібних предметів)
- у вологих або заповнених місцях
- у місці, куди потрапляє пряме сонячне проміння, або надворі
- у місцях із високою температурою
- поруч із відкритим вогнем
- поруч із алкоголем, розчинниками чи іншими легкозаймистими речовинами

Інші попередження

- Не підключайте до цього апарата нерекондовані кабелі. Це може призвести до пожежі або ураження електричним струмом.
- Не кладіть на апарат намиста, інші металеві предмети або місткості з рідиною. Контакт сторонніх речовин з електричними деталями всередині апарата може призвести до пожежі або ураження електричним струмом.
- Якщо в апарат потрапила стороння речовина, вийміть штепсель шнура живлення з розетки мережі змінного струму та зверніться до місцевого вповноваженого дилера Canon.

▲ УВАГА

Не встановлюйте апарат у зазначених нижче місцях

Апарат може впасти або перекинутися, спричинивши травмування, якщо його встановити.

- на нестійкій поверхні
- у місці під дією сильних вібрацій

Інші застереження

- Під час перенесення цього апарата дотримуйтеся інструкцій у цьому посібнику. У разі неналежного перенесення апарат може впасти і призвести до травмування.
- Під час встановлення цього апарата будьте обережні, щоб не защемити руки між апаратом та підлогою або стінами. Це може призвести до травмування.

Не встановлюйте апарат у погано провітрюваних приміщеннях

Під час звичайного використання цей апарат виділяє незначну кількість озону й інших речовин. Ці речовини безпечні для здоров'я. Проте викиди цих речовин може бути особливо помітно під час тривалого використання апарата або його експлуатації в погано провітрюваних приміщеннях. Щоб забезпечити зручне робоче середовище, рекомендовано належним чином провітрювати приміщення, де встановлено апарат. Також слід уникати місць, де на людей може поширюватися дія речовин, які виділяє апарат.

Джерело живлення

▲ ПОПЕРЕДЖЕННЯ

- Використовуйте лише те джерело живлення, напруга якого відповідає вказаним вимогам. Якщо цього не зробити, може статися пожежа або ураження електричним струмом.
- Не використовуйте інші шнури замість шнура живлення з комплекту поставки, оскільки це може призвести до пожежі чи ураження електричним струмом.
- Наданий шнур живлення призначено для використання з цим апаратом. Не приєднуйте шнур живлення до інших пристроїв.
- Не модифікуйте, не тягніть, сильно не згинайте шнур живлення та не виконуйте з ним будь-які інші дії, які можуть його пошкодити. Не ставте на шнур живлення важкі предмети. Пошкодження шнура живлення може призвести до пожежі або ураження електричним струмом.
- Не вставляйте та не виймайте штепсель із розетки мокрими руками, оскільки це може призвести до ураження електричним струмом.
- Не використовуйте з цим апаратом шнури-подовжувачі чи розгалужувачі живлення з кількома розетками. Це може призвести до пожежі або ураження електричним струмом.
- Не зв'язуйте шнур живлення у вузол, оскільки це може призвести до пожежі чи ураження електричним струмом.
- Повністю вставляйте штепсель шнура живлення в розетку мережі змінного струму. Якщо цього не зробити, може статися пожежа або ураження електричним струмом.
- Під час грози повністю виймайте штепсель шнура живлення з розетки. Якщо цього не зробити, може статися пожежа, ураження електричним струмом або пошкодження апарата.

- Перевіряйте, чи апарат безпечно підключено до електромережі та чи в ній постійна напруга.
- Тримайте шнур живлення далеко від джерел тепла; недотримання цього правила може спричинити плавлення ізоляційного покриття шнура, що може призвести до ураження електричним струмом.

Уникайте описаних нижче ситуацій.

Застосування надмірної сили до з'єднувальної частини шнура живлення може призвести до пошкодження шнура або від'єднання проводів усередині апарата. Це може призвести до пожежі.

- Часте приєднання та від'єднання шнура живлення.
- Перечеплення через шнур живлення.
- Шнур живлення перегнутий поруч із з'єднувальною частиною, і постійно застосовується сила до розетки або з'єднувальної частини.
- Застосування надмірної сили до штепселя.

▲ УВАГА

Установлюйте цей апарат поблизу електричної розетки, залишаючи достатній обсяг вільного простору, щоб за потреби швидко вийняти штепсель шнура живлення з розетки.

Поводження

▲ УВАГА

Захищеність лазерних пристроїв

Згідно зі стандартами IEC60825-1:2014 та EN60825-1:2014 цей виріб зазначено як лазерний виріб класу 1.

CLASS 1 LASER PRODUCT
LASER KLASSE 1
APPAREIL À LASER DE CLASSE 1
APPARECCHIO LASER DI CLASSE 1
PRODUCTO LÁSER DE CLASE 1
APARELHO A LASER DE CLASSE 1
LUOKAN 1 LASER-TUOTE
LASERPRODUKT KLASS 1

Лазерний промінь може завдати шкоди людському організму. Оскільки випромінювання всередині виробу повністю поглинається захисним корпусом та зовнішнім покриттям, лазерний промінь не може проникнути назовні під час будь-якої стадії роботи. Прочитайте наведені нижче примітки й інструкції з техніки безпеки.

- Ніколи не відкривайте панелі, якщо це не вказано в посібниках до цього апарата.
- Якщо лазерний промінь вийде назовні й потрапить в очі, його дія може пошкодити зір.
- Використання органів керування, регуляторів або виконання операцій, не описаних у цьому посібнику, може призвести до небезпечного лазерного опромінення.

Етикетка з правилами безпеки під час роботи з лазером

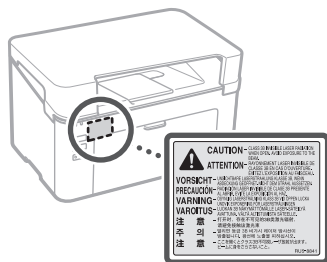

Символи, пов'язані з технікою безпеки

- ⓘ Перемикач живлення: положення "Увімк."
 - ⓪ Перемикач живлення: положення "Вимк."
 - ⏻ Перемикач живлення: положення "Режим очікування"
 - Ⓛ Кнопковий перемикач ■ "Увімк." ■ "Вимк."
 - ⚡ Захисна клема заземлення
 - ⚠ Небезпечна напруга всередині. Не відкривайте кришки, якщо на це не було вказівок.
 - ⚠ УВАГА! Гаряча поверхня. Не торкатися.
 - 📁 Обладнання класу II
 - ⚠ Рухомі частини: тримайте частини тіла подалі від них
 - ⚠ УВАГА! Можливе ураження електричним струмом. Вийміть усі штепселі з розетки.
 - ⚠ Гострі краї. Тримайте частини тіла подалі від них.
- Деякі із зазначених вище символів можуть не вказуватися залежно від виробу.

Витратні матеріали

⚠ ПОПЕРЕДЖЕННЯ

Не кидайте використані картриджі з тонером у відкритий вогонь. Також не зберігайте картриджі з тонером або папір поруч із відкритим вогнем. Це може призвести до займання тонера або паперу та, як наслідок, до опіків і пожежі.

Примітка

Назва продукту

Відповідно до правил техніки безпеки потрібно зареєструвати назву продукту.

У деяких регіонах продажу продукту натомість може бути зареєстровано такі назви (в дужках).

LBP112 (F173000)

Вимоги до електромагнітної сумісності відповідно до Директиви ЄС

Цей пристрій відповідає головним вимогам до електромагнітної сумісності Директиви ЄС. Ми офіційно підтверджуємо, що цей виріб відповідає вимогам щодо електромагнітної сумісності відповідно до Директиви ЄС, у якій зазначено, що значення номінальної вхідної напруги має становити 230 В, а частоти – 50 Гц, хоча номінальні показники струму на вході для цього виробу становлять 220–240 В, 50/60 Гц. Використання екранованого кабелю є необхідною умовою згідно з вимогами до електромагнітної сумісності, викладеними в Директиві ЄС.

Директива ЄС WEEE

З інформацією про Директиву ЄС щодо утилізації відпрацьованого електричного й електронного обладнання (WEEE) можна ознайомитися в найновішому Посібнику користувача (посібник у форматі HTML) на веб-сайті компанії Canon (canon.com/oip-manual).

Відмова від зобов'язань

- Інформація у цьому документі може змінюватися без попереднього повідомлення.
- КОМПАНІЯ CANON INC. НЕ НАДАЄ ЖОДНИХ ГАРАНТІЙ ЩОДО ЦЬОГО ВИРОБУ (ПРЯМИХ ЧИ НЕПРЯМИХ), ОКРІМ ТИХ, ПРО ЯКІ ЙДЕТЬСЯ В ЦЬОМУ ДОКУМЕНТІ, ЗОКРЕМА, АЛЕ НЕ ВИКЛЮЧНО, ГАРАНТІЙ ЩОДО ПРИДАТНОСТІ ДЛЯ ПРОДАЖУ, ТОВАРНОГО СТАНУ, ПРИДАТНОСТІ ДЛЯ ВИКОРИСТАННЯ З КОНКРЕТНОЮ МЕТОЮ АБО ГАРАНТІЙ ЩОДО ВІДСУТНОСТІ ПОРУШЕННЯ ПРАВ. КОМПАНІЯ CANON INC. НЕ НЕСЕ ВІДПОВІДАЛЬНОСТІ ЗА ЖОДНІ ПРЯМІ, ПОБІЧНІ АБО ОПОСЕРЕДКОВАНІ ЗБИТКИ, А ТАКОЖ ВТРАТИ ЧИ ВИТРАТИ, ПОВ'ЯЗАНІ З ВИКОРИСТАННЯМ ЦЬОГО ВИРОБУ.

Інформація про цей посібник

Торговельні марки

Mac є торговельною маркою компанії Apple Inc.

Microsoft, Windows, Windows Vista, Windows Server, Internet Explorer, Excel і PowerPoint є зареєстрованими торговельними марками або торговельними марками Microsoft Corporation у Сполучених Штатах та/або в інших країнах. Зазначені в цьому документі інші назви продуктів і компаній є торговельними марками відповідних власників.

Програмне забезпечення сторонніх виробників

Цей виріб Canon ("ВИРІБ") включає модулі програмного забезпечення сторонніх розробників. Використання та розповсюдження цих модулів програмного забезпечення, зокрема будь-яких оновлень таких модулів програмного забезпечення (разом "ПРОГРАМНЕ ЗАБЕЗПЕЧЕННЯ"), визначається умовами, наведеними в пунктах з (1) по (9) нижче.

- (1) Ви погоджуєтесь дотримуватися всіх чинних законів щодо контролю за експортом, обмежень і норм країн, на території яких ВИРІБ із ПРОГРАМНИМ ЗАБЕЗПЕЧЕННЯМ відвантажується, перевозиться або експортується до іншої країни.
- (2) Власники прав на ПРОГРАМНЕ ЗАБЕЗПЕЧЕННЯ в усіх відношеннях зберігають права майнової та інтелектуальної власності на ПРОГРАМНЕ ЗАБЕЗПЕЧЕННЯ. Власники прав не надають жодних ліцензій або прав, висловлених безпосередньо або опосередковано, на жодну інтелектуальну власність на ПРОГРАМНЕ ЗАБЕЗПЕЧЕННЯ, окрім тих, про які відкрито йдеться у цьому документі.

- (3) ПРОГРАМНЕ ЗАБЕЗПЕЧЕННЯ можна використовувати лише з ВИРОБОМ.
- (4) ПРОГРАМНЕ ЗАБЕЗПЕЧЕННЯ забороняється відчужувати, надавати на нього субліцензії, продавати, поширювати або передавати стороннім особам без попередньої письмової згоди власників прав на ПРОГРАМНЕ ЗАБЕЗПЕЧЕННЯ.
- (5) Незважаючи на зазначене вище, ПРОГРАМНЕ ЗАБЕЗПЕЧЕННЯ можна передавати, лише коли (а) усі права на ВИРІБ і всі права та зобов'язання передаються правонаступнику, і (б) зазначений вище правонаступник згоден прийняти такі зобов'язання.
- (6) Не дозволяється здійснювати декомпіляцію, реконструювання, дезасемблювання або іншим чином скорочувати код ПРОГРАМНОГО ЗАБЕЗПЕЧЕННЯ до форми, у якій його може прочитати людина.
- (7) Не дозволяється змінювати, адаптувати, перекладати, здавати в оренду чи прокат або позичати ПРОГРАМНЕ ЗАБЕЗПЕЧЕННЯ, або створювати похідні твори, що базуються на ПРОГРАМНОМУ ЗАБЕЗПЕЧЕННІ.
- (8) Не дозволяється переносити або робити окремі копії ПРОГРАМНОГО ЗАБЕЗПЕЧЕННЯ з ВИРОБУ.
- (9) Ліцензія не розповсюджується на частину ПРОГРАМНОГО ЗАБЕЗПЕЧЕННЯ, доступну для прочитання людиною (вихідний код).

Незважаючи на пункти (1)–(9) вище, ВИРІБ включає модулі програмного забезпечення сторонніх розробників, які супроводжуються умовами інших ліцензій, і використання цих модулів програмного забезпечення регулюється цими умовами інших ліцензій. Умови інших ліцензій щодо використання модулів програмного забезпечення сторонніх розробників описані в Додатку до Посібника відповідного ВИРОБУ. Цей Посібник доступний на веб-сайті <http://canon.com/oip-manual>.

Використовуючи цей ВИРІБ, ви погоджуєтесь з усіма застосовними умовами ліцензії. Якщо ви не погоджуєтесь з цими умовами ліцензії, зверніться до свого представника служби технічного обслуговування.

V_170323

Uk

Iekārtas darba sākšana

Iekārta

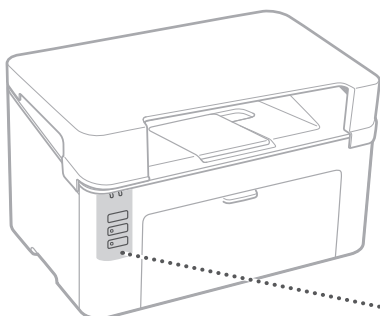

Taustiņi un indikatori

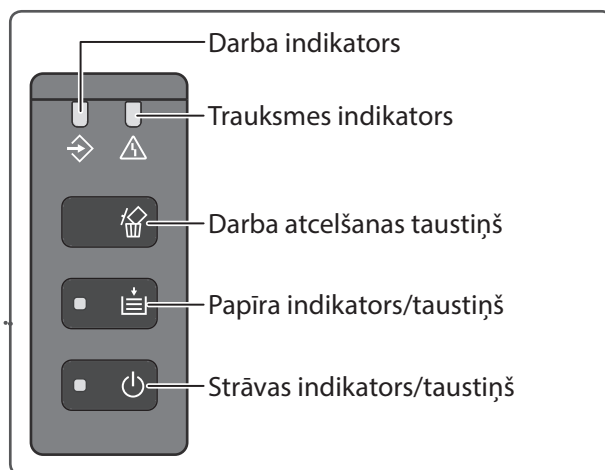

Printer Status Window



Logā Printer Status Window varat apskatīt printera statusu, izpildīt utilitprogrammas funkcijas, kā arī norādīt printera iekārtas iestatījumus un veikt citas darbības.

Papildinformāciju skatiet šeit:

 Loga Printer Status Window palīdzība



Drukāšana

1. Atveriet drukājamo dokumentu un atlasiet programmas drukāšanas funkciju.
2. Atlasiet iekārtas printera draiveri un atlasiet vienumu [Preferences] vai [Properties] (Rekvizīti).
3. Norādiet papīra lielumu.
4. Norādiet papīra avotu un papīra tipu.
5. Norādiet nepieciešamos drukas iestatījumus.
6. Atlasiet vienumu [OK] (Labi).
7. Atlasiet vienumu [Print] (Drukāt) vai [OK] (Labi).

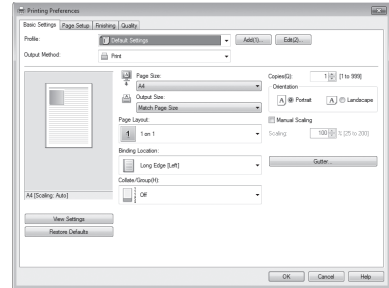

Noderīgi drukāšanas iestatījumi

- N uz 1
- Pa lappusēm saliktā drukāšana
- Plakātu drukāšana

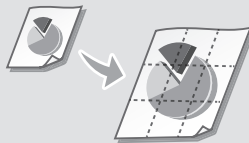

Papildinformāciju skatiet šeit:

➔ Lietotāja rokasgrāmatas sadaļa "Drukāšana"

Papīra ievietošana

Papildinformāciju skatiet šeit:

➔ Lietotāja rokasgrāmatas sadaļa "Papīra ievietošana"

Ievietošana atvilktnē

1 Atveriet atvilktni.

2

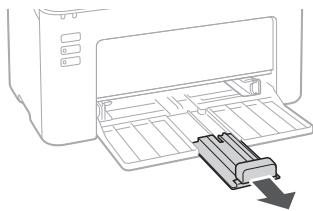
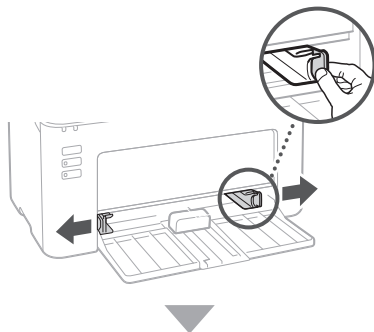

3

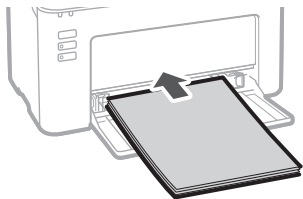

4

Ievietotajam papīram ir jāatbilst vadlīnijām par ievietošanas ierobežojumiem.

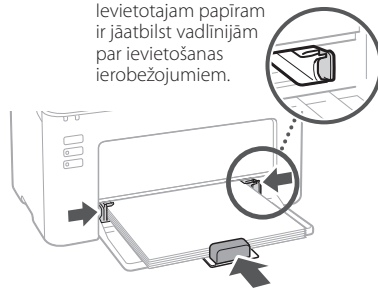

5 Uzlieciet atvilktnes vāku.

Ja rodas problēma

Papildinformāciju skatiet šeit:

➔ Lietotāja rokasgrāmatas sadaļa "Tehniskā apkope" un "Traucējummeklēšana"

Šķiet, ka iekārta nedarbojas

Pārbaudiet tālāk uzskaitītos apstākļus.

- Vai iekārta ir ieslēgta?
- Vai iekārta nedarbojas miega režīmā?

Ja strāvas indikators nedeg, nospiediet barošanas slēdzi.

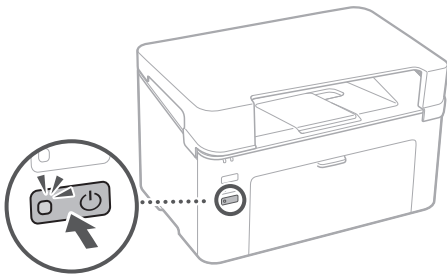

- Vai strāvas vads ir pievienots pareizi?

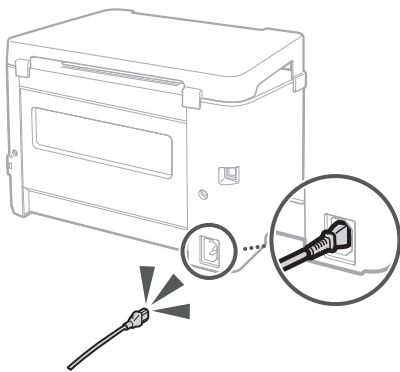

Ja problēma nepazūd, skatiet lietotāja rokasgrāmatu.

Papīrs ir iestrēdzis

Izņemiet iestrēgušo papīru atbilstoši logā Printer Status Window rādītajam ziņojumam.

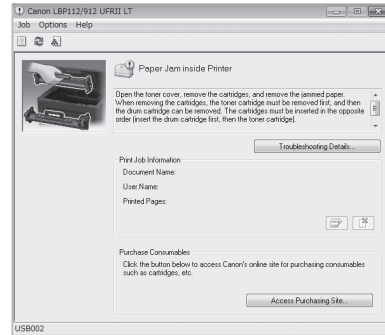

Izejmateriālu mainīšana

Nomainiet izejmateriālus atbilstoši logā Printer Status Window rādītajam ziņojumam.

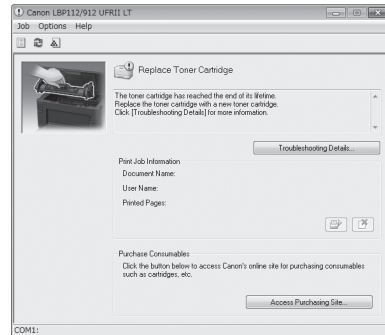

Maināmo izejmateriālu modeļa numurs

- Canon Toner Cartridge 047
- Canon Drum Cartridge 049

Pielikums

Svarīgi drošības norādījumi

Šajā rokasgrāmatā ir aprakstīti tikai brīdinājumi un piesardzības norādījumi par uzstādīšanu un strāvas padevi. Noteikti izlasiet arī lietotāja rokasgrāmatas sadaļu "Svarīgi drošības norādījumi".

BRĪDINĀJUMS

Norāda uz brīdinājumu saistībā ar darbībām, kas nepareizas izpildīšanas gadījumā var izraisīt cilvēku nāvi vai traumas. Lai iekārtu lietotu droši, vienmēr pievēršiet uzmanību šādiem brīdinājumiem.

UZMANĪBU!

Norāda uz piesardzības norādījumu saistībā ar darbībām, kas nepareizas izpildīšanas gadījumā var izraisīt cilvēku traumas. Lai iekārtu lietotu droši, vienmēr pievēršiet uzmanību šādiem piesardzības norādījumiem.

SVARĪGI!

Norāda lietošanas prasības un ierobežojumus. Noteikti uzmanīgi izlasiet šos norādījumus, lai iekārtu izmantotu pareizi un neizraisītu iekārtas vai īpašuma bojājumus.

Uzstādīšana

Lai šo iekārtu lietotu droši un ērti, uzmanīgi izlasiet tālāk aprakstītos piesardzības pasākumus un uzstādiet iekārtu tai piemērotā vietā.

BRĪDINĀJUMS

Iekārtu nedrīkst uzstādīt vietā, kur tā var izraisīt aizdegšanos vai elektriskās strāvas triecienu

- Vietā, kur tiek bloķētas ventilācijas atveres (pārāk tuvu sienām, gultām, divāniem, paklājiem vai līdzīgiem priekšmetiem)
- Mitrā vai putekļainā vietā
- Vietā, kas ir pakļauta tiešiem saules stariem, vai ārtelpās
- Vietā, kur ir augsta temperatūra
- Vietā, kur ir atklāta uguns
- Spirta, šķīdinātāju vai citu viegli uzliesmojošu vielu tuvumā

Citi brīdinājumi

- Šai iekārtai nedrīkst pievienot neapstiprinātus kabeļus. Tas var izraisīt aizdegšanos vai elektriskās strāvas triecienu.
- Uz iekārtas nedrīkst novietot kaklarotas un citus metāla objektus vai ar šķidrumu pildītus traukus. Ja ar iekārtas iekšpusē esošajām elektriskajām daļām saskaras svešas vielas, tas var izraisīt aizdegšanos vai elektriskās strāvas triecienu.
- Ja svešas vielas iekļūst iekārtā, atvienojiet strāvas spraudni no maiņstrāvas kontaktligzdas un sazīnieties ar vietējo pilnvaroto Canon izplatītāju.

UZMANĪBU!

Iekārtu nedrīkst uzstādīt tālāk norādītajās vietās iekārtā var apgāzties vai nokrist, izraisot traumas.

- Nestabilā vietā
- Vietā, kur pastāv vibrācijas

Citi piesardzības norādījumi

- Kad šo iekārtu pārvietojat, izpildiet šajā rokasgrāmatā sniegtos norādījumus. Ja iekārtā tiek pārvietota nepareizi, tā var nokrist, izraisot traumas.

- Uzstādot šo iekārtu, ir jāuzmanās, lai rokas netiktu iespiestas starp iekārtu un grīdu vai sienām. Tas var izraisīt traumas.

Iekārtu nedrīkst lietot slikti ventilētās vietās
Parastās lietošanas gaitā šī iekārtā ģenerē nelielu daudzumu ozona un citu veidu emisijas. Šīs emisijas nav kaitīgas veselībai. Taču tas var kļūt manāmas, ja iekārtu ilgstoši lietojat vai veicat ilgas kopēšanas sesijas slikti ventilētās telpās. Lai uzturētu ērtu darba vidi, telpu, kur šo iekārtu lietojat, ir ieteicams atbilstoši vēdināt. Tāpat iekārtu nevajadzētu lietot vietās, kur cilvēki var būt pakļauti iekārtas izdalītajām emisijām.

Strāvas avots

BRĪDINĀJUMS

- Drikt izmantot tikai tādu strāvas avotu, kas atbilst norādītajam sprieguma prasībām. Ja šo noteikumu neievērojat, varat izraisīt aizdegšanos vai elektriskās strāvas triecienu.
- Drikt izmantot tikai komplektācijā iekļautos strāvas vadus, citādi varat izraisīt aizdegšanos vai elektriskās strāvas triecienu.
- Komplektācijā iekļautais strāvas vads ir paredzēts lietošanai ar šo iekārtu. Šo strāvas vadu nedrīkst savienot ar citām ierīcēm.
- Strāvas vadu nedrīkst modificēt, raut, ar spēku saliekt vai kā citādi bojāt. Uz strāvas vada nedrīkst novietot smagus priekšmetus. Ja strāvas vadu sabojājat, tas var izraisīt aizdegšanos vai elektriskās strāvas triecienu.
- Strāvas spraudni nedrīkst pievienot vai atvienot ar mitrām rokām, jo tā varat izraisīt elektriskās strāvas triecienu.
- Ar šo iekārtu nedrīkst lietot pagarinātājus vai strāvas vadus ar vairākām rozetēm. Tas var izraisīt aizdegšanos vai elektriskās strāvas triecienu.
- Strāvas vadu nedrīkst satīt vai sasiet mezglā, jo tas var izraisīt aizdegšanos vai elektriskās strāvas triecienu.
- Strāvas spraudnis ir jāiesprauc maiņstrāvas kontaktligzdā līdz galam. Ja šo noteikumu neievērojat, varat izraisīt aizdegšanos vai elektriskās strāvas triecienu.
- Pārbaudiet, ka iekārtai izmantotais strāvas avots ir drošs un tam ir stabils spriegums.
- Strāvas vads nedrīkst atrasties karstas virsmas tuvumā; ja šo noteikumu neievērojat, strāvas vada izolācija var izkust, izraisot aizdegšanos vai elektriskās strāvas triecienu.

Centieties nepieļaut tālāk aprakstītās situācijas.

Ja strāvas vada savienojuma daļai tiek piemērota pārlieka slodze, strāvas vads var sabojāties vai vadi iekārtas iekšpusē var atvienoties. Tas var izraisīt aizdegšanos.

- Bieža strāvas vada pievienošana un atvienošana.
- Aizķeršanās aiz strāvas vada.
- Strāvas vads tiek saliekts savienojuma daļas tuvumā, un pastāvīga slodze ir jāiztur arī kontaktligzdai vai savienojuma daļai.
- Pārlieka spēka piemērošana strāvas vadam.

UZMANĪBU!

Šī iekārtā ir jāuzstāda kontaktligzdas tuvumā, un ap strāvas spraudni ir jāatstāj pietiekams atstatums, lai ārkārtas situācijā to varētu vienkārši atvienot.

Rikošanās ar iekārtu

UZMANĪBU!

Lāzera drošība

Šis izstrādājums ir apstiprināts kā 1. klases lāzeriekārta saskaņā ar standartiem IEC60825-1:2014 un EN60825-1:2014.

CLASS 1 LASER PRODUCT
LASER KLASSE 1
APPAREIL À LASER DE CLASSE 1
APPARECCHIO LASER DI CLASSE 1
PRODUCTO LÁSER DE CLASE 1
APARELHO A LASER DE CLASSE 1
LUOKAN 1 LASER-TUOTE
LASERPRODUKT KLASS 1

Lāzera stars var būt kaitīgs cilvēka organismam. Tā kā izstrādājuma iekšpusē izstarotais starojums ir pilnīgi noslēgts aizsargkorpusos un ar ārējiem apvalkiem, lāzera stars nevienā lietošanas posmā nevar izkļūt no iekārtas. Izlasiet tālāk aprakstītās piezīmes un norādījumus par drošību.

- Atvērt drikt tikai tos vākus, kas ir norādīti šīs iekārtas rokasgrāmatās.
- Ja lāzera stars izkļūst no iekārtas un skar jūsu acis, tas var izraisīt acu traumas.
- Vadības ierīču izmantošana, pielāgojumu veikšana vai procedūru izpilde, kas nav norādīta šajā rokasgrāmatā, var izraisīt bīstamu radiācijas starojumu.

Lāzera drošības uzlīme

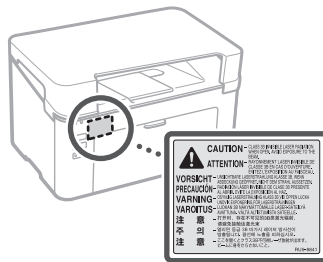

Ar drošību saistīti simboli

- | Barošanas slēdzis: pozīcija "Ieslēgts"
- Barošanas slēdzis: pozīcija "Izslēgts"
- ⏻ Barošanas slēdzis: pozīcija "Gaidstāve"
- ⓘ Pārslēgs ■ "Ieslēgts" ■ "Izslēgts"
- ⚡ Zemeņa spaile
- ⚠ Iekšpusē bīstams spriegums. Nedrīkst atvērt vākus, kuru atvēršana nav norādīta.
- ⚠ UZMANĪBU! Karsta virsma. Nedrīkst pieskarties.
- Ⓜ II klases aprīkojums
- ⚠ Kustīgas daļas! Uzmanieties, lai ķermeņa daļas neatrastos kustīgo daļu tuvumā
- ⚠ UZMANĪBU! Var notikt elektriskās strāvas trieciens. Visi strāvas spraudņi ir jāatvieno no kontaktligzdas.
- ⚠ Asas malas! Uzmanieties, lai ķermeņa daļas neatrastos aso malu tuvumā.
- Atkarībā no izstrādājuma daži no iepriekš norādītajiem simboliem var nebūt piestiprināti.

Izejmateriāli

▲ BRĪDINĀJUMS

Izlietotas kasetnes nedrīkst izmest atklātās liesmās. Tāpat tonera kasetnes un papīru nedrīkst glabāt vietās, kur pastāv atklāta liesma. Šādi varat izraisīt tonera vai papīra aizdegšanos, kas var izraisīt apdegumus vai ugunsgrēku.

Paziņojums

Izstrādājuma nosaukums

Drošības noteikumi pieprasīta, ka izstrādājuma nosaukums ir jāreģistrē. Dažos reģionos, kur šis izstrādājums tiek pārdots, tā vietā ir iespējams reģistrēt tālāk norādītos nosaukumus iekavās ().

LBP112 (F173000)

EK direktīvas EMS prasības

Šis aprīkojums atbilst galvenajām EK direktīvas EMS prasībām. Mēs deklarējam, ka šis izstrādājums atbilst EK direktīvas EMS prasībām, to izmantojot pie nominālās strāvas ievades 230 V, 50 Hz, lai gan šī izstrādājuma nominālā ievade ir no 220 līdz 240 V, 50/60 Hz. Lai ievērotu EK direktīvas EMS tehniskās prasības, ir nepieciešams ekranēts kabelis.

ES EEIA direktīva

EEIA direktīvas informāciju varat redzēt jaunākajā lietotāja rokasgrāmatā (HTML rokasgrāmatā) Canon vietnē (canon.com/oip-manual).

Atrunas

- Šajā dokumentā sniegtā informācija var tikt mainīta bez paziņojuma.
- CANON INC. NESNIEDZ NEKĀDU, NE TIEŠU, NE NETIEŠU, GARANTIJU ATTIECĪBĀ UZ ŠO MATERIĀLU, IZŅEMOT ŠEIT NORĀDĪTO, TOSTARP, BET NĒ TIKAI, GARANTIJU PAR PIEMĒROTĪBU PĀRDOŠANAI, PIEMĒROTĪBU NOTEIKTAM LIETOJUMAM UN TIESĪBU NEPĀRKĀPŠANU. CANON INC. NAV ATBILDĪGS PAR NEKĀDIEM TIEŠIEM, NETIEŠIEM VAI IZRIETOŠIEM BOJĀJUMIEM, VAI PAR ZAUDĒJUMIEM VAI IZDEVUMIEM, KAS RADUŠIES ŠĪ MATERIĀLA LIETOŠANAS DĒĻ.

Par šo rokasgrāmatu

Preču zīmes

Mac ir preču zīme, kas pieder korporācijai Apple Inc.

Microsoft, Windows, Windows Vista, Windows Server, Internet Explorer, Excel un PowerPoint ir reģistrētas preču zīmes vai preču zīmes, kas pieder Microsoft Corporation Amerikas Savienotajās Valstīs un/vai citās valstīs.

Citi šeit minētie izstrādājumu un uzņēmumu nosaukumi var būt to attiecīgo īpašnieku preču zīmes.

Trešo personu programmatūra

Šis Canon izstrādājums (turpmāk tekstā — "IZSTRĀDĀJUMS") ietver trešo personu programmatūras moduļus. Uz šo programmatūras moduļu, tostarp jebkādu šo programmatūras moduļu atjauninājumu, (kopā turpmāk — "PROGRAMMATŪRA") lietošanu un izplatīšanu attiecas tālāk aprakstītie licences nosacījumi no (1) līdz (9).

- (1) Jūs piekrītat, ka jums ir jāievēro visi piemērojamie eksporta kontroles likumi, ierobežojumi un regulas, kas ir spēkā iesaistītajās valstīs gadījumā, ja šis IZSTRĀDĀJUMS, tostarp PROGRAMMATŪRA, tiek sūtīts, pārvietots vai eksportēts uz citu valsti.
- (2) PROGRAMMATŪRAS tiesību turētāji patur visas PROGRAMMATŪRĀ iekļautās un ar programmatūru saistītās īpašumtiesības un tiesības uz intelektuālo īpašumu. Izņemot šeit īpaši norādītajā veidā, PROGRAMMATŪRAS tiesību īpašnieki jums nenodod ne nepiešķir nekādas licences vai tiesības, ne tiesas, ne netiesas, attiecībā uz PROGRAMMATŪRAS tiesību īpašnieku intelektuālo īpašumu.
- (3) Šo PROGRAMMATŪRU jums ir tiesības lietot tikai izmantošanai kopā ar IZSTRĀDĀJUMU.
- (4) Ja iepriekš nav saņemta piekrišana no PROGRAMMATŪRAS tiesību īpašniekiem, jums nav tiesību PROGRAMMATŪRU nodot, apakšlicencēt, pārdot, izplatīt vai pārsūtīt nevienai trešajai pusei.
- (5) Neatkarīgi no iepriekš minētā jums ir tiesības PROGRAMMATŪRU nodot tikai tad, ja (a) jūs visas savas tiesības uz IZSTRĀDĀJUMU, kā arī visas tiesības un pienākumus saskaņā ar licences nosacījumiem piešķirat tiesību pārņēmējam, un (b) šis tiesību pārņēmējs piekrīt ievērot visus šeit minētos nosacījumus.
- (6) Jums nav tiesību dekompilēt, dekonstruēt, izjaukt vai kā citādi reducēt PROGRAMMATŪRAS kodu cilvēkam lasāmā formā.
- (7) Jums nav tiesību PROGRAMMATŪRU modificēt, adaptēt, tulkot, iznomāt, irēt vai aizdot, kā arī nav tiesību veidot atvasinātus darbus, pamatojoties uz PROGRAMMATŪRU.
- (8) Jums nav tiesību PROGRAMMATŪRU noņemt no IZSTRĀDĀJUMA vai veidot atsevišķas tās kopijas.
- (9) PROGRAMMATŪRAS cilvēkam lasāmā daļa (pirmkods) nav licencēts jums.

Neatkarīgi no iepriekš aprakstītajiem nosacījumiem no (1) līdz (9), šis IZSTRĀDĀJUMS ietver trešo personu programmatūras moduļus, kas ir iekļauti citos licences nosacījumos, un uz šiem programmatūras moduļiem attiecas citi licences nosacījumi. Lūdzu, skatiet šos citus trešo personu programmatūras moduļu licences nosacījumus, kas ir aprakstīti atbilstošā IZSTRĀDĀJUMA rokasgrāmatas pielikumā. Šī rokasgrāmata ir pieejama vietnē <http://canon.com/oip-manual>.

Ja lietojat IZSTRĀDĀJUMU, tiek uzskatīts, ka esat piekritis visiem piemērojamajiem licences nosacījumiem. Ja nepiekrītat šiem licences nosacījumiem, lūdzu, sazinieties ar savu apkalpošanas pārstāvi.

V_170323

Pradėti naudoti įrenginį

Įrenginys

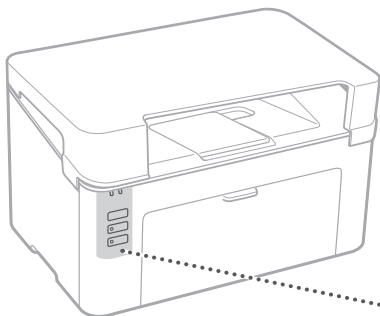

Mygtukai ir indikatoriai

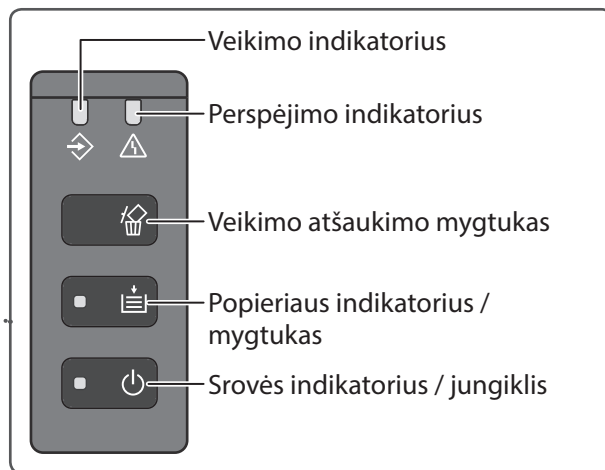

Printer Status Window



Printer Status Window galite matyti spausdintuvo būseną, atlikti programos funkcijas, nustatyti spausdintuvo pasirinkimus ir taip toliau.

Paiškinimas

➡ Pagalba: Printer Status Window



Spausdinimas

1. Atidarykite spausdinti skirtą dokumentą ir pasirinkite programos spausdinimo funkciją.
2. Pasirinkite įrenginiui skirtą spausdintuvo tvarkyklę, po to – [Preferences] (Nuostatos) arba [Properties] (Ypatybės).
3. Nurodykite popieriaus dydį.
4. Nurodykite popieriaus šaltinį ir popieriaus tipą.
5. Nurodykite reikiamus spausdintuvo nustatymus.
6. Pasirinkite [OK] (Gerai).
7. Pasirinkite [Print] (Spausdinti) arba [OK] (Gerai).

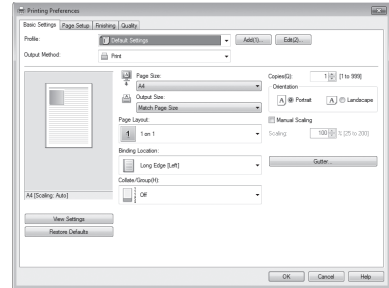

Naudingi spausdinimo nustatymai

- N ties 1
- Spausdinimas rūšiuojant
- Plakato spausdinimas

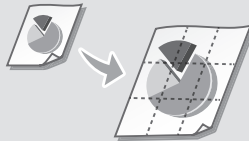

Paiškinimas

➔ "Spausdinimas" vartotojo instrukcijoje

Popieriaus įdėjimas

Paiškinimas

➔ "Popieriaus įdėjimas" vartotojo instrukcijoje

Stalčiaus įdėjimas

1 Atidarykite stalčių.

2

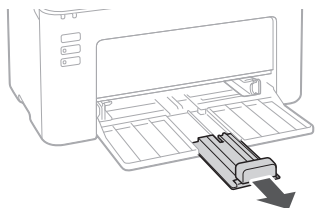
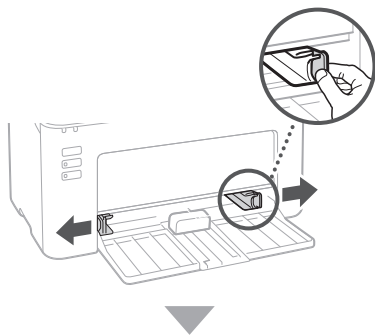

3

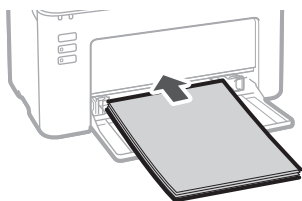

4

Neviršykite
rekomenduojamo
popieriaus įkrovos
kiekio.

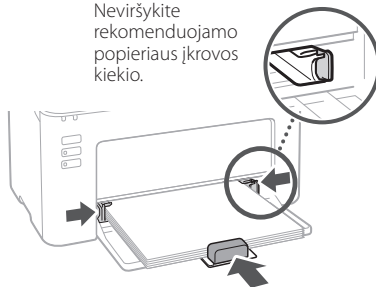

5 Ant stalčiaus uždėkite dangtį.

Jei iškilo problema

Paiškinimas

➔ "Priežiūra" ir "Trikčių šalinimas" vartotojo instrukcijoje

Atrodo, kad įrenginys neveikia

Patikrinkite šiuos dalykus.

- Ar srovė įjungta?
- Ar įrenginys nėra miego būsenoje?

Jei srovės indikatorius nedega, paspauskite maitinimo jungiklį.

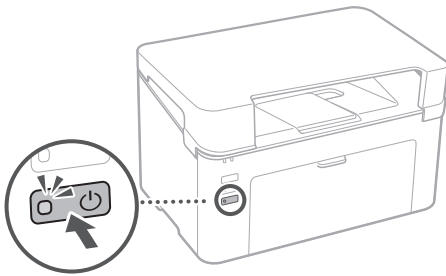

- Ar laidas prijungtas tinkamai?

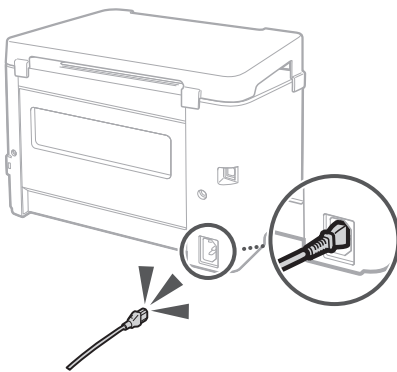

Ji problema išliko, skaitykite vartotojo instrukciją.

Užstrigo popierius

Išimkite užstrigusį popierių vadovaudamiesi Printer Status Window rodama informacija.

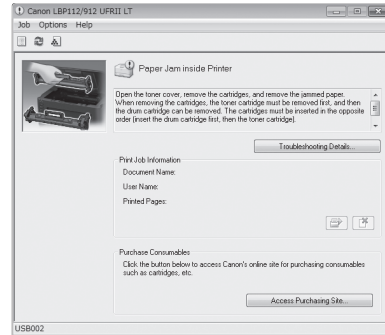

Keičiamų medžiagų pakeitimas

Pakeiskite keičiamas medžiagas vadovaudamiesi Printer Status Window rodama informacija.

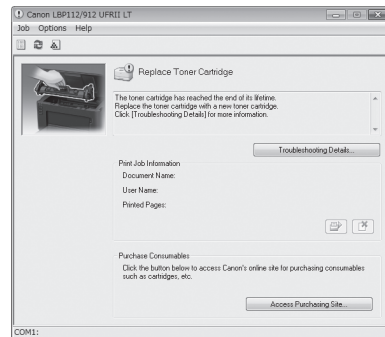

Keičiamų medžiagų modelio numeris

- Canon Toner Cartridge 047
- Canon Drum Cartridge 049

Priedas

Svarbūs saugos nurodymai

Šiame vadove aprašomi tik perspėjimai ir įspėjimai dėl diegimo ir maitinimo šaltinio. Būtinai perskaitykite "Svarbius saugos nurodymus", taip pat išdėstytus vartotojo instrukcijoje.

⚠️ ĮSPĖJIMAS

Reiškia įspėjimą dėl veiksmų, galinčių sukelti žmonių mirtį ar sužeidimus, jei tie veiksmai bus atliekami netinkamai. Norėdami naudotis įrenginiu saugiai, visuomet atkreipkite dėmesį į šiuos įspėjimus.

⚠️ DĖMESIO

Reiškia perspėjimą dėl veiksmų, galinčių sukelti žmonių sužeidimus, jei tie veiksmai bus atliekami netinkamai. Norėdami naudotis įrenginiu saugiai, visuomet atkreipkite dėmesį į šiuos perspėjimus.

🔍 SVARBU

Nurodo eksploataavimo reikalavimus ir apribojimus. Būtinai perskaitykite šiuos nurodymus, jei norite tinkamai valdyti įrenginį ir išvengti žalos įrenginiui ar nuosavybei.

Įrengimas

Norėdami naudotis įrenginiu saugiai ir patogiai, atidžiai perskaitykite šiuos atsargumo nurodymus, ir jį įrenkite tinkamoje vietoje.

⚠️ ĮSPĖJIMAS

Neįrenkite įrenginio vietoje, kur gali kilti gaisras ar nukristi elektros srovė

- Vietoje, kur vėdinimo angos yra uždengtos (per arti sienų, lovos, sofos, kilimų ar panašių daiktų)
- Drėgnoje ar dulkečioje vietoje
- Tiesioginėje saulės šviesoje ar lauke
- Vietoje, kurioje aukšta temperatūra
- Vietoje, kurioje gali būti atvira liepsna
- Greta alkoholio, dažų skiediklių ar kitų lengvai užsiliepsnojančių medžiagų

Kiti įspėjimai

- Nejunkite nepatvirtintų laidų prie šio įrenginio. Tai gali sukelti gaisrą arba elektros šoką.
- Nedėkite ant įrenginio vėrinčių ar kitų metalinių daiktų, taip pat indų su skysčiu. Jei pašalinė medžiaga susilies su elektrinėmis dalimis įrenginio viduje, tai gali sukelti gaisrą arba elektros šoką.
- Jei kokia nors pašalinė medžiaga įkristų į šio įrenginio vidų, ištraukite elektros laido kištuką iš lizdo ir susisiekite su vietiniu įgaliotu Canon platintoju.

⚠️ DĖMESIO

Neįrenkite šiose vietose

Kur įrenginys gali nuvirtinti ar nukristi ir sužaloti žmones.

- Jei vieta nestabili
- Vietoje, kurioje galimos vibracijos

Kiti perspėjimai

- Nešdami šį įrenginį, vadovaukitės pateiktomis instrukcijomis. Nešant netinkamai, jis gali nukristi ir sužeisti žmones.
- Įrenginio diegimo metu būkite atsargūs, kad jūsų rankos nepatektų tarp įrenginio ir grindų ar sienų. Jei taip atsitiks, galite susižeisti.

Venkite menkai vėdinamų vietų

Normaliai naudojant šį įrenginį jis generuoja nedidelį ozono ir kitų išlakų kiekį. Šios išlakos nėra pavojingos sveikatai. Tačiau poveikis gali būti pastebimas naudojant ilgai ar daug spausdinant menkai vėdinamose patalpose. Siekiant užtikrinti patogią darbo aplinką, rekomenduojama patalpą, kurioje veikia įrenginys, tinkamai vėdinti. Taip pat stenkitės neįrengti vietoje, kuriose įrenginio išlakos darytų poveikį žmonėms.

Maitinimo šaltinis

⚠️ ĮSPĖJIMAS

- Naudokite tik tokį maitinimo šaltinį, kuris atitinka nurodytus įtampas reikalavimus. Jei nesilaikysite šio reikalavimo, gali kilti gaisras arba galite patirti elektros šoką.
- Nenaudokite kitokių elektros laidų, nei pridėtas, nes tai gali sukelti gaisrą arba elektros šoką.
- Pridedamas elektros laidas yra skirtas naudoti su šiuo įrenginiu. Nejunkite šio elektros laido prie kitų įrenginių.
- Nemėginkite keisti, traukti, prievarta lenkti ar atlikti kitų veiksmų, kurie gali pakenkti elektros laidui. Nedėkite sunkių daiktų ant elektros laido. Elektros laido pažeidimas gali sukelti gaisrą arba elektros šoką.
- Nekiškite ir netraukite laido kištuko šlapiomis rankomis, tai gali sukelti gaisrą arba elektros šoką.
- Su šiuo įrenginiu nenaudokite ilgintuvų ar šakotuvų. Tai gali sukelti gaisrą arba elektros šoką.
- Nevyniokite elektros laido ir nesuriškite jo į mazgą, nes tai gali sukelti gaisrą arba elektros šoką.
- Kištuką į kintamosios srovės lizdą įkiškite iki galo. Jei nesilaikysite šio reikalavimo, gali kilti gaisras arba galite patirti elektros šoką.
- Žaibavimo metu visiškai ištraukite kištuką iš lizdo. Jei nesilaikysite šio reikalavimo, gali kilti gaisras, galite patirti elektros šoką arba gali būti padaryta žala įrenginiui.
- Įsitinkinkite, kad elektros tiekimas įrenginiui yra saugus, jo įtampa pastovi.
- Laikykite elektros laidą toliau nuo karščio šaltinių, to nedarant gali išsilydyti elektros laido apvalkalas, o tai gali sukelti gaisrą arba elektros šoką.

Venkite tokių situacijų:

Jei pernelyg tempiami jungiamoji elektros laido dalis, tai gali pažeisti elektros laidą arba gali atsijungti įrenginio viduje esantys laidai. Tai gali sukelti gaisrą.

- Dažnai prijungti ar atjungti elektros laidą.
- Užkliūti už elektros laido.
- Jei elektros laidas sulenktas prie sujungimo, nuolatinis spaudimas tenka kištukiniams lizdams ar sujungimo vietai.
- Nenaudokite per didelės jėgos kištukui.

⚠️ DĖMESIO

Įrenkite įrenginį greta maitinimo lizdo ir palikite pakankamai vietos aplink kištuką, kad nenumatytu atveju jį būtų galima lengvai ištraukti.

Tvarkymas

⚠️ DĖMESIO

Lazerių sauga

Patvirtinama, kad šis produktas yra 1 klasės (Class 1) lazerinis produktas IEC60825-1:2014 ir EN60825-1:2014.

CLASS 1 LASER PRODUCT
LASER KLASSE 1
APPAREIL À LASER DE CLASSE 1

APPARECCHIO LASER DI CLASSE 1
PRODUCTO LÁSER DE CLASE 1
APARELHO A LASER DE CLASSE 1
LUOKAN 1 LASER-TUOTE
LASERPRODUKT KLASS 1

Lazerio spindulys gali būti kenksmingas žmogaus kūnui. Kadangi šio produkto viduje išskiriama radiacija yra visiškai uždaryta apsauginiame apvalkale ir išoriniais gaubtais, lazerio spindulys negali sklirti iš įrenginio jokiu jo veikimo etapu. Perskaitykite tolimesnes pastabas ir saugos instrukcijas.

- Niekuoomet neatidarykite gaubtų, išskyrus tuos, kurie nurodyti įrenginio instrukcijoje.
- Jei lazerio spindulys patektų į išorę ir jums į akis, tai gali sužeisti jūsų akis.
- Kitoks nei šioje instrukcijoje numatytas valdymas, tikslinimas ir procedūrų naudojimas gali sukelti pavojingą radiacijos spinduliuotę.

Lazerių saugos ženklas

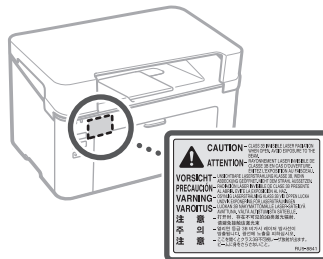

Su sauga susiję simboliai

- | Maitinimo jungiklis: pozicija "JUNGTAS"
- Maitinimo jungiklis: pozicija "IŠJUNGTAS"
- ⏻ Maitinimo jungiklis: pozicija "BUDĖJIMAS"
- ⓘ Paspaudžiamasis jungiklis: "JUNGTA" / "IŠJUNGTA"
- 🔌 Apsauginis įžeminimo terminalas
- ⚠️ Viduje pavojinga įtampa. Neatidarykite gaubtų, nebent būtų nurodyta.
- ⚠️ DĖMESIO! Karštas paviršius. Nelieskite.
- 📦 II klasės (Class II) įranga
- ⚠️ Judančios dalys: Nelieskite judančių dalių
- ⚠️ DĖMESIO! Galimas elektros šokas. Ištraukite visus elektros kištukus iš elektros lizdo.
- ⚠️ Įrenginys turi aštrių briaunų. Nelieskite prie aštrių briaunų.
- Kai kurie pirmiau nurodyti simboliai gali būti nepatvirtinti, priklausomai nuo produkto.

Keičiamos medžiagos

⚠️ ĮSPĖJIMAS

Nemeskite panaudotų dažų kasečių į atvirą liepsną. Taip pat nesaugokite dažų kasečių ar popieriaus vietoje, kurioje galima atvira liepsna. Nuo to gali užsidegti dažai arba popierius ir sukelti nudegimus arba gaisrą.

Pastaba

Produkto pavadinimas

Pagal saugos taisykles reikalaujama, kad produkto pavadinimas būtų užregistruotas. Kai kuriuose regionuose, kur produktas parduodamas, gali būti registruojamas šis (šie) vardas (vardai) skliausteliuose ().

LBP112 (F173000)

EK direktyvos elektromagnetinio suderinamumo (EMS) reikalavimai

Ši įranga atitinka pagrindinius EK direktyvos EMS reikalavimus. Pareiškiami, kad šis produktas atitinka EK direktyvos EMS reikalavimus nominaliai įėjgai 230 V, 50 Hz, nors vertinta šio produkto įėjga yra nuo 220 V iki 240 V, 50/60 Hz. Siekiant atitikti EK direktyvos EMS reikalavimus, būtina naudoti apsauginį kabelį.

ES EEJA direktyva

Jūs galite peržiūrėti EEJA direktyvos informaciją naujausioje vartotojo instrukcijoje (HTML vadove) Canon tinklalapyje (canon.com/oip-manual).

Atsakomybės apribojimas

- Šiame dokumente esanti informacija gali būti pakeista be įspėjimo.
- CANON INC. NETEIKIA JOKIŲ GARANTIŲ DĖL ŠIOS MEDŽIAGOS, NEI TIESIOGINIŲ, NEI NUMANOMŲ, IŠSKYRUS KAIP NURODYTA ČIA, ĮSKAITANT (BE APRIBOJIMŲ) GARANTIJAS DĖL RINKODAROS IR PREKYBOS TINKAMUMO, TINKAMUMO KONKREČIAM TIKSLUI ARBA TEISIŲ PAŽEIDIMO NEBUVIMO. CANON INC. NĖRA ATSAKINGA UŽ JOKIO POBŪDŽIO TIESIOGINĖ, NETIESIOGINĖ AR PASEKMINE ŽALĄ AR PATIRTUS NUOTOLIUS AR IŠLAIDAS, KILIUSIUS DĖL ŠIOS MEDŽIAGOS NAUDOJIMO.

Apie šį vadovą

Prekės ženklai

Mac yra Apple Inc. prekės ženklas. Microsoft, Windows, Windows Vista, Windows Server, Internet Explorer, Excel ir PowerPoint yra arba registruoti prekės ženklai, arba Microsoft Corporation Jungtinėse valstijose ir (arba) kitose šalyse priklausantys prekės ženklai. Kiti paminėti produktai ar įmonių pavadinimai yra jų atitinkamų savininkų prekės ženklai.

Trečiųjų šalių programinė įranga

Šis Canon produktas ("PRODUKTAS") apima trečiųjų šalių programinės įrangos modulius. Šių programinės įrangos modulių naudojimas ir platinimas, įskaitant jų atnaujinimą (bendrai vadinama "PROGRAMINE ĮRANGA"), reglamentuojamas toliau nurodytų licencijos sąlygų nuo (1) iki (9).

- (1) Jūs sutinkate, kad laikysitės visų atitinkamų šalių taikomų eksporto kontrolės įstatymų, apribojimų ir taisyklių, jei PRODUKTAS, įskaitant PROGRAMINĘ ĮRANGĄ, būtų atgabentas, perkeltas ar eksportuotas į vieną iš tų šalių.

- (2) PROGRAMINĖS ĮRANGOS teisių turėtojai išlaiko savo teises į nuosavybę ir intelektualines nuosavybės teises PROGRAMINEI ĮRANGAI ir dėl jos. Jei aiškiai nenustatyta kitaip, PROGRAMINĖS ĮRANGOS teisių turėtojai jums neperduoda ir nesuteikia jokių licencijų ar teisių, išreikštų ar numanomų, į PROGRAMINĖS ĮRANGOS teisių turėtojų intelektualinę nuosavybę.
- (3) PROGRAMINĘ ĮRANGĄ galite naudoti tik naudodami PRODUKTĄ.
- (4) Negalite priskirti, sublicncijuoti, reklamuoti, platinti ar perduoti PROGRAMINĖS ĮRANGOS jokiai trečiajai šaliai be PROGRAMINĖS ĮRANGOS teisių turėtojų išankstinio raštiško sutikimo.
- (5) Nepaisant to, jūs galite perduoti PROGRAMINĘ ĮRANGĄ tik jei (a) jūs perduodate visas savo teises į PRODUKTĄ ir visas teises ir pareigas atsižvelgiant į licencijos sąlygas gavėjui ir (b) toks gavėjas sutinka būti sąistomas visų šių sąlygų.
- (6) Jūs negalite dekompiuoti, pasitelkti atvirktinės inžinerijos, išrinkti ar kitaip pakeisti PROGRAMINĖS ĮRANGOS kodo į žmogui suprantamą formą.
- (7) Jūs negalite modifikuoti, pritaikyti, versti, išnuomoti ar paskolinti PROGRAMINĖS ĮRANGOS ar sukurti išvestinių darbų PROGRAMINĖS ĮRANGOS pagrindu.
- (8) Jūs neturite teisės pašalinti ar sukurti papildomų PROGRAMINĖS ĮRANGOS kopijų iš PRODUKTO.
- (9) Žmogui suprantama PROGRAMINĖS ĮRANGOS dalis (pradinis kodas) nėra licencijuota jums.

Nepaisant anksčiau pateiktų nuostatų (1) – (9), PRODUKTAS apima prie trečiųjų šalių programinės įrangos modulių pridėtas licencijų nuostatas, ir šie programinės įrangos moduliai reglamentuojami tų nuostatų. Prašome vadovautis kitų licencijų nuostatomis dėl trečiųjų šalių programinės įrangos modulių, kaip aprašyta atitinkamo PRODUKTO vadovo priede. Šį vadovą galima rasti <http://canon.com/oip-manual>.

Laikoma, kad naudodami šį PRODUKTĄ jūs sutinkate su visomis taikomomis licencijos sąlygomis. Jei nesutinkate su šiomis licencijos sąlygomis, prašome susisiekti su jus aptarnaujančiu atstovu.

V_170323

Seadme kasutamise alustamine

Seade

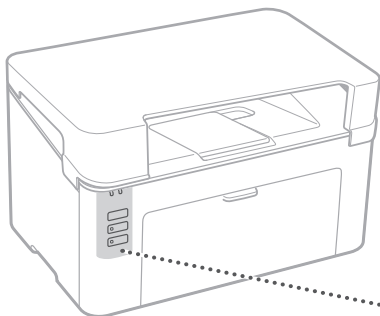

Klahvid ja näidikud

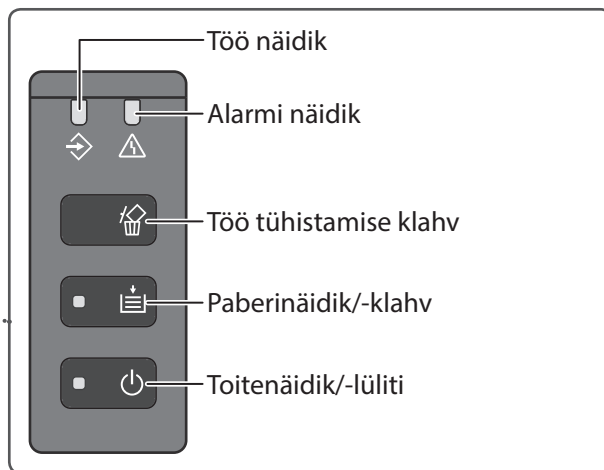

Printer Status Window



Aknas Printer Status Window saate vaadata printeri olekut, kasutada utiliitide funktsioone, määrata printeriseadme sätteid jms.

Üksikasjalikku teavet
vaadake kasutusjuhendi
jaotisest

 Printer Status Window abi



Printimine

1. Avage prinditav dokument ja valige rakenduse prindifunktsioon.
2. Valige seadme printeridraiver ja valige [Preferences] (Eelistused) või [Properties] (Atribuudid).
3. Määrake paberi suurus.
4. Määrake paberiallikas ja paberi tüüp.
5. Määrake vajaduse järgi printimissätteid.
6. Valige [OK].
7. Valige [Print] (Prindi) või [OK].

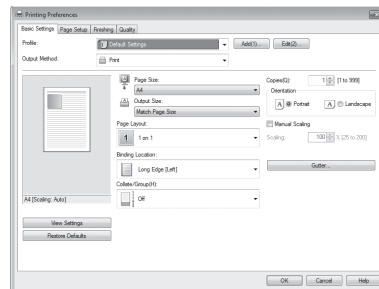

Üksikasjalikku teavet vaadake kasutusjuhendi jaotisest

➔ "Printimine"

Kasulikud printimissätteid

- N paanitud 1-le
- Eksemplarhaaval printimine
- Plakati printimine

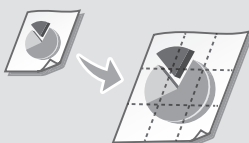

Paberi asetamine

Üksikasjalikku teavet vaadake kasutusjuhendi jaotisest

➡ "Paberi asetamine"

Paberi sahtlisse asetamine

1 Avage paberisahtel.

2

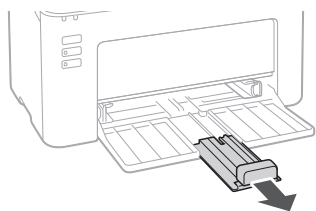
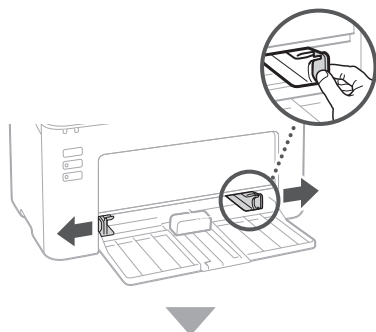

3

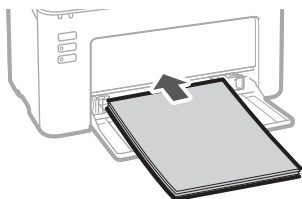

4

Paberivirn peab jääma laadimisjuhikute piiridesse.

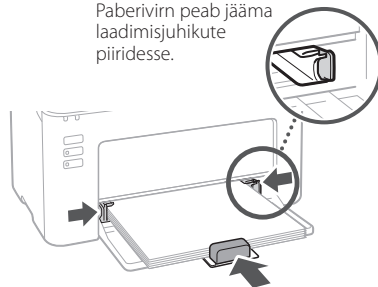

5 Pange sahtlile kate.

Mida teha probleemi korral?

Üksikasjalikku teavet vaadake kasutusjuhendi jaotistest

➔ "Hooldus" ja "Tõrkeotsing"

Seade ei paista töötavat

Kontrollige järgmist.

- Kas toide on SEES?
- Ega seade pole unerežiimis?

Kui toitenäidik ei põle, vajutage toitelülitit.

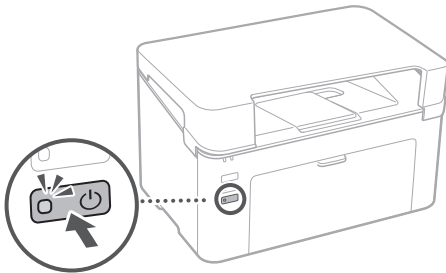

- Kas toitejuhe on õigesti ühendatud?

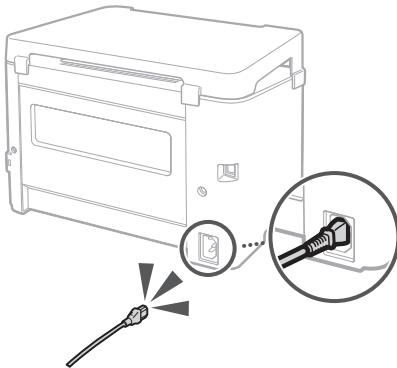

Kui probleem ei lahene, vaadake kasutusjuhendit.

Tekkis paberiummistus

Eemaldage paberiummistus aknas Printer Status Window kuvatud sõnumi kohaselt.



Tarvikute asendamine

Asendage tarvikud aknas Printer Status Window kuvatud sõnumi kohaselt.

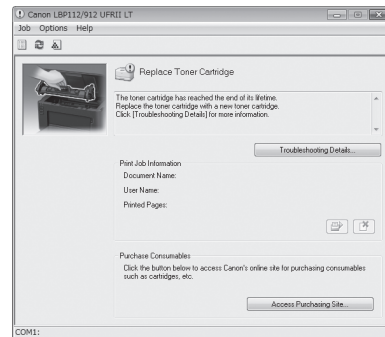

Asendatava tarviku mudelinumber

- Canon Toner Cartridge 047
- Canon Drum Cartridge 049

Lisa

Olulised ohutusnõuded

See juhend kirjeldab ainult paigaldamise ja toitega seotud hoiatusi ning ettevaatusabinõusid. Lugege kindlasti kasutusjuhendi jaotist "Olulised ohutusnõuded".

⚠ HOIATUS

Hoiatus toimingu puhul, mille valesti tegemise korral võib tagajärjeks olla surm või kehavigastus. Seadme ohutuks kasutamiseks järgige alati selliseid hoiatusi.

⚠ ETTEVAATUST

Tähis toimingu puhul, mille valesti tegemise korral võib tagajärjeks olla kehavigastus. Seadme ohutuks kasutamiseks järgige alati selliseid hoiatusi.

🔑 TÄHTIS

Tähistab kasutusnõudeid ja -piiranguid. Seade õigeks kasutamiseks ja seadme või vara kahjustamise vältimiseks lugege selliseid jaotiseid tähelepanelikult.

Paigaldamine

Seadme ohutuks ja mugavaks kasutamiseks lugege tähelepanelikult järgimisi hoiatusi ning paigaldage seade sobivasse asukohta.

⚠ HOIATUS

Ärge paigaldage asukohta, kus see võib põhjustada tulekahju või elektrilöögi

- Asukoht, kus õhuavad on blokeeritud (liiga lähedal seintele, voodile, diivanile, vaibale või sarnasele objektile)
- Niiske või tolmune asukoht
- Asukoht, mis on otsese päikesevalguse käes või õues
- Asukoht, kus võib esineda kõrgeid temperatuure
- Asukoht, kus on lahtine leek
- Alkoholi, värvilahusti või muu tuleohtliku aine lähedale

Muud hoiatused

- Ärge ühendage seadmega heaks kiitmata juhtmeid. Muidu võib tagajärjeks olla tulekahju või elektrilöögi.
- Ärge asetage seadmele kaelakeesid või muid metallesemeid ega vedelikuga täidetud mahuteid. Kui seadme sisemuses olevad elektriosad puutuvad kokku kõrvaliste ainetega, võib see põhjustada tulekahju või elektrilöögi.
- Kui kõrvaline aine satub seadmesse, eraldage toitepistik vahelduvvooluvõrgust ja võtke ühendust Canoni kohaliku volitatud edasimüüjaga.

⚠ ETTEVAATUST

Ärge paigaldage seadet järgmistesse kohtadesse

Seade võib maha kukkuda ja põhjustada vigastusi.

- Ebakindel pind
- Koht, kus esineb vibratsioone

Muud ettevaatusabinõud

- Seadme kandmisel järgige selle juhendi suuniseid. Vale kandmise korral võib seade maha kukkuda ja põhjustada vigastusi.
- Seadme paigaldamisel olge ettevaatlik, et käed ei jääks seadme ja pörandi või seinte vahele. Muidu võite ennast vigastada.

Vältige halva ventilatsiooniga asukohti

Tavalise kasutuse ajal tekitab seade vähesel määral osooni ja muid heitmeid. Need heitmeid ei ole tervisele kahjulikud. Kuid halva ventilatsiooniga ruumis võivad need pikaajalise kasutuse või pikema kestusega töö ajal märgatavad olla. Mugava töökeskkonna säilitamiseks on soovitatav, et ruum, kus seadet kasutatakse, oleks asjakohaselt ventileeritud. Vältige ka asukohti, kus inimesed võivad seadme emissioonidega kokku puutuda.

Toiteallikas

⚠ HOIATUS

- Kasutage ainult sellist toiteallikat, mis vastab ettenähtud pingenoetele. Muidu võib tagajärjeks olla tulekahju või elektrilöögi.
- Ärge kasutage muid toitejuhtmeid, kui seadmega kaasas olnud juhtmed, sest muidu võib tagajärjeks olla tulekahju või elektrilöögi.
- Kaasasolev toitejuhe on mõeldud selle seadmega kasutamiseks. Ärge ühendage toitejuhet teiste seadmetega.
- Ärge muutke, tõmmake ega painutage toitejuhet tugevalt ega tehke midagi muud, mis võib juhet kahjustada. Ärge asetage toitejuhtmele raskeid esemeid. Toitejuhtme kahjustumisel võib tagajärjeks olla tulekahju või elektrilöögi.
- Ärge paigaldage ega eemaldage toitejuhet märgade kätega, sest muidu võib tagajärjeks olla elektrilöögi.
- Ärge kasutage seadmega pikendusjuhtmeid ega mitmikpistikupesaid. Muidu võib tagajärjeks olla tulekahju või elektrilöögi.
- Ärge mähkige toitejuhet ega siduge seda sõlme, sest muidu võib tagajärjeks olla tulekahju või elektrilöögi.
- Sisestage toitejuhtme pistik täielikult vahelduvvooluvõrgu pistikupesasse. Muidu võib tagajärjeks olla tulekahju või elektrilöögi.
- Äikese ajal eemaldage toitepistik täielikult vahelduvvooluvõrgu pistikupesast. Muidu võib tagajärjeks olla tulekahju, elektrilöögi või seadme kahjustamine.
- Veenduge, et seadme toiteallikas oleks turvaline ja stabiilse pingega.
- Hoidke toitejuhe eemal kuumuseallikatest, muidu võib toitejuhtme kate sulada, mille tagajärjeks võib olla tulekahju või elektrilöögi.

Vältige järgmiseid olukordi.

Kui toitejuhtme ühendusosale avaldatakse liigset survet, võib see kahjustada toitejuhet ja seadme sees olevad juhtmed võivad lahti tulla. See võib põhjustada tulekahju.

- Toitejuhtme sagedas ühendamine ja eemaldamine.
- Toitejuhtme taha komistamine.
- Toitepistik on ühenduskoha lähedal painutatud ja elektripistik või ühenduskoht on pideva surve all.
- Liigse jõu rakendamine toitepistikule.

⚠ ETTEVAATUST

Paigaldage seade elektripistiku lähedale ja jätke toitepistiku ümber piisavalt ruumi, et selle saaks hädaolukorras hõlpsalt eemaldada.

Käsitsemine

⚠ ETTEVAATUST

Laseri ohutus

See toode on standardide IEC60825-1:2014 ja EN60825-1:2014 kohaselt 1. klassi lasertoode.

CLASS 1 LASER PRODUCT
LASER KLASSE 1
APPAREIL À LASER DE CLASSE 1
APPARECCHIO LASER DI CLASSE 1

PRODUCTO LÁSER DE CLASE 1
APARELHO A LASER DE CLASSE 1
LUOKAN 1 LASER-TUOTE
LASERPRODUKT KLASS 1

Laserkiir võib inimese kehale kahjulik olla. Kuna toote sisemuses eraldub laserkiirgus on täielikult suletud kaitsvate katete ning väliste kaante alla, ei saa laserkiir mitte ühegi kasutusfaasi ajal seadmest välja pääseda. Lugege järgmiseid ohutusega seotud märkuseid ja suuniseid.

- Ärge avage kunagi muid katteid, kui neid, mille kohta on juhised selle seadme kasutusjuhendites.
- Kui laserkiir peaks seadmest välja kiirgama ja silma sattuma, võib kokkupuude laserkiirga silma kahjustada.
- Kui kasutate selliseid juhtüksuseid, reguleerimisvälkuid või protseduure, mida pole selles juhendis nimetatud, võib tagajärjeks olla ohtlik kokkupuude laserkiirgusega.

Laserohutuse tilt

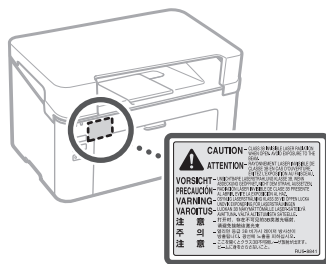

Ohutusega seotud sümbolid

- | Toitelüliti: asend "SEES"
- Toitelüliti: asend "VÄLJAS"
- ⏻ Toitelüliti: asend "OOTEREŽIIM"
- ⓘ Surulüliti: ■ "SEES" ■ "VÄLJAS"
- ⏚ Kaitsev maandusklemm
- ⚠ Sees on ohtlik pinge. Ärge avage katteid, kui selleks pole antud juhiseid.
- ⚠ ETTEVAATUST! Kuum pind. Ärge puutuge.
- ☐ II klassi seade
- ⚠ Liikuvad osad: hoidke kehaosad eemal liikuvatest osadest
- ⚠ ETTEVAATUST! Elektrilöögi oht. Eemaldage kõik toitepistikud pistikupesadest.
- ⚠ Teravad servad: hoidke kehaosad eemal teravatest servadest.
- Tootest olenevalt ei pruugi seadmele olla paigaldatud kõiki ülaltoodud sümboleid.

Tarvikud

⚠ HOIATUS

Ärge põletage kasutatud toonerikassette. Ärge hoidke toonerikassette või paberit kohas, kus need võivad puutuda kokku lahtise leegiga. Muidu võib tooner või paber süttida ja põhjustada põletusi või tulekahju.

Teatis

Toote nimi

Ohutuseeskirjad nõuavad toote nime registreerimist.

Mõnes piirkonnas, kus seda toodet müüakse, võib registreerida järgmise(d) sulgudes () oleva(d) nime(d).

LBP112 (F173000)

EÜ direktiivi EMÜ nõuded

See seade vastab EÜ direktiivi põhilistele elektromagnetilise ühilduvuse nõuetele. Kinnitame, et see toode vastab nimitoitepingele 230 V / 50 Hz korral EÜ direktiivi EMC nõuetele, kuigi toote lubatud pingevahemik on 220–240 V / 50/60 Hz. EÜ direktiivi EMC nõuete järgimiseks tuleb kasutada varjestatud kaableid.

ELi elektri- ja elektroonikaseadmetest tekkinud jätmete (elektroonikaromude) direktiiv

Elektri- ja elektroonikaseadmetest tekkinud jätmete (elektroonikaromude) direktiivi teabe leiata värskeimast kasutusjuhendist (HTML juhend) Canoni veebisaidilt (canon.com/oip-manual).

Lahtiütused

- Selles dokumendis toodud teave võib etteaatamata muutuda.
- CANON INC. EI ANNA SELLE MATERJALI KOHTA ÜHTEGI EI OTSEST EGA KAUDSET GARANTIID (VA KÄESOLEVAS DOKUMENDIS SISALDUVAD GARANTIID), SH ILMA PIIRANGUTETA GARANTIID KAUBASTATAVUSE, KONKREETSEKS EESMÄRGIKS SOBIVUSE VÕI MITTERIKKUMISE KOHTA. CANON INC. EI VASTUTA ÜHEGI OTSESE, JUHUSLIKU VÕI KAUDSE KAHJU EEST EGA KADUDE VÕI KULUDE EEST, MIS TULENEVAD SELLE MATERJALI KASUTAMISEST.

- (2) TARKVARA õiguste omanikele jäävad kõik TARKVARAGA seotud omandi ja intellektuaalomandi õigused. TARKVARA õiguste omanik ei kanna üle ega anna teile ei otseselt ega kaudselt mis tahes litsentse ega õigusi TARKVARA õiguste omanike intellektuaalsele omandile, välja arvatud nendes tingimustes selgesõnaliselt väljendatud juhtudel.
- (3) Võite kasutada TARKVARA ainult koos TOOTEGA.
- (4) Te ei tohi TARKVARA kolmandatele isikutele edastada, all-litsentseerida, turustada, levitada ega üle kanda ilma TARKVARA õiguste omaniku eelneva kirjaliku loata.
- (5) Eespool esitatut arvesse võtmata tohib TARKVARA üle kanda ainult juhul, kui (a) annate kõik õigused TOOTELE ja loetletud litsentsitingimustes esitatud kõik õigused ja kohustused üle ülevõtjale ja (b) see ülevõtja nõustub kõiki neid tingimusi järgima.
- (6) TARKVARA koodi ei tohi dekompileerida, pöördprojekteerida, osadeks lahutada ega muul viisil inimloetavale kujule teisendada.
- (7) TARKVARA ei tohi muuta, kohandada, tõlkida, rentida, liisida, laenata ega TARKVARA põhjal luua tuletatud teoseid.
- (8) Te ei või TARKVARA TOOTEST eraldada ega sellest eraldi koopiaid valmistada.
- (9) TARKVARA inimloetavat osa (lähtekood) teile ei litsentsita.

Punktides (1) kuni (9) esitatut arvesse võtmata hõlmab TOODE teiste tootjate tarkvaramooduleid koos muude litsentsitingimustega ning neile tarkvaramoodulitele rakenduvad muud litsentsitingimused. Muid litsentsitingimusi vaadake vastava TOOTE kasutusjuhendi lisa teiste tootjate tarkvaramoodulite muude litsentsitingimuste kirjeldustest. See juhend on saadaval aadressil <http://canon.com/oip-manual>.

TOOTE kasutamine kinnitab teie nõusolekut kohalduvate litsentsitingimustega. Kui te ei nõustu litsentsitingimustega, võtke ühendust teeninduse esindajaga.

Teave selle juhendi kohta

Kaubamärgid

Mac on ettevõtte Apple Inc. kaubamärk. Microsoft, Windows, Windows Vista, Windows Server, Internet Explorer, Excel ja PowerPoint on ettevõtte Microsoft Corporation registreeritud kaubamärgid või kaubamärgid Ameerika Ühendriikides ja/või teistes riikides. Muud käesolevas juhendis nimetatud toodete ja ettevõtete nimed võivad olla nende omanike kaubamärgid.

Kolmandate osapoolte tarkvara

See Canoni toode (edaspidi: TOODE) sisaldab kolmandate osapoolte tarkvaramooduleid. Nende tarkvaramoodulite kasutamisele ja levitamisele, sh selliste tarkvaramoodulite värskendustele (edaspidi ühiselt: TARKVARA) kehtivad allolevad litsentsitingimused (1) kuni (9).

- (1) Kui TOODE (sh TARKVARA) tarnitakse, viiakse või eksporditakse ükskõik millisesse riiki, nõustute järgima vastava riigi kohaldatavaid ekspordikontrolli seadusi, piiranguid ja määrusi.

V_170323

Et

Rozpoczęcie korzystania z urządzenia

Urządzenie

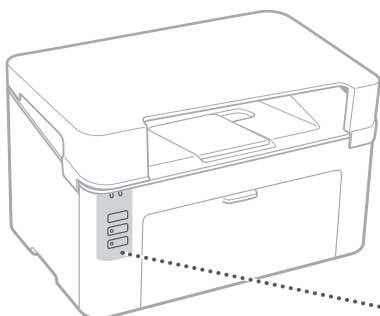

Przyciski i wskaźniki

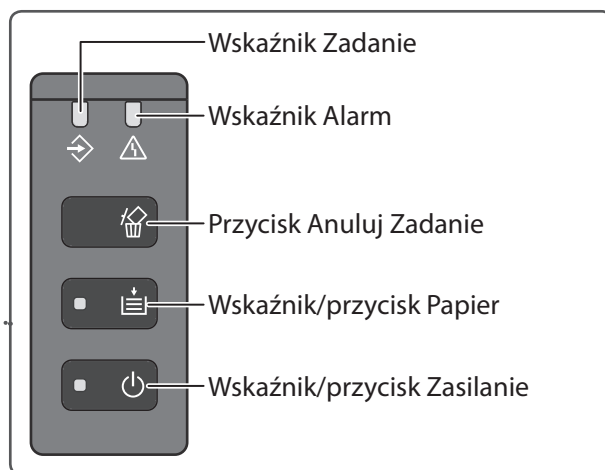

Okno stanu drukarki



Okno stanu drukarki umożliwia sprawdzanie stanu drukarki, wykonywanie funkcji narzędziowych, określanie ustawień modułu drukarki itp.

Szczegółowe informacje

 Pomoc Okna stanu drukarki



Drukowanie

1. Otwórz drukowany dokument i wybierz w aplikacji funkcję drukowania.
2. Wybierz odpowiedni sterownik dla urządzenia, a następnie wybierz [Preferencje] lub [Właściwości].
3. Określ rozmiar papieru.
4. Określ źródło i typ papieru.
5. Określ odpowiednie ustawienia wydruku.
6. Wybierz [OK].
7. Wybierz [Drukuj] lub [OK].

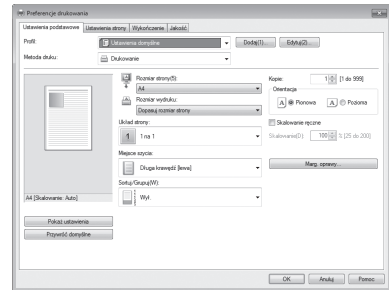

Przydatne ustawienia drukowania

- N na 1
- Drukowanie z sortowaniem stron
- Drukowanie plakatów

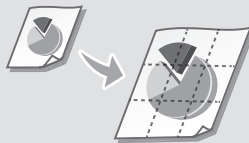

Szczegółowe informacje

➔ "Drukowanie" w Podręczniku użytkownika

Ładowanie papieru

Szczegółowe informacje

➔ "Ładowanie papieru" w Podręczniku użytkownika

Ładowanie papieru do szuflady

1 Otwórz szufladę.

2

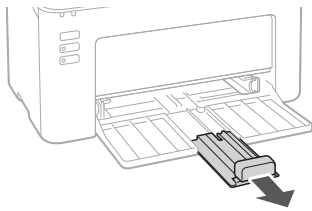
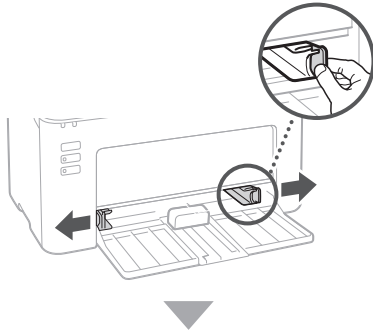

3

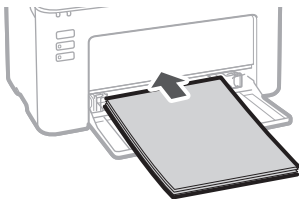

4

Stos papieru nie powinien przekraczać linii ogranicznika.



5 Przykryj szufladę pokrywą.

W razie problemów

Szczegółowe informacje

➔ "Konservacja" oraz "Rozwiązywanie problemów" w Podręczniku użytkownika

Urządzenie nie działa

Sprawdź następujące rzeczy.

- Czy zasilanie jest włączone?
- Czy urządzenie nie jest uśpione?

Jeśli wskaźnik zasilania nie świeci się, naciśnij włącznik zasilania.

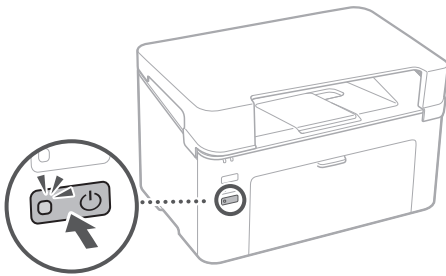

- Czy przewód zasilania jest podłączony prawidłowo?

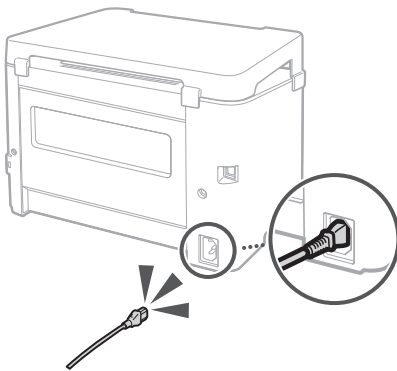

Jeśli problem dalej występuje, sprawdź informacje w Podręczniku użytkownika.

Nastąpiło zacięcie papieru

Aby usunąć zacięcie papieru, postępuj zgodnie z komunikatem wyświetlonym w Oknie stanu drukarki.

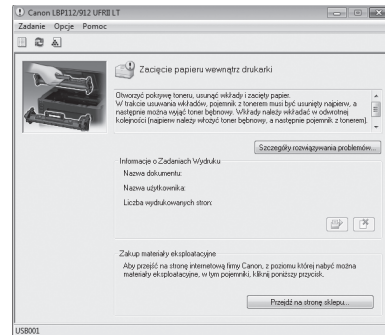

Wymiana materiałów eksploatacyjnych

Aby wymienić materiały eksploatacyjne, postępuj zgodnie z komunikatem wyświetlonym w Oknie stanu drukarki.

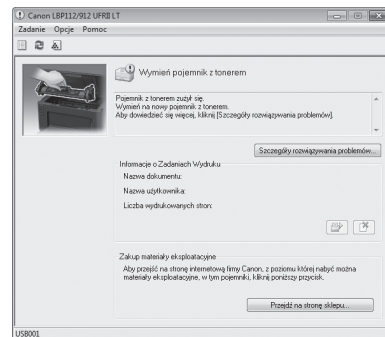

Numer modelu zamiennych materiałów eksploatacyjnych

- Canon Toner Cartridge 047
- Canon Drum Cartridge 049

Dodatek

Ważne instrukcje dotyczące bezpieczeństwa

Niniejsza instrukcja obsługi opisuje wyłączne ostrzeżenia i przestrogi dotyczące instalacji i źródła zasilania. Należy również przeczytać część "Ważne instrukcje dotyczące bezpieczeństwa" zawartą w Podręczniku użytkownika.

⚠️ OSTRZEŻENIE

Oznacza ostrzeżenie dotyczące czynności, których niewłaściwe wykonanie może doprowadzić do obrażeń ciała lub śmierci. Aby bezpiecznie korzystać z urządzenia, należy zawsze zwracać uwagę na te ostrzeżenia.

⚠️ PRZESTROGA

Oznacza przestrożę dotyczącą czynności, których niewłaściwe wykonanie może doprowadzić do obrażeń ciała. Aby bezpiecznie korzystać z urządzenia, należy zawsze zwracać uwagę na te przestrogi.

📌 WAŻNE

Oznacza wymagania lub ograniczenia. Należy zapoznać się z tymi elementami w celu prawidłowego korzystania z urządzenia i uniknięcia uszkodzeń tego urządzenia oraz mienia.

Instalacja

Aby bezpiecznie i wygodnie korzystać z urządzenia, należy dokładnie zapoznać się z poniższymi środkami ostrożności i zainstalować urządzenie w odpowiednim miejscu.

⚠️ OSTRZEŻENIE

Nie należy instalować urządzenia w miejscach, w których może dojść do pożaru lub porażenia prądem

- Miejsca, w których otwory wentylacyjne będą zasłonięte (zbyt blisko ścian, łóżek, kanap, dywanów lub podobnych obiektów)
- Miejsca wilgotne lub zakurzone
- Miejsca wystawione na bezpośrednie działanie słońca lub na zewnątrz pomieszczeń
- Miejsca, w których występują wysokie temperatury
- Miejsca wystawione na działanie otwartego ognia
- W pobliżu alkoholi, rozcieńczalników lub innych substancji łatwopalnych

Inne ostrzeżenia

- Do urządzenia nie należy podłączać kabli nieposiadających odpowiednich aprobat. Może to doprowadzić do pożaru lub porażenia prądem elektrycznym.
- Na urządzeniu nie należy umieszczać naszyjników ani żadnych innych elementów metalowych ani pojemników wypełnionych płynami. W przypadku kontaktu ciała obcych z częściami elektrycznymi wewnątrz urządzenia może dojść do pożaru lub porażenia prądem.
- Jeśli do urządzenia dostanie się ciało obce, należy wyjąć wtyczkę zasilającą z gniazda sieciowego i skontaktować się z autoryzowanym sprzedawcą produktów firmy Canon.

⚠️ PRZESTROGA

Nie należy instalować urządzenia w następujących miejscach

Urządzenie może przewrócić się, powodując obrażenia ciała.

- Miejsca niezapewniające stabilności
- Miejsca narażone na wibracje

Pozostałe środki ostrożności

- Podczas przenoszenia urządzenia należy przestrzegać instrukcji zawartych w tym podręczniku. Nieprawidłowo przenoszone urządzenie może upaść, powodując obrażenia.
- Podczas instalacji należy uważać, aby ręce nie dostały między urządzenie a podłogę lub ściany. Może to spowodować obrażenia.

Należy unikać miejsc o słabej wentylacji

Urządzenie podczas normalnej pracy wytwarza niewielkie ilości ozonu i innych gazów. Są to ilości nieszkodliwe dla zdrowia. Działanie ozonu i innych gazów może być jednak zauważalne podczas długotrwałego użytkowania lub w przypadku długich cykli produkcyjnych w pomieszczeniach o słabej wentylacji. Zaleca się, aby pomieszczenie, w którym pracuje urządzenie było odpowiednio wentylowane, co zapewni wygodne środowisko pracy. Należy również unikać lokalizacji, w których ludzie mogą być narażeni na gazy emitowane z urządzenia.

Źródło zasilania

⚠️ OSTRZEŻENIE

- Należy stosować wyłącznie zasilacz o parametrach napięcia zgodnych z określonymi wymaganiami. W przeciwnym wypadku może dojść do pożaru lub porażenia prądem elektrycznym.
- Należy używać wyłącznie przewodu dostarczonego wraz z urządzeniem — użycie innego przewodu może doprowadzić do pożaru lub porażenia prądem.
- Przewód zasilania dostarczony z urządzeniem jest przeznaczony wyłącznie do użytku z tym urządzeniem. Nie należy podłączać przewodu do innych urządzeń.
- Nie należy przerabiać, mocno wyginać oraz ciągnąć przewodu ani wykonywać jakichkolwiek czynności, które grożą jego uszkodzeniem. Nie należy kłaść ciężkich przedmiotów na przewodzie zasilania. Uszkodzenie przewodu zasilania grozi pożarem lub porażeniem prądem elektrycznym.
- Nie podłączać ani nie odłączać wtyczki mokrymi rękami — może to doprowadzić do porażenia prądem.
- Do zasilania urządzenia nie należy używać przedłużaczy ani rozdzielaczy. Może to doprowadzić do pożaru lub porażenia prądem elektrycznym.
- Nie należy zwijać ani związywać przewodu zasilającego — może to doprowadzić do pożaru lub porażenia prądem elektrycznym.
- Wtyczkę zasilającą należy wsunąć do końca do gniazdka elektrycznego. W przeciwnym wypadku może dojść do pożaru lub porażenia prądem elektrycznym.
- Podczas burzy z piorunami wtyczka zasilania powinna być wyjęta z gniazda sieciowego. W przeciwnym wypadku może dojść do pożaru, porażenia prądem elektrycznym lub uszkodzenia sprzętu.
- Należy upewnić się, że źródło zasilania urządzenia jest bezpieczne i zapewnia stabilne napięcie zasilania.

- Należy unikać kontaktu przewodu zasilającego ze źródłami ciepła; nieprzestrzeganie tego zalecenia może doprowadzić do stopienia powłoki przewodu zasilającego, a w efekcie do pożaru lub porażenia prądem elektrycznym.

Należy unikać następujących sytuacji:

- Nadmierny nacisk na złącza przewodu zasilającego może uszkodzić przewód zasilający lub może spowodować rozłączenie przewodów wewnątrz urządzenia. Może to doprowadzić do pożaru.
- Częste podłączanie i odłączanie przewodu zasilającego.
- Potykanie się o przewód zasilający.
- Przewód zasilający jest zgięty w pobliżu złącza i gniazdo zasilania lub złącze przewodu znajduje się pod stałym naciskiem.
- Stosowanie nadmiernej siły przy obsłudze wtyczki przewodu zasilającego.

⚠️ PRZESTROGA

Urządzenie należy zainstalować w pobliżu gniazda zasilania i należy pozostawić odpowiednio dużą przestrzeń wokół przewodu zasilającego, aby można go było łatwo wyjąć z gniazda w przypadku awarii.

Obsługa urządzenia

⚠️ PRZESTROGA

Bezpieczeństwo laserowe

Produkt został potwierdzony jako urządzenie laserowe klasy 1 zgodnie z normami IEC60825-1:2014 oraz EN60825-1:2014.

CLASS 1 LASER PRODUCT
LASER KLASSE 1
APPAREIL À LASER DE CLASSE 1
APPARECCHIO LASER DI CLASSE 1
PRODUCTO LÁSER DE CLASE 1
APARELHO A LASER DE CLASSE 1
LUOKAN 1 LASER-TUOTE
LASERPRODUKT KLASSE 1







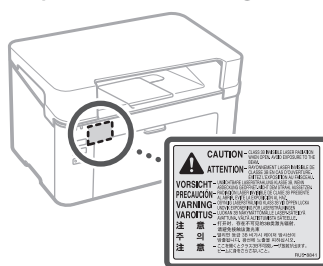





Wiązka laserowa może być szkodliwa dla ciała człowieka. Promieniowanie emitowane wewnątrz urządzenia nie wydostaje się z niego dzięki obudowom ochronnym i zewnętrznym osłonom, wiązka laserowa nie może wydostać się z urządzenia w żadnym momencie korzystania z niego. Należy zapoznać się z poniższymi uwagami i instrukcjami dotyczącymi bezpieczeństwa.

- Nigdy nie otwierać osłon innych niż wskazane w podręcznikach dotyczących tego urządzenia.
- Jeśli jednak wiązka lasera wydostanie się z urządzenia i trafi w oczy użytkownika, może spowodować obrażenia.
- Używanie elementów sterujących i regulujących oraz wykonywanie procedur w sposób inny niż określony w niniejszym podręczniku może narazić użytkownika na kontakt z niebezpiecznym promieniowaniem.

Etykieta z informacjami o klasie bezpieczeństwa laserowego



Symbole związane z bezpieczeństwem

-  Przycisk Zasilanie: pozycja "ON" (Wł)
-  Przycisk Zasilanie: pozycja "OFF" (Wył)
-  Przycisk Zasilanie: pozycja "STAND-BY" (Gotowość)
-  Przełącznik wcisnany  "ON" (Wł)  "OFF" (Wył)
-  Uziemienie ochronne
-  Niebezpieczne napięcie wewnątrz urządzenia. Nie otwierać osłon innych niż wskazane.
-  PRZESTROGA: Gorąca powierzchnia. Nie dotykać.
-  Urządzenie klasy II
-  Ruchome części: Części ciała trzymać z dala od ruchomych części urządzenia
-  PRZESTROGA: Grozi porażeniem prądem. Wyjmij wszystkie wtyczki z gniazd sieciowych.
-  Ostre krawędzie. Części ciała trzymać z dala od ostrych krawędzi.

- W zależności od produktu niektóre z powyższych symboli mogą nie znajdować się na produkcie.

Materiały eksploatacyjne

OSTRZEŻENIE

Nie należy wyrzucać zużytych zasobników z tonerem do ognia. Nie należy przechowywać zasobników z tonerem i papieru w pobliżu ognia. Może to spowodować zapłon toneru lub papieru i w konsekwencji doprowadzić do poparzeń lub pożaru.

Uwaga

Nazwa produktu

Przepisy bezpieczeństwa wymagają, aby nazwa produktu była zarejestrowana. W niektórych regionach, w których prowadzi się sprzedaż produktu, zarejestrowane mogą być alternatywne nazwy podane poniżej w nawiasach (). LBP112 (F173000)

Wymagania Dyrektywy WE dotyczącej zgodności elektromagnetycznej

To urządzenie spełnia podstawowe wymagania Dyrektywy WE dotyczącej zgodności elektromagnetycznej. Niniejszym zaświadcza się, że omawiany produkt jest zgodny z wymogami dotyczącymi zgodności elektromagnetycznej zawartymi w dyrektywie WE przy nominalnym napięciu sieci zasilającej 230 V, 50 Hz, chociaż znamionowe napięcie zasilające produktu mieści się w przedziale od 220 V do 240 V, 50/60 Hz. Ze względu na wymagania zawarte w Dyrektywie WE dotyczącej zgodności elektromagnetycznej konieczne jest używanie przewodów ekranowanych.

Dyrektywa WEEE

Informacje dotyczące Dyrektywy WEEE można znaleźć w najnowszym Podręczniku użytkownika (instrukcja obsługi w formacie HTML) dostępnej na stronie internetowej firmy Canon (canon.com/oip-manual).

Zrzeczenie się odpowiedzialności

- Informacje zawarte w niniejszym dokumencie mogą ulec zmianie bez uprzedzenia.
- FIRMA CANON INC. NIE UDZIELA ŻADNEGO RODZAJU GWARANCJI, WYRAŻNEJ ANI DOROZUMIANEJ, W STOSUNKU DO NINIEJSZYCH MATERIAŁÓW (Z WYJĄTKIEM GWARANCJI UDZIELONYCH W NINIEJSZYM DOKUMENCIE), M.I.N. GWARANCJI DOTYCZĄCEJ PRZYDATNOŚCI HANDLOWEJ, PRZYDATNOŚCI DO SPRZEDAŻY LUB PRZYDATNOŚCI DO OKREŚLONEGO CELU LUB CHRONIĄCEJ PRZED NARUSZENIEM PRAWA. FIRMA CANON INC. NIE PONOSI ODPOWIEDZIALNOŚCI ZA JAKIEGOKOLWIEK RODZAJU SZKODY BEZPOŚREDNIE, PRZYPADKOWE LUB NASTĘPCZE ORAZ ZA STRATY LUB WYDATKI WYNIKŁE Z KORZYSTANIA Z NINIEJSZYCH MATERIAŁÓW.

Informacje dotyczące tego podręcznika

Znaki towarowe

Mac jest znakiem towarowym firmy Apple Inc. Microsoft, Windows, Windows Vista, Windows Server, Internet Explorer, Excel i PowerPoint są zarejestrowanymi znakami towarowymi bądź znakami towarowymi firmy Microsoft Corporation w USA lub innych krajach. Inne nazwy produktów i firm wymienione w niniejszym dokumencie mogą być znakami towarowymi należącymi do ich prawnych właścicieli.

Oprogramowanie dostarczone przez strony trzecie

Niniejszy produkt firmy Canon (zwany dalej "PRODUKTEM") korzysta z modułów oprogramowania innych producentów. Użytkowanie tych modułów oprogramowania oraz ich dystrybucja, w tym również aktualizowanie tego typu modułów oprogramowania (nazywanych zbiorczo "OPROGRAMOWANIEM"), podlega podanym poniżej postanowieniom licencyjnym od (1) do (9).

- (1) Użytkownik zobowiązuje się stosować do wszystkich obowiązujących praw kontroli eksportowej, ograniczeń lub regulacji prawnych krajów, przez które PRODUKT, w tym także OPROGRAMOWANIE, będzie transportowany, przesyłany lub eksportowany do dowolnego innego państwa.
- (2) Właściciele OPROGRAMOWANIA zachowują w pełnym zakresie tytuł własności, prawo własności oraz prawo do własności intelektualnej OPROGRAMOWANIA. Właściciele praw do OPROGRAMOWANIA nie udzielają użytkownikowi żadnych licencji ani praw, wyraźnych ani dorozumianych, do jakiegokolwiek własności intelektualnej, z wyjątkiem wyraźnie określonych w niniejszym dokumencie.

- (3) Użytkownik może korzystać z OPROGRAMOWANIA wyłącznie wraz z zakupionym PRODUKTEM.
- (4) Użytkownikowi nie wolno udzielać sublicencji, sprzedawać, rozpowszechniać lub przekazywać OPROGRAMOWANIA osobom trzecim ani przenosić na nie praw do niego, bez wcześniejszego uzyskania pisemnej zgody właścicieli OPROGRAMOWANIA.
- (5) Niezależnie od powyższych postanowień użytkownik może przekazać OPROGRAMOWANIE jedynie wtedy, gdy (a) przeniesie wszystkie swoje prawa do PRODUKTU oraz wszystkie prawa i zobowiązania wynikające z postanowień licencyjnych na nabywcę i (b) nabywca ten zaakceptuje wszystkie te postanowienia.
- (6) Użytkownikowi zabrania się dekompilować, poddawać procesowi inżynierii wstecznej, rozkładać lub w inny sposób upraszczać kod OPROGRAMOWANIA do formy możliwej do odczytania.
- (7) Użytkownikowi zabrania się modyfikować, przystosowywać, tłumaczyć, wynajmować, dzierżawić lub pożyczkać OPROGRAMOWANIE oraz tworzyć prace pochodne na podstawie OPROGRAMOWANIA.
- (8) Użytkownik nie jest uprawniony do usuwania lub tworzenia oddzielnych kopii OPROGRAMOWANIA przy użyciu PRODUKTU.
- (9) Użytkownikowi nie jest udzielana licencja na możliwą do odczytania część (kod źródłowy) OPROGRAMOWANIA.

Niezależnie od postanowień opisanych w punktach od (1) do (9) powyżej, PRODUKT obejmuje moduły oprogramowania innych producentów podlegające innym postanowieniom licencyjnym zawartym w umowie licencyjnej, którą moduły te są objęte. Należy zapoznać się z innymi postanowieniami licencyjnymi, którymi objęte są moduły innych producentów, opisanymi w Dodatku do podręcznika dla odpowiedniego PRODUKTU. Podręcznik jest dostępny na stronie <http://canon.com/oip-manual>.

Użytkowanie PRODUKTU jest równoznaczne z zaakceptowaniem wszelkich mających zastosowanie postanowień licencyjnych. W przypadku niezaakceptowania postanowień licencyjnych prosimy o kontakt z przedstawicielem serwisu.

V_170323

PI

Zahájení činnosti zařízení

Zařízení

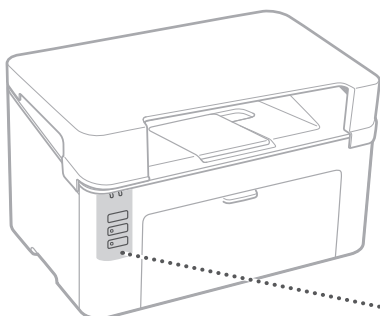

Tlačítka a ukazatele

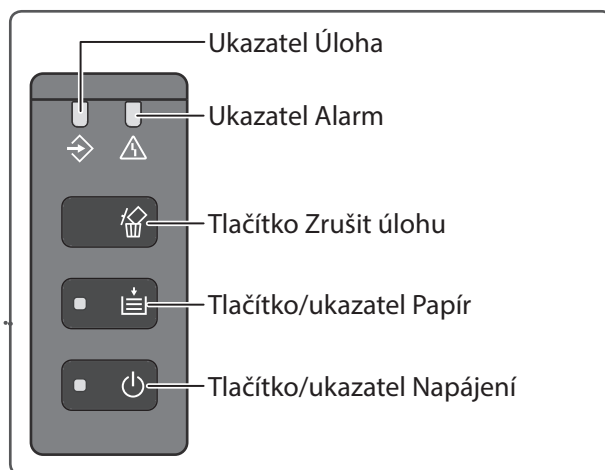

Stavové okno tiskárny



Stavové okno tiskárny vám umožňuje kontrolovat stav tiskárny, provádět funkce údržby či určovat nastavení jednotky tiskárny atd.

Podrobnosti najdete v části

➔ Nápověda ke Stavovému oknu tiskárny



Tisk

1. Otevřete dokument, který chcete tisknout, a vyberte funkci tisku v aplikaci.
2. Vyberte ovladač tiskárny a vyberte možnost [Předvolby] nebo [Vlastnosti].
3. Zadejte velikost papíru.
4. Zadejte zdroj a typ papíru.
5. Podle potřeby zadejte nastavení tisku.
6. Vyberte [OK].
7. Vyberte [Tisk] nebo [OK].

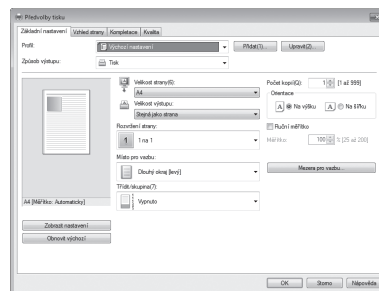

Užitečná nastavení tisku

- N na 1
- Kompletovaný tisk
- Tisk plakátu

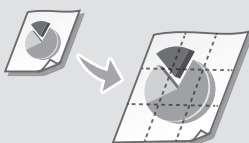

Podrobnosti najdete v části

➔ "Tisk" v Uživatelské příručce

Vkládání papíru

Podrobnosti najdete v části

➔ "Vkládání papíru" v Uživatelské příručce

Vkládání do zásuvky na papír

1 Otevřete zásuvku.

2

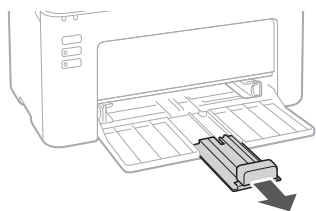
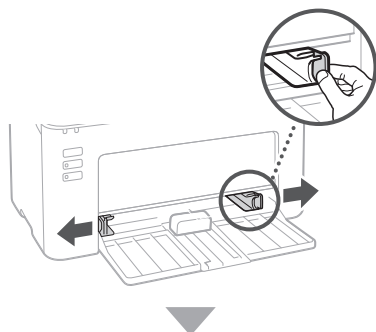

3

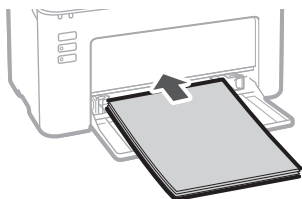

4

Papír v zásobníku je ohraničen omezujícími vodítky.

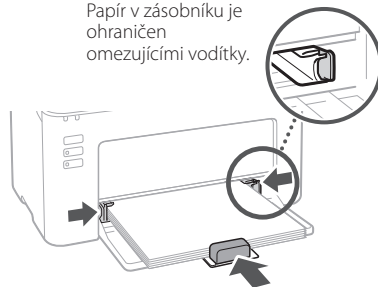

5 Umístěte kryt na zásuvku.

Pokud se vyskytne problém

Podrobnosti najdete v části

➔ "Údržba" a v části "Odstraňování problémů" v Uživatelské příručce

Zdá se, že zařízení nepracuje

Zkontrolujte následující.

- Je zapnuto napájení?
- Není zařízení v režimu spánku?

Pokud ukazatel Napájení nesvítí, stiskněte vypínač Napájení.

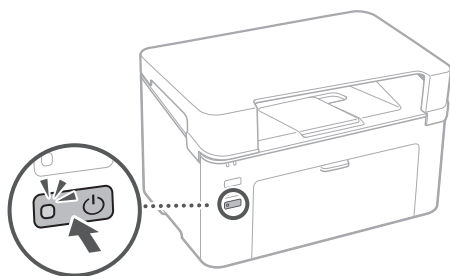

- Je správně připojen napájecí kabel?

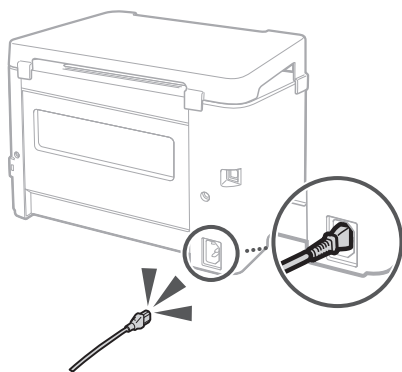

Pokud problém přetrvává, nahlédněte do Uživatelské příručky.

Došlo k zaseknutí papíru

Odstraňte zaseknutý papír podle zprávy zobrazené ve Stavovém okně tiskárny.

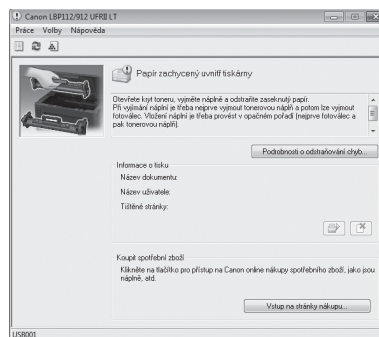

Výměna spotřebního materiálu

Vyměňte spotřební materiál podle zprávy zobrazené ve Stavovém okně tiskárny.

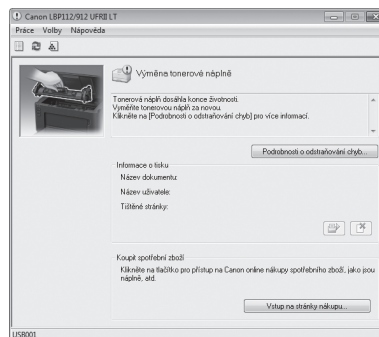

Číslo modelu náhradního spotřebního materiálu

- Canon Toner Cartridge 047
- Canon Drum Cartridge 049

Dodatek

Důležité bezpečnostní pokyny

Tato příručka popisuje pouze varování a upozornění pro instalaci a napájení. Nezapomeňte si také přečíst "Důležité bezpečnostní pokyny" popsané v Uživatelské příručce.

VAROVÁNÍ

Uvádí varování týkající se operací, které by mohly vést k úmrtí nebo poranění osob, pokud by nebyly správně provedeny. Z důvodu zajištění bezpečného provozu zařízení těmto varováním vždy věnujte pozornost.

UPOZORNĚNÍ

Uvádí upozornění týkající se operací, které by mohly vést k poranění osob, pokud by nebyly správně provedeny. Z důvodu zajištění bezpečného provozu přístroje těmto upozorněním vždy věnujte pozornost.

DŮLEŽITÉ

Uvádí požadavky a omezení týkající se provozu. V rámci správného provozu přístroje a minimalizace rizika vzniku škod na přístroji a majetku si tyto položky pečlivě přečtěte.

Instalace

V rámci bezpečného a pohodlného použití zařízení si pečlivě přečtěte následující preventivní opatření a nainstalujte přístroj na vhodné místo.

VAROVÁNÍ

Zařízení nainstalujte na místo, kde hrozí riziko požáru nebo úrazu elektrickým proudem

- Umístění, kde dochází k blokování větracích otvorů (v těsné blízkosti stěn, postelí, pohovek, koberečků a podobných předmětů)
- Vlhké nebo prašné místo
- Místo vystavené přímému působení slunečního záření nebo venkovnímu místu
- Místo vystavené působení vysokých teplot
- Místo vystavené přímému působení otevřeného ohně
- Do blízkosti látek, jako je alkohol, ředidla nebo jiné hořlavé látky

Další varování

- Nepřipojujte k přístroji neschválené kabely. V opačném případě by mohlo dojít ke vzniku požáru nebo úrazu elektrickým proudem.
- Neumísťujte na přístroj řetízky či jiné kovové předměty nebo nádoby naplněné kapalinami. Pokud elektrické součásti uvnitř zařízení přijdou do styku s cizími látkami, může dojít k požáru nebo úrazu elektrickým proudem.
- Pokud se dovnitř zařízení dostanou cizí látky, vytáhněte zástrčku ze síťové zásuvky a obraťte se na místního autorizovaného prodejce společnosti Canon.

UPOZORNĚNÍ

Zařízení nainstalujte na následující místa

Na místo, odkud by zařízení mohlo sklouznout nebo spadnout a způsobit zranění osob.

- Nestabilní místo
- Místo vystavené vibracím

Další preventivní opatření

- Při přenášení zařízení postupujte podle pokynů uvedených v této příručce. V případě nesprávného přenášení může dojít k pádu zařízení a zranění osob.

- Při instalaci zařízení dávejte pozor, abyste nenechali ruce mezi zařízením a podlahou nebo stěnou. Jinak by mohlo dojít k vážnému zranění.

Vyhýbejte se nedostatečně větraným místům

Toto zařízení vytváří malé množství ozónu a další emise, a to i během normálního provozu. Tyto emise nejsou zdraví škodlivé. Během delšího použití nebo při celkové vyšší výtěžnosti zařízení může být množství ozónu v okolí zařízení znatelnější, především v nedostatečně větraných místnostech. Místnosti, ve kterých zařízení pracuje, doporučujeme dostatečně větrat, aby bylo pracovní prostředí příjemné. Vyhněte se rovněž místům, kde by byli emisím ze zařízení vystaveni lidé.

Napájení

VAROVÁNÍ

- Používejte pouze zdroj napájení splňující uvedené požadavky na napájení. V opačném případě by mohlo dojít k požáru nebo úrazu elektrickým proudem.
- Nepoužívejte jiné než dodané napájecí kabely. Mohlo by dojít k požáru nebo úrazu elektrickým proudem.
- Dodaný napájecí kabel je určen pro použití s tímto zařízením. Tento napájecí kabel nepřipojujte k jiným zařízením.
- Neupravujte, netahejte, silou neohýbejte ani s napájecím kabelem nemanipulujte způsobem, kdy by mohlo dojít k jeho poškození. Na napájecí kabel neumísťujte těžké předměty. Poškození napájecího kabelu může vést ke vzniku požáru nebo úrazu elektrickým proudem.
- Zástrčku nezapojujte ani neodpojujte mokřima rukama. Mohlo by dojít k úrazu elektrickým proudem.
- Nepoužívejte s tímto zařízením prodlužovací kabely nebo vícenásobné zásuvky. V opačném případě by mohlo dojít ke vzniku požáru nebo úrazu elektrickým proudem.
- Napájecí kabel nesmotávejte ani nesvazujte do uzlu. Mohlo by dojít k požáru nebo úrazu elektrickým proudem.
- Zástrčku zasuněte do síťové zásuvky až nadoraz. V opačném případě by mohlo dojít k požáru nebo úrazu elektrickým proudem.
- Za bouřky zcela odpojte zástrčku napájecího kabelu ze síťové zásuvky. Pokud tak neučiníte, mohlo by dojít k požáru, k úrazu elektrickým proudem nebo k poškození zařízení.
- Ujistěte se, že je napájení zařízení bezpečné a má stabilní napětí.
- Udržujte napájecí kabel v dostatečné vzdálenosti od zdroje tepla. V opačném případě by mohlo dojít k roztavení svrchní vrstvy napájecího kabelu, což by mohlo vést k požáru či k úrazu elektrickým proudem.

Vyhnete se následujícím situacím:

Pokud je spojovací část napájecího kabelu příliš namáhána, může dojít k poškození napájecího kabelu nebo se může rozpojit vedení uvnitř zařízení. To by mohlo způsobit požár.

- Časté připojování a odpojování napájecího kabelu.
- Zakopávání o napájecí kabel.
- Pokud je napájecí kabel ohnut v blízkosti spojovací části, je elektrická zásuvka nebo spojovací část pod nestálým tlakem.
- Působení přílišnou silou na napájecí zástrčku.

UPOZORNĚNÍ

Nainstalujte toto zařízení do blízkosti elektrické zásuvky a ponechteje kolem zástrčky dostatek místa, aby bylo možné v případě nouze zástrčku snadno odpojit.

Manipulace

UPOZORNĚNÍ

Bezpečnost laseru

Tento produkt je potvrzen jako laserový produkt třídy 1 podle normy IEC60825-1:2014 a EN60825-1:2014.

CLASS 1 LASER PRODUCT
LASER KLASSE 1
APPAREIL À LASER DE CLASSE 1
APPARECCHIO LASER DI CLASSE 1
PRODUCTO LÁSER DE CLASE 1
APARELHO A LASER DE CLASSE 1
LUOKAN 1 LASER-TUOTE
LASERPRODUKT KLASSE 1

Laserový paprsek může být pro lidské tělo škodlivý. Vzhledem k tomu, že zařízení vydávané uvnitř produktu je úplně omezeno v ochranných pouzdech a vnějších krytech, nemůže laserový paprsek ze zařízení uniknout během žádné fáze uživatelského provozu. Přečtěte si následující poznámky a pokyny týkající se bezpečnosti.

- Nikdy neotvírejte jiné kryty, než jak uvádějí příručky k tomuto zařízení.
- Pokud by laserový paprsek unikl a zasáhl vaše oči, mohlo by to poškodit váš zrak.
- Používání jiných ovládacích prvků, nastavení nebo provádění jiných postupů než těch, které jsou popsány v této příručce, by mohlo způsobit vystavení uživatelů nebezpečnému záření.

Štítek k laserové bezpečnosti

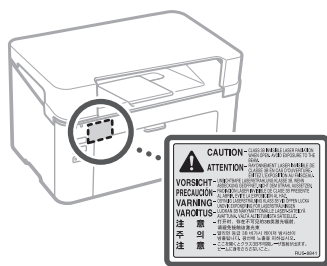

Bezpečnostní symboly

- | Vypínač Napájení: poloha "ZAPNUTO"
- Vypínač Napájení: poloha "VYPNUTO"
- ⏻ Vypínač Napájení: poloha "POHOTOVOSTNÍ REŽIM"
- ⓘ Přepínací tlačítko ■ "ZAPNUTO" ■ "VYPNUTO"
- ⊖ Ochranný zemnicí terminál
- ⚠ Uvnitř je nebezpečné napětí. Neotvírejte jiné kryty, než jak uvádějí pokyny.
- ⚠ UPOZORNĚNÍ: Horký povrch. Nedotýkat se.
- ⏏ Zařízení třídy II
- ⚠ Pohybující se součásti: Držte se stranou od pohybujících se součástí.
- ⚠ UPOZORNĚNÍ: Nebezpečí úrazu elektrickým proudem. Odpojte všechny napájecí zástrčky ze síťové zásuvky.
- ⚠ Výskyt ostrých hran. Držte se stranou od ostrých hran.
- Některé symboly uvedené výše nemusí být použity. Záleží na tom, jaký máte produkt.

Spotřební materiál

VAROVÁNÍ

Nelikvidujte použité tonerové kazety v otevřeném ohni. Neskladujte tonerové kazety nebo papír na místech, která jsou vystavena působení otevřeného ohně. Mohlo by to způsobit vzplanutí toneru či papíru a v důsledku toho popálení nebo požár.

Upozornění

Název výrobku

Bezpečnostní předpisy vyžadují, aby byl název výrobku registrován.

V některých regionech, kde se tento výrobek prodává, mohou být místo toho registrovány následující názvy v závorkách ().

LBP112 (F173000)

Požadavky EMC směrnice ES

Toto zařízení vyhovuje požadavkům EMC směrnice ES. Prohlašujeme, že tento produkt vyhovuje požadavkům EMC směrnice ES pro jmenovité síťové napájení 230 V, 50 Hz, i když je na tomto zařízení uvedeno jmenovité napájení 220 až 240 V, 50/60 Hz. Použití stíněného kabelu je nezbytné z důvodu vyhovění technickým požadavkům EMC směrnice ES.

Směrnice EU OEEZ

Informace o směrnici OEEZ naleznete v nejnovější Uživatelské příručce (příručka HTML) na webové stránce Canon (<http://canon.com/oiip-manual>).

Odmítnutí odpovědnosti

- Informace obsažené v tomto dokumentu podléhají změnám bez předchozího upozornění.
- SPOLEČNOST CANON INC. ODMÍTÁ ZÁRUKY JAKÉHOKOLI DRUHU TYKAJÍCÍ SE TOHOTO MATERIÁLU, AT VÝSLOVNĚ NEBO IMPLIKOVANĚ, S VÝJIMKOU ZÁRUK ZDE UVEDENÝCH, VČETNĚ JAKÝCHKOLI ZÁRUK ZA PRODEJNOST, OBCHODOVATELNOST, VHODNOST K URČITÉMU ÚČELU POUŽITÍ NEBO ZA NARUŠENÍ JAKÝCHKOLI PRÁV. SPOLEČNOST CANON INC. NENÍ ODPOVĚDNÁ ZA ŽÁDNÉ PŘÍMÉ, NÁHODNÉ NEBO NÁSLEDNÉ ŠKODY JAKÉKOLI POVAHY, ZTRÁTY NEBO NÁKLADY VYPLYVAJÍCÍ Z POUŽÍVÁNÍ TOHOTO MATERIÁLU.

O této příručce

Ochranné známky

Mac je ochranná známka společnosti Apple Inc. Microsoft, Windows, Windows Vista, Windows Server, Internet Explorer, Excel a PowerPoint jsou registrované ochranné známky nebo ochranné známky společnosti Microsoft Corporation v USA a nebo dalších zemích. Další zde uvedené názvy produktů a společností mohou být ochranné známky příslušných vlastníků.

Software třetí strany

Tento produkt Canon ("PRODUKT") obsahuje softwarové moduly třetí strany. Použití a distribuce těchto softwarových modulů včetně jakýchkoli aktualizací těchto softwarových modulů (dále jen souhrnně "SOFTWARE") se řídí níže uvedenými podmínkami (1) až (9).

- (1) Souhlasíte, že budete dodržovat všechny platné zákony řídící export, omezení nebo regulace platné v zapojených zemích, pokud je tento PRODUKT zahrnující SOFTWARE expedován, převeden nebo exportován do jiné země.
- (2) Vlastníci práv na SOFTWARE si zachovávají práva na název, vlastnictví a duševní vlastnictví SOFTWARE ve všech ohledech. S výjimkou případů, které jsou zde výslovně uvedeny, platí, že žádná licence ani právo, výslovně ani předpokládané, nebudou tímto přeneseny vlastníky práv na SOFTWARE na vás jako vlastníka jakéhokoli duševního vlastnictví SOFTWARE.
- (3) SOFTWARE můžete používat výhradně s PRODUKTEM.
- (4) SOFTWARE není povoleno přizpůsobit, požičovat dílčí licence, obchodovat, distribuovat nebo přenášet na jakoukoli třetí stranu bez předchozího písemného souhlasu držitele práv na SOFTWARE.
- (5) Bez ohledu na výše uvedené můžete SOFTWARE přenést pouze v následujících případech: (a) přiřadíte veškerá svá práva na PRODUKT a veškerá práva a závazky v rámci těchto podmínek na pověřenou osobu a (b) tato pověřená osoba souhlasí, že se bude řídit všemi těmito podmínkami.
- (6) Není povoleno dekompileovat, měnit zpracování, demontovat nebo jinak redukovat kód SOFTWARE do podoby, kterou lze dešifrovat.
- (7) SOFTWARE není možné měnit, adaptovat, překládat, pronajímat, najímat nebo půjčovat, případně vytvářet odvozeniny SOFTWARE.
- (8) Nemáte povoleno odebrat nebo vytvářet samostatné kopie SOFTWARE z PRODUKTU.
- (9) Na část SOFTWARE (zdrojový kód), která je čitelná, se neposkytuje licence.

Bez ohledu na body (1) až (9) výše, PRODUKT obsahuje softwarové moduly třetí strany, na něž se vztahují jiné licenční podmínky. Viz další licenční podmínky softwarových modulů třetí strany, popsané v dodatku k příručce pro příslušný PRODUKT. Tato příručka je dostupná na adrese <http://canon.com/oiip-manual>.

Používáním PRODUKTU souhlasíte se všemi příslušnými licenčními podmínkami. Pokud s těmito licenčními podmínkami nesouhlasíte, obraťte se laskavě na svého zástupce servisu.

V_170323

Spustenie používania zariadenia

Zariadenie

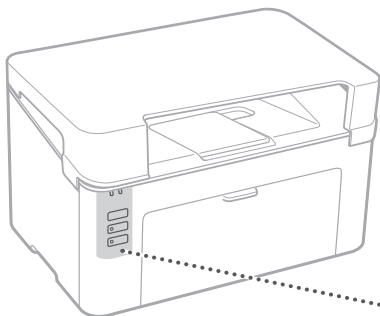

Tlačidlá a kontrolky

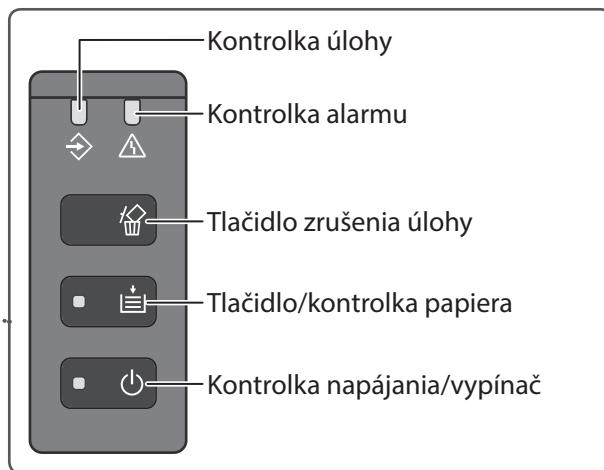

Printer Status Window



Položka Printer Status Window umožňuje kontrolovať stav tlačiarne, vykonávať úžitkové funkcie a definovať nastavenia jednotky tlačiarne a pod.

Podrobnosti nájdete v časti

➔ Pomocník používania položky Printer Status Window



Tlač

1. Otvorte dokument, ktorý chcete vytlačiť, a v aplikácii vyberte funkciu tlače.
2. Vyberte ovládač tlačiarne určený pre zariadenie a vyberte možnosť [Preferences] (Preferencie) alebo [Properties] (Vlastnosti).
3. Zadajte formát papiera.
4. Zadajte zdroj papiera a typ papiera.
5. V prípade potreby zadajte nastavenia pre tlač.
6. Vyberte [OK].
7. Vyberte [Print] (Tlačiť) alebo [OK].

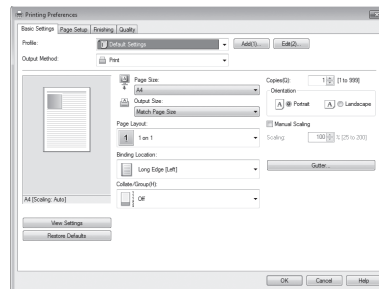

Užitočné nastavenia tlače

- N na 1
- Zoradená tlač
- Tlač plagátu

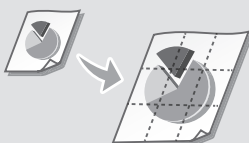

Podrobnosti nájdete v časti

➔ "Tlač" v dokumente Uživatelská príručka

Vkladanie papiera

Podrobnosti nájdete v časti

➔ "Vkladanie papiera" v dokumente Uživatelská príručka

Vkladanie do zásuvky na papier

1 Otvorte zásuvku.

2

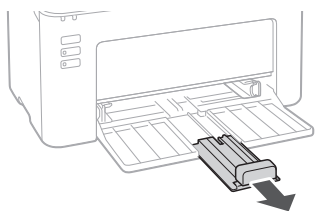
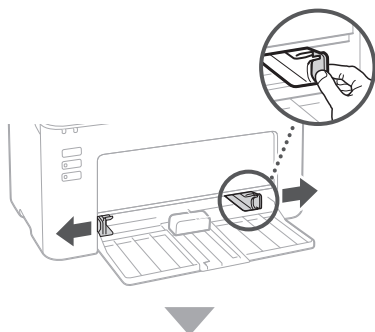

3

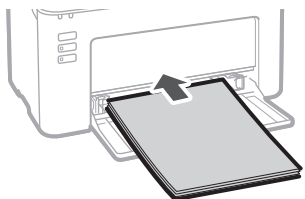

4

Papier udržiavajte vo vnútri vodiacich líšt označujúcich limit na vloženie papiera.

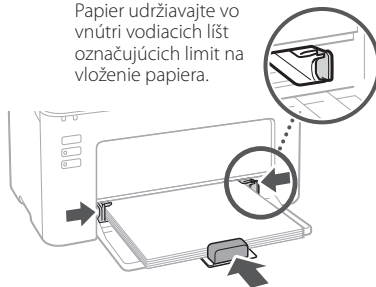

5

Na zásuvku uložte kryt.

Ak sa vyskytla chyba

Podrobnosti nájdete v časti

➔ "Údržba" a "Riešenie problémov" v dokumente Uživatelská príručka

Zdá sa, že zariadenie nefunguje

Skontrolujte nasledovné.

- Je zariadenie zapnuté?
- Nie je zariadenie v režime spánku?

Ak kontrolka napájania nesvieti, stlačte vypínač.

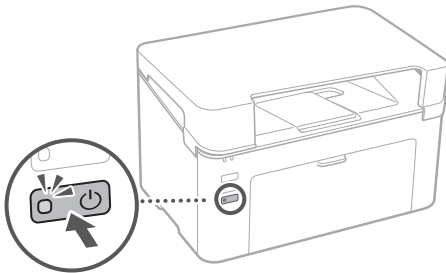

- Je napájací kábel správne pripojený?

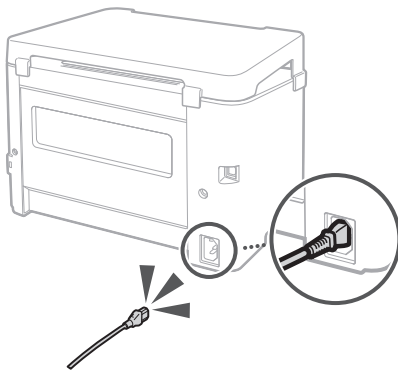

Ak problém pretrváva, pozrite si Uživatelskú príručku.

Papier sa zasekol

Podľa pokynov na obrazovke položky Printer Status Window odstráňte zaseknutý papier.

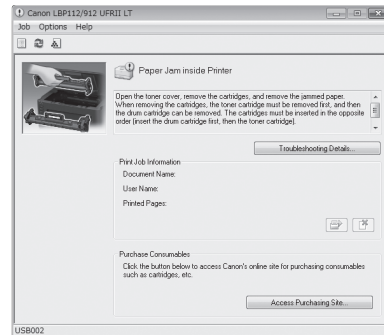

Výmena kazety s tonerom

Podľa pokynov na obrazovke položky Printer Status Window vymeňte kazetu s tonerom.

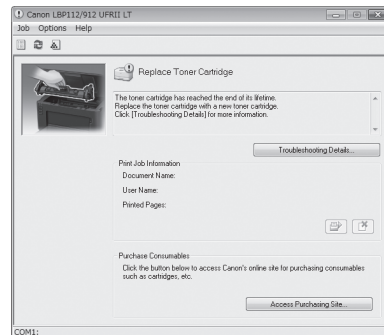

Číslo modelu náhradnej kazety s tonerom

- Canon Toner Cartridge 047
- Canon Drum Cartridge 049

Príloha

Dôležité bezpečnostné pokyny

Tento návod opisuje len varovania a upozornenia týkajúce sa inštalácie a napájania. Nezabudnite si taktiež prečítať "Dôležité bezpečnostné pokyny" uvádzané v Uživatelskej príručke.

VAROVANIE

Označuje varovanie týkajúce sa postupov, ktoré by v prípade nesprávneho vykonania mohli spôsobiť smrť alebo poranenie osôb. Ak chcete zariadenie používať bezpečne, vždy venujte pozornosť týmto varovaniám.

UPOZORNENIE

Označuje upozornenie týkajúce sa postupov, ktoré by v prípade nesprávneho vykonania mohli spôsobiť poranenie osôb. Ak chcete zariadenie používať bezpečne, vždy venujte pozornosť týmto upozorneniam.

DÔLEŽITÉ

Označuje prevádzkové požiadavky a obmedzenia. Tieto upozornenia si starostlivo preštudujte, aby ste vedeli zo zariadením správne manipulovať a predišli ste poškodeniu zariadenia alebo majetku.

Inštalácia

Na bezpečné a pohodlné používanie zariadenia je potrebné si dôkladne preštudovať nasledovné opatrenia a zariadenie umiestniť na vhodné miesto.

VAROVANIE

Zariadenie neinstalujte na miesto, kde by hrozilo nebezpečenstvo požiaru alebo zásahu elektrickým prúdom

- na mieste, na ktorom sú zablokované vetracie otvory (príliš blízko pri stenách, posteli, pohovke, koberci alebo podobných predmetoch)
- na vlhkom alebo prašnom mieste
- na mieste vystavenom priamemu slnečnému svetlu alebo v exteriéri
- na mieste vystavenom vysokým teplotám
- na mieste vystavenom otvoreným plameňom
- v blízkosti alkoholu, riedidiel alebo iných horľavých látok

Ďalšie varovania

- K zariadeniu nepripájajte neschválené káble. V opačnom prípade môže dôjsť k požiaru alebo zásahu elektrickým prúdom.
- Na zariadenie nekladte náhrdelníky ani iné kovové predmety, ani nádoby naplnené tekutinou. Ak prídu cudzie látky do styku s elektrickými časťami vnútri zariadenia, môže dôjsť k požiaru alebo zásahu elektrickým prúdom.
- Ak do zariadenia spadne cudzí predmet, vytriahnite zástrčku sieťového kábla z elektrickej zásuvky a obráťte sa na miestneho autorizovaného zástupcu spoločnosti Canon.

UPOZORNENIE

Zariadenie neinstalujte na nasledujúcich miestach

Zariadenie by mohlo spadnúť alebo sa prevrátiť a spôsobiť poranenie.

- Na nestabilnom mieste
- Na mieste vystavenom vibráciám

Iné upozornenia

- Pri prenášaní tohto zariadenia postupujte podľa pokynov v tomto návode. V opačnom prípade by zariadenie mohlo spadnúť a spôsobiť poranenie.
- Pri inštalácii tohto zariadenia dávajte pozor, aby ste si ruky nezachytili medzi zariadenie a podlahu alebo steny. V opačnom prípade môže dôjsť k poraneniu.

Neinštalujte na zle vetrané miesta

Toto zariadenie vytvára počas bežnej prevádzky malé množstvo ozónu a iné emisie. Tieto emisie nie sú zdraviu škodlivé. Pri dlhom používaní zariadenia v nedostatočne vetranej miestnosti ich však môžete cítiť. Na zachovanie príjemného pracovného prostredia sa odporúča správne vetrať miestnosť, v ktorej sa zariadenie používa. Tiež sa vyhýbajte miestam, kde by mohli byť osoby vystavené emisiám zo zariadenia.

Zdroj napájania

VAROVANIE

- Používajte iba zdroj napájania, ktorý spĺňa uvedené požiadavky na napätie. V opačnom prípade môže dôjsť k požiaru alebo zásahu elektrickým prúdom.
- Nepoužívajte iné než dodané napájacie káble, pretože môže dôjsť k požiaru alebo zásahu elektrickým prúdom.
- Poskytnutý napájací kábel je určený na používanie s týmto zariadením. Nepripájajte napájací kábel k iným zariadeniam.
- Napájací kábel neupravujte, neťahajte, neohýbajte ani s ním nenarábajte spôsobom, ktorý by mohol viesť k jeho poškodeniu. Na napájací kábel nekladte ťažké predmety. Poškodenie napájacieho kábla môže spôsobiť požiar alebo zásah elektrickým prúdom.
- Napájací kábel nepripájajte ani neodpájajte mokrymi rukami, pretože môže dôjsť k zásahu elektrickým prúdom.
- So zariadením nepoužívajte predlžovacie káble ani napájacie zdroje s viacerými zásuvkami. V opačnom prípade môže dôjsť k požiaru alebo zásahu elektrickým prúdom.
- Napájací kábel nestáčajte ani nezávazujte do uzla, pretože to môže spôsobiť požiar alebo zásah elektrickým prúdom.
- Zástrčku napájacieho kábla úplne zasuňte do elektrickej zásuvky. V opačnom prípade môže dôjsť k požiaru alebo zásahu elektrickým prúdom.
- Počas búrky celkom odpojte zástrčku napájacieho kábla z elektrickej zásuvky. V opačnom prípade môže dôjsť k požiaru, zásahu elektrickým prúdom alebo poškodeniu zariadenia.
- Ubezpečte sa, že zariadenie je napájané bezpečným a stabilným napätím.
- Kábel napájania udržiavajte mimo zdrojov tepla. V opačnom prípade sa káblková izolácia môže roztopiť a spôsobiť požiar alebo zásah elektrickým prúdom.

Vyhňte sa týmto situáciám:

Ak sa zapojená časť napájacieho kábla nadmerne namáha, môže sa poškodiť napájací kábel alebo sa môžu káble vo vnútri zariadenia odpojiť. To by mohlo spôsobiť požiar.

- Časté zapájanie a odpájanie napájacieho kábla.
- Zakopnutie o napájací kábel.
- Ohnutie napájacieho kábla k blízkosti zapojenia a neustále namáhanie zásuvky alebo zapojenia.
- Pôsobenie na kábel nadmernou silou.

UPOZORNENIE

Zariadenie nainštalujte v blízkosti elektrickej zásuvky a nechajte dostatok miesta okolo zástrčky napájacieho kábla, aby ste ju v prípade nebezpečenstva mohli jednoducho odpojiť.

Manipulácia

UPOZORNENIE

Bezpečnosť pri používaní lasera

Tento produkt je klasifikovaný ako laserový produkt 1. triedy podľa noriem IEC60825-1:2014 a EN60825-1:2014.

CLASS 1 LASER PRODUCT
LASER KLASSE 1
APPAREIL À LASER DE CLASSE 1
APPARECCHIO LASER DI CLASSE 1
PRODUCTO LÁSER DE CLASE 1
APARELHO A LASER DE CLASSE 1
LUOKAN 1 LASER-TUOTE
LASERPRODUKT KLASSE 1

Laserový lúč môže byť škodlivý pre ľudské telo. Keďže žiarenie, ktoré vzniká vo vnútri produktu, je úplne izolované ochranným puzdrom a vonkajšími krytmi. Laserový lúč nemôže uniknúť zo zariadenia v žiadnej fáze jeho používania používateľom. Z bezpečnostných dôvodov si prečítajte nasledujúce poznámky a pokyny.

- Nikdy neotvárajte iné kryty než tie, ktoré sú uvedené v príručkách k tomuto zariadeniu.
- Ak by došlo k unikaniu laserového lúča a zasiahol by vaše oči, mohlo by dôjsť k poškodeniu zraku.
- Použitie iných ovládacích prvkov a nastavení alebo vykonávanie iných postupov, ako je uvedené v tejto príručke, môže mať za následok vystavenie sa nebezpečnému žiareniu.

Štítky s informáciami o bezpečnosti pri práci s laserom

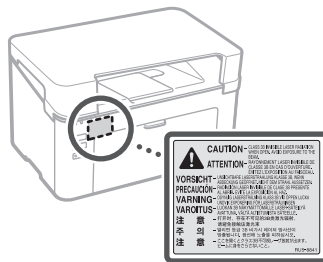

Symbole súvisiace s bezpečnosťou

- | Vypínač: poloha "Zapnuté"
- Vypínač: poloha "Vypnuté"
- ⏻ Vypínač: poloha "Pohotovostný režim"
- ⓘ Tlačidlový spínač: "Zapnuté" / "Vypnuté"
- ⚠ Ochranný uzemňujúci konektor

Vo vnútri zariadenia je nebezpečné napätie. Neotvárajte iné kryty ako tie, ktoré sú uvedené v pokynoch.

UPOZORNENIE: Horúci povrch. Nedotýkať sa.

Zariadenie II. triedy

Pohyblivé súčasti: Nepribližujte sa časťami tela k pohyblivým súčastiam.

 **UPOZORNENIE:** Môže dôjsť k úrazu elektrickým prúdom. Odpojte všetky zástrčky napájajúcich káblov z elektrickej zásuvky.

 Na zariadení sa vyskytujú ostré hrany. Nepribližujte sa časťami tela k ostrým hranám.

- Niektoré vyššie uvedené symboly nemusia byť v závislosti od produktu na produkte pripevnené.

Spotrebný materiál

VAROVANIE

Použitie kazety s tonerom nelikvidujte v otvorenom ohni. Rovnako neskladujte kazety s tonerom ani papier na miestach, ktoré sú vystavené pôsobeniu otvoreného ohňa. Mohlo by to spôsobiť vzplanutie tonera alebo papiera a v dôsledku toho popálenie alebo požiar.

Oznámenie

Názov produktu

Bezpečnostné predpisy vyžadujú, aby bol názov produktu zaregistrovaný. V niektorých oblastiach, kde sa tento produkt predáva, môžu byť namiesto toho zaregistrované nasledujúce názvy uvedené v zátvorkách ().

LBP112 (F173000)

Požiadavky týkajúce sa elektromagnetickej kompatibility uvedené v smernici ES

Toto zariadenie spĺňa základné požiadavky EMC smernice ES. Prehlasujeme, že toto zariadenie spĺňa požiadavky EMC smernice ES pri menovitom vstupnom napätí 230 V, 50 Hz, hoci menovitý príkon zariadenia je 220 V-240 V, 50/60 Hz. Kvôli splneniu technických požiadaviek EMC smernice ES je nevyhnutné používať tienový kábel.

Smernica EÚ OEEZ

Informácie o smernici o odpade z elektrických a elektronických zariadení (OEEZ) nájdete v najnovšej Uživatelskej príručke (príručka HTML) na webovej stránke spoločnosti Canon (canon.com/oip-manual).

Vzdanie sa práv

- Vyhradzujeme si právo meniť informácie v tomto dokumente bez predchádzajúceho upozornenia.
- SPOLOČNOSŤ CANON INC. ZA TENTO MATERIÁL NERUČÍ ŽIADNYM SPÔSOBOM, VÝSLOVNE ANI IMPLÍCITNE, S VÝNIMKOU TU VÝSLOVNE UVEDENÉHO SPÔSOBU, VRÁTANE A BEZ OBMEDZENIA AKÝCHKOLÝVEK ZÁRUK VZŤAHUJÚCICH SA NA PREDAJNOSŤ, OBCHODOVATEĽNOSŤ, VHODNOSŤ POUŽITIA NA KONKRÉTNY ÚČEL ALEBO NEPORUŠENIA PRÁV. SPOLOČNOSŤ CANON INC. NENESIE ZODPOVEDNOSŤ ZA ŽIADNE PRIAME, NÁHODNÉ ANI NÁSLEDNÉ ŠKODY ALEBO STRATY, PRÍPADNE VÝDAVKY SPÔSOBENÉ POUŽÍVANÍM TOHTO MATERIÁLU.

O tejto príručke

Ochranné známky

Mac je obchodná značka spoločnosti Apple Inc. Microsoft, Windows, Windows Vista, Windows Server, Internet Explorer, Excel a PowerPoint sú buď registrované ochranné známky alebo registrované známky spoločnosti Microsoft Corporation v USA a/alebo iných krajinách. Ostatné názvy výrobkov a spoločností môžu byť ochrannými známkami príslušných vlastníkov.

Softvér tretích strán

Tento produkt spoločnosti Canon (ďalej "PRODUKT") obsahuje softvérové moduly tretích strán. Používanie a distribúcia týchto softvérových modulov vrátane všetkých aktualizácií takýchto modulov (spoločne označovaných ako "SOFTVÉR") podlieha licenčným podmienkam (1) až (9) uvedeným ďalej.

- (1) Súhlasíte s dodržiavaním všetkých platných zákonných ustanovení, obmedzení alebo predpisov na kontrolu exportu platných v krajinách zúčastnených na distribúcii, prevode alebo exporte tohto PRODUKTU vrátane SOFTVÉRU.
- (2) Držitelia práv na SOFTVÉR si uchovávajú vo všetkých ohľadoch právny titul, vlastníctvo a práva duševného vlastníctva na príslušný SOFTVÉR. Ak nie je v tomto dokumente výslovne uvedené inak, vlastníci práv na SOFTVÉR vám týmto nepostupujú ani neudelujú žiadnu licenciu ani právo, či už výslovne, alebo implicitne, na ich duševné vlastníctvo.
- (3) SOFTVÉR smiete používať výhradne s príslušným PRODUKTOM.
- (4) SOFTVÉR nie je povolené poskytovať, sublicencovať, predávať, distribuovať ani inak prevádzať žiadnym tretím stranám bez predchádzajúceho písomného súhlasu držiteľov práv na príslušný SOFTVÉR.
- (5) Bez ohľadu na vyššie uvedené, SOFTVÉR smiete previesť len vtedy, ak (a) prevediete všetky svoje práva na PRODUKT a všetky práva a povinnosti v zmysle licenčných podmienok na príjemcu a (b) ak takýto príjemca súhlasí s dodržaním všetkých týchto podmienok.
- (6) Nie je povolené dekompilovať, späťne analyzovať, konvertovať ani inak prevádzať kód SOFTVÉRU do čitateľnej podoby.
- (7) SOFTVÉR nie je povolené upravovať, meniť, prekladať, prenajímať, poskytovať na lízing ani požíčovať, ani vytvárať žiadne odvodené diela založené na tomto SOFTVÉRI.
- (8) Nie je povolené odstraňovať ani vytvárať samostatné kópie SOFTVÉRU z PRODUKTU.
- (9) Na čitateľnú časť kódu SOFTVÉRU (zdrojový kód) vám nie je poskytnutá licencia.

Bez ohľadu na vyššie uvedené body (1) až (9) PRODUKT obsahuje softvérové moduly tretích strán, na ktoré sa vzťahujú iné licenčné podmienky, a pre tieto softvérové moduly platia podmienky týchto iných licencií. Prečítajte si ďalšie licenčné podmienky softvérových modulov tretích strán opísané v dodatku k príručke príslušného PRODUKTU. Táto príručka je dostupná na adrese <http://canon.com/oip-manual>.

Používanie PRODUKTU sa bude považovať za súhlas so všetkými platnými licenčnými podmienkami. Ak nesúhlasíte s týmito licenčnými podmienkami, obráťte sa na servisného zástupcu.

V_170323

Začetek uporabe naprave

Naprava

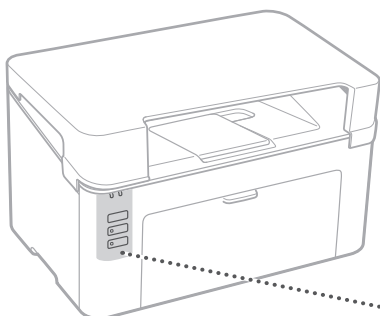

Tipke in indikatorji

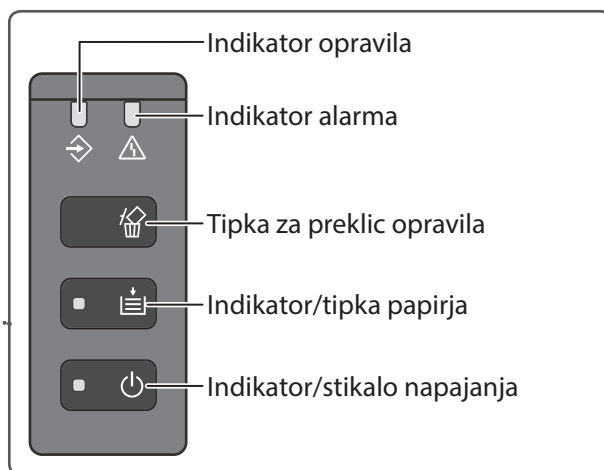

Printer Status Window



Okno Printer Status Window omogoča preverjanje stanja tiskalnika, izvajanje funkcij orodja in določanje nastavitev za enoto tiskalnika, itd.

Za podrobnosti

➔ Pomoč okna Printer Status Window



Tiskanje

1. Odprite dokument, ki ga želite natisniti in izberite funkcijo aplikacije za tiskanje.
2. Izberite gonilnik tiskalnika za napravo, nato pa izberite [Preferences] (Nastavitve) ali [Properties] (Lastnosti).
3. Določite velikost papirja.
4. Določite vir in vrsto papirja.
5. Po potrebi določite nastavitve tiskanja.
6. Izberite [OK] (V redu).
7. Izberite [Print] (Natisni) ali [OK] (V redu).

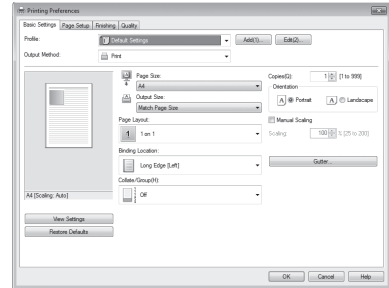

Uporabne nastavitve tiskanja

- N na 1
- Zbrano tiskanje
- Tiskanje plakatov

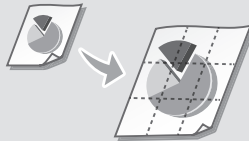

Za podrobnosti

➔ "Tiskanje" v Navodilih za uporabo

Nalaganje papirja

Za podrobnosti

➔ "Nalaganje papirja" v Navodilih za uporabo

Nalaganje v kaseto

1 Odprite kaseto.

2

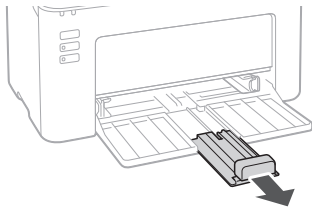
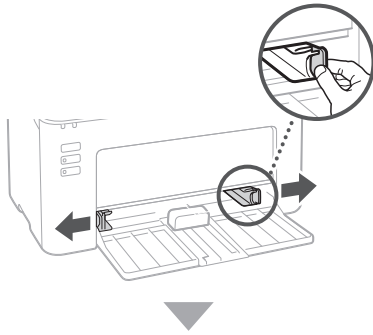

3

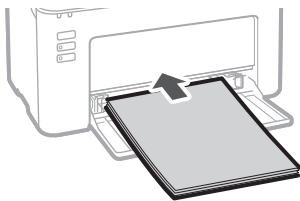

4

Kup papirja mora biti znotraj oznak za omejitvev.



5 Na predal namestite kaseto.

Če pride do težave

Za podrobnosti

➔ "Vzdrževanje" in "Odpravljanje težav" v Navodilih za uporabo

Videti je, da naprava ne deluje

Preverite naslednje.

- Ali je napajanje vključeno?
- Ali je naprava zbujena?

Če indikator napajanja ni osvetljen, pritisnite električno stikalo.

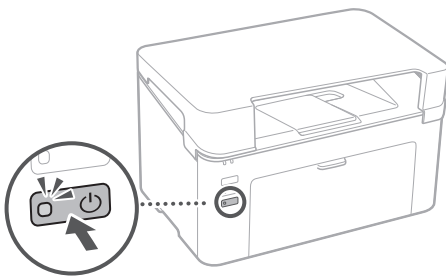

- Ali je električni kabel pravilno priključen?

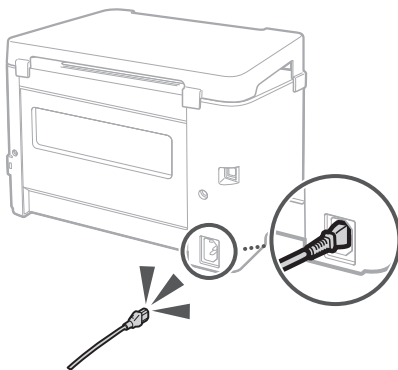

Če težava ostaja, si oglejte Navodila za uporabo.

Prišlo je do zatika papirja

Odpravite zatik papirja skladno s sporočilom, prikazanim v oknu Printer Status Window.

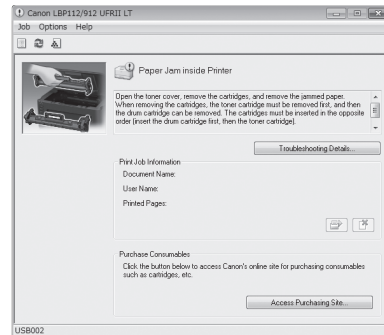

Zamenjava potrošnega materiala

Zamenjajte potrošne dele skladno s sporočilom, prikazanim v oknu Printer Status Window.

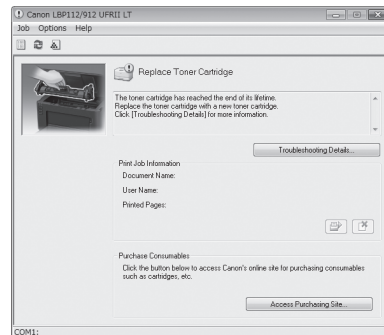

Številka modela za nadomestni potrošni material

- Canon Toner Cartridge 047
- Canon Drum Cartridge 049

Priloga

Pomembni varnostni napotki

Ta priročnik opisuje le opozorila in previdnostne ukrepe za namestitve in napajanje. Zato morate prebrati "Pomembne varnostne napotke", opisane v Navodilih za uporabo.

⚠ OPOZORILO

Označuje opozorilo, ki zadeva opravila, ki lahko povzročijo smrt ali telesne poškodbe oseb, če niso izvedena pravilno. Za varno uporabo naprave vedno upoštevajte ta opozorila.

⚠ PREVIDNO

Označuje previdnostni ukrep, ki zadeva opravila, ki lahko povzročijo telesne poškodbe oseb, če niso izvedena pravilno. Za varno uporabo naprave vedno upoštevajte te previdnostne ukrepe.

ⓘ POMEMBNO

Označuje zahteve za delovanje in omejitve. Pozorno preberite te točke za pravilno upravljanje naprave in preprečite poškodbe naprave ali premoženja.

Namestitve

Za varno in udobno uporabo naprave skrbno preberite naslednje previdnostne ukrepe in namestite napravo na ustrezno mesto.

⚠ OPOZORILO

Naprave ne namestite na mestu, na katerem lahko pride do požara ali električnega udara

- Na mestu, na katerem so reže za prežračevanje blokirane (preblizu stene, postelje, kavča, preproge ali podobnih predmetov)
- Na vlažnem ali prašnem mestu
- Na mestu, izpostavljenem neposrednim sončnim žarkom ali na prostem
- Na mestu, na katerem pride do visokih temperatur
- Na mestu, ki je izpostavljeno odprtemu ognju
- V bližini alkohola, razredčil za barvo ali drugih vnetljivih snovi

Ostala opozorila

- Na napravo ne priključujte neodobrenih kablov. Zaradi tega lahko pride do požara ali električnega udara.
- Na napravo ne dajajte ogrlic ali drugih kovinskih predmetov ali vsebnikov, napolnjenih s tekočino. Če tujki pridejo v stik z električnimi deli znotraj naprave, lahko pride do požara ali električnega udara.
- Če tujek pade v napravo, izvilcite električni vtič iz AC vtičnice in se obrnite na lokalnega pooblaščenega prodajalca izdelkov Canon.

⚠ PREVIDNO

Naprave ne nameščajte na naslednja mesta
Naprava lahko pade na tla in povzroči telesne poškodbe.

- Nestabilno mesto
- Mesto, izpostavljeno vibracijam

Ostali previdnostni ukrepi

- Pri prenašanju naprave sledite navodilom v teh navodilih za uporabo. Če je ne prenašate pravilno, lahko pade in povzroči telesne poškodbe.
- Pri nameščanju naprave bodite previdni, da se vam roka ne zatakne med napravo in tlemi ali stenami. To bi lahko povzročilo telesne poškodbe.

Izogibajte se mestom s slabim prežračevanjem

Naprava ustvarja med običajno uporabo majhne količine ozona in drugih izpustov. Ti izpusti niso škodljivi za zdravje. Vseeno pa so lahko opazni med daljšo uporabo ali dolgim tiskanjem v prostorih s slabim prežračevanjem. Da boste ohranili udobno delovno okolje, priporočamo, da prostor, v katerem bo naprava delovala, ustrezno prežračujete. Izogibajte se tudi mestom, na katerih bi bile osebe izpostavljene izpustom naprave.

Napajanje

⚠ OPOZORILO

- Uporabljajte le napajanje, ki ustreza navedenim zahtevam glede napetosti. Če tega ne storite, lahko pride do požara ali električnega udara.
- Uporabljajte le priloženi električni kabel, saj lahko uporaba drugih kablov povzroči požar ali električni udar.
- Priloženi električni kabel je namenjen za uporabo s to napravo. Električnega kabla ne priključujte na druge naprave.
- Električnega kabla ne spreminjajte, vlecite, na silo upogibajte in ne izvajajte dejanj, ki bi ga lahko poškodovale. Na električni kabel ne postavljajte težkih predmetov. Poškodbe električnega kabla lahko povzročijo požar ali električni udar.
- Napajalnega vtiča ne priključujte ali odklapljajte z mokrimi rokami, saj lahko to povzroči električni udar.
- S to napravo ne uporabljajte kabljskih podaljškov ali razdelilnikov. Zaradi tega lahko pride do požara ali električnega udara.
- Električnega kabla ne zavezujte ali vozajte, saj lahko to povzroči požar ali električni udar.
- Napajalni vtič povsem vstavite v vtičnico. Če tega ne storite, lahko pride do požara ali električnega udara.
- Med nevihto povsem odklopite napajalni vtič iz AC vtičnice. Če tega ne storite, lahko pride do požara, električnega udara ali poškodb naprave.
- Zagotovite, da bo napajanje naprave varno in ima stalno napetost.
- Električnega kabla ne približujte virom vročine; če tega ne upoštevate, se lahko električni kabel stali in povzroči požar ali električni udar.

Izogibajte se naslednjim situacijam:

- Če na priključni del električnega kabla deluje čezmerni pritisk, se lahko električni kabel poškoduje ali pa se žice v napravi odklopijo. To bi lahko povzročilo požar.
- Pogosto priključevanje in odklapljanje električnega kabla.
 - Spotikanje ob električni kabel.
 - Električni kabel je upognjen v bližini priključnega dela in na vtičnico ali priključni del deluje stalni pritisk.
 - Čezmerni pritisk na napajalni vtič.

⚠ PREVIDNO

Napravo namestite v bližini električne vtičnice in pustite dovolj prostora okrog napajalnega vtiča, da ga lahko v nujnem primeru preprosto odklopite.

Rokovanje

⚠ PREVIDNO

Varnost laserja

Ta izdelek je potrjen kot laserski izdelek razreda 1 skladno z IEC60825-1:2014 in EN60825-1:2014.

CLASS 1 LASER PRODUCT
LASER KLASSE 1
APPAREIL À LASER DE CLASSE 1

APPARECCHIO LASER DI CLASSE 1
PRODUCTO LÁSER DE CLASE 1
APARELHO A LASER DE CLASSE 1
LUOKAN 1 LASER-TUOTE
LASERPRODUKT KLASSE 1

Laserski žarek je lahko škodljiv za človeško telo. Ker je sevanje znotraj izdelka povsem zaprto v zaščitnem ohišju in zunanji pokrovi, laserski žarek ne more uiti iz naprave med katero koli fazo uporabe. Preberite naslednje opombe in navodila za varnost.

- Nikoli ne odpirajte pokrovov, razen tistih, ki jih navajajo navodila za uporabo te naprave.
- Če bi laserski žarek ušel in prišel v stik z očmi, lahko izpostavljenost poškoduje oči.
- Uporaba krmilnikov, prilagoditve ali izvajanje postopkov, ki niso navedeni v tem priročniku, lahko privede do nevarne izpostavljenosti sevanju.

Nalepka za varnost laserja

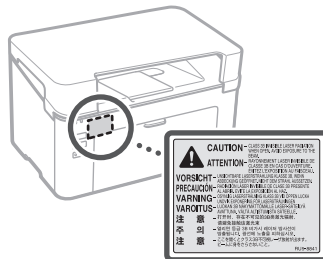

Simboli, povezani z varnostjo

- | Električno stikalo: položaj "ON"
- Električno stikalo: položaj "OFF"
- ⏻ Električno stikalo: položaj "STAND-BY"
- Ⓜ Potisno stikalo: ■ "ON" ■ "OFF"
- Ⓜ Zaščitni ozemljitveni terminal
- ⚠ Nevarna napetost znotraj. Ne odpirajte pokrovov, za katere ni navedeno.
- ⚠ PREVIDNO: Vroča površina. Ne dotikajte se.
- Ⓜ Oprema razreda II
- ⚠ Premični deli: Ne približujte delov telesa premičnim delom
- ⚠ PREVIDNO: Pride lahko do električnega udara.
- Ⓜ Izvilcite vse električne vtiče iz vtičnice.
- ⚠ Obstajajo ostri robovi. Ne približujte delov telesa ostrim robovom.
- Nekateri zgoraj prikazani simboli mogoče niso nameščeni, odvisno od izdelka.

Potrošni material

⚠ OPOZORILO

Izrabljenih kartuš tonerja ne mečite v odprt ogenj. Prav tako ne shranjujte kartuš tonerja ali papirja na mestih, izpostavljenih odprtemu ognju. To lahko povzroči vžig tonerja ali papirja, posledica pa so opekline ali požar.

Obvestilo

Naziv izdelka

Varnostne uredbe zahtevajo registracijo naziva izdelka.

V nekaterih regijah, v katerih se izdelek prodaja, so mogoče registrirani naslednji nazivi v oklepajih ().

LBP112 (F173000)

Zahteve za elektromagnetno združljivost Direktive ES

Oprema je skladna z bistvenimi zahtevami za elektromagnetno združljivost Direktive ES. Izjavljamo, da je ta izdelek skladen z zahtevami za elektromagnetno združljivost Direktive ES pri nazivnem napajanju 230 V, 50 Hz, čeprav je ocenjeno napajanje izdelka 220 do 240 V, 50/60 Hz. Po potrebi uporabite oklopljen kabel, da bo naprava ustrezala tehničnim zahtevam za elektromagnetno združljivost Direktive ES.

EU direktiva o odpadni električni in elektronski opremi (WEEE)

Informacije o Direktivi WEEE najdete v najnovejših Navodilih za uporabo (priročnik HTML) na spletni strani Canon (canon.com/oip-manual).

Zavračanje odgovornosti

- Informacije v tem dokumentu se lahko brez predhodnega obvestila spremenijo.
- DRUŽBA CANON INC. NE DAJE NOBENE GARANCIJE, IZREČNE ALI NAKAZANE, ZA TA MATERIAL, RAZEN KOT JE NAVEDENO TUKAJ, VKLJUČNO Z IN BREZ OMEJITEV ZA GARANCIJE ZA TRŽNOST, PRODAJNOST, PRIMERNOST ZA DOLOČEN NAMEN UPORABE ALI NEKRŠENJE. DRUŽBA CANON INC. NI ODGOVORNA ZA KAKRŠNO KOLI NEPOSREDNO, NENAMERNO ALI POSLEDIČNO ŠKODO ALI IZGUBE ALI STROŠKE, DO KATERIH PRIDE ZARADI UPORABE TEGA MATERIALA.

O priročniku

Blagovne znamke

Mac je blagovna znamka družbe Apple Inc. Microsoft, Windows, Windows Vista, Windows Server, Internet Explorer, Excel in PowerPoint so registrirane blagovne znamke ali blagovne znamke družbe Microsoft Corporation v ZDA in/ali drugih državah.

Drugi nazivi izdelkov ali podjetij so lahko blagovne znamke njihovih zadevnih lastnikov.

Programska oprema tretjih oseb

Ta izdelek Canon ("IZDELEK") vključuje module programske opreme tretjih oseb. Uporaba in distribucija teh modulov programske opreme, vključno s kakršnimi koli posodobitvami takšnih modulov programske opreme (s skupnim imenom "PROGRAMSKA OPREMA") so predmet spodaj navedenih licenčnih pogojev (1) do (9).

- (1) Strinjate se, da boste upoštevali vse veljavne zakone za nadzor izvoza, omejitve ali uredbe držav, ki so vključene v primeru pošiljanja, prenosa ali izvoza tega IZDELKA, vključno s PROGRAMSKO OPREMO, v zadevno državo.

- (2) Imetniki pravic za to PROGRAMSKO OPREMO v vseh vidikih obdržijo upravičenost, lastništvo in pravice do intelektualne lastnine glede PROGRAMSKE OPREME. Razen kot je izrecno navedeno tukaj, ne bo nobena licenca ali pravica, izražena ali nakazana, s tem prenesena ali odobrena s strani imetnika pravice do PROGRAMSKE OPREME na vas glede kakršne koli intelektualne lastnine imetnikov pravice do PROGRAMSKE OPREME.
- (3) PROGRAMSKO OPREMO lahko uporabljate izključno s tem IZDELKOM.
- (4) PROGRAMSKE OPREME ne smete dodeliti, podlicencirati, tržiti, distribuirati ali prenesti na katero koli tretjo osebo brez predhodne pisne odobritve imetnikov pravice do PROGRAMSKE OPREME.
- (5) Ne glede na zgoraj navedeno lahko PROGRAMSKO OPREMO prenesete le, če (a) dodelite vse svoje pravice do IZDELKA in vse pravice ter obveznosti pod licenčnimi pogoji na prevzemnika in (b) se prevzemnik strinja, da ga vsi ti pogoji zavezujejo.
- (6) Kode PROGRAMSKE OPREME ne smete povratno prevajati, izvajati obratnega inženiringa, razstavljati ali kakor koli drugače zmanjšati v berljivo obliko.
- (7) PROGRAMSKE OPREME ne smete spreminjati, prilagajati, prevajati, posojati ali izposojati ali ustvarjati izpeljank na osnovi PROGRAMSKE OPREME.
- (8) Niste upravičeni do odstranjevanja ali izdelovanja ločenih kopij PROGRAMSKE OPREME izven IZDELKA.
- (9) Za berljivi del (izvorno kodo) PROGRAMSKE OPREME nimate licence.

Ne glede na zgornje točke od (1) do (9), IZDELEK vključuje module programske opreme tretjih oseb, vključno z drugimi licenčnimi pogoji, ti moduli programske opreme pa so predmet drugih licenčnih pogojev. Prosimo, da si ogledate druge licenčne pogoje za module programske opreme tretjih oseb, opisane v prilogi navodil za uporabo ustreznega IZDELKA. Ta priročnik je na voljo na naslovu <http://canon.com/oip-manual>.

Z uporabo IZDELKA se šteje, da se strinjate z vsemi veljavnimi licenčnimi pogoji. Če se ne strinjate s temi licenčnimi pogoji, se obrnite na svojega servisnega zastopnika.

V_170323

Početak rada s uređajem

Uređaj

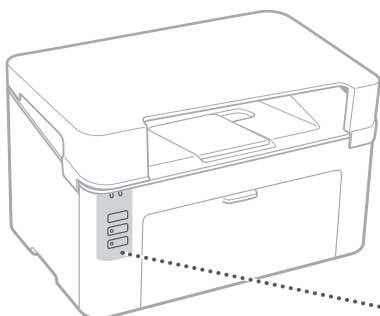

Tipke i indikatori

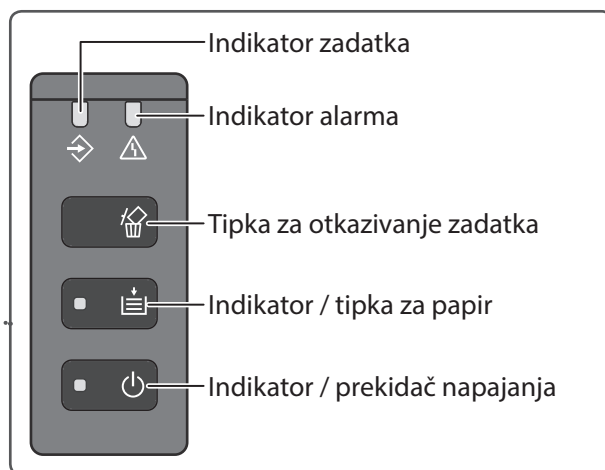

Printer Status Window



Printer Status Window omogućuje vam provjeru statusa pisača, pokretanje uslužnih funkcija, određivanje postavki jedinice pisača itd.

Za pojediniosti

➔ Pomoć za Printer Status Window



Ispis

1. Otvorite dokument koji želite ispisati i odaberite funkciju ispisa u aplikaciji.
2. Odaberite upravljački program za uređaj, a zatim odaberite [Preferences] (Preference) ili [Properties] (Svojstva).
3. Odredite veličinu papira.
4. Odredite izvor i vrstu papira.
5. Po potrebi odredite postavke za ispis.
6. Odaberite [OK] (U redu).
7. Odaberite [Print] (Ispis) ili [OK] (U redu).

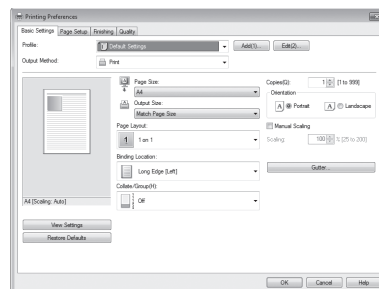

Korisne postavke za ispis

- N na 1
- Razvrstani ispis
- Ispis plakata

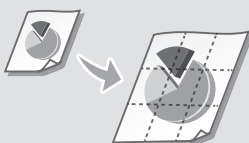

Za pojedinsti

➔ "Ispis" u Korisničkom vodiču

Umetanje papira

Za pojedinosti

➔ "Umetanje papira" u Korisničkom vodiču

Punjenje ladice za papir

1 Otvorite ladicu.

2

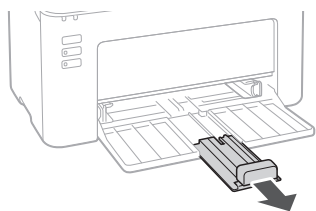
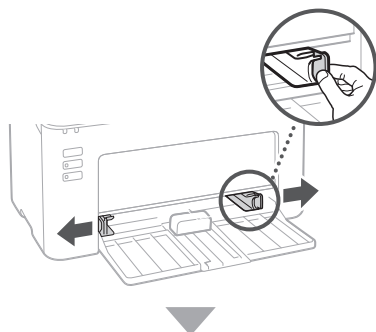

3

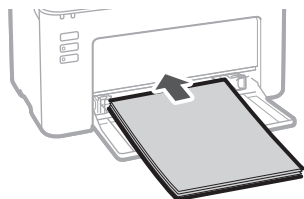

4

Nemojte umetnuti više papira no što je navedeno u smjernicama za punjenje.

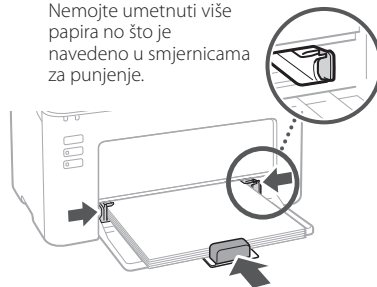

5 Postavite poklopac na ladicu.

Ako je došlo do problema

Za pojedinih

➔ "Održavanje" i "Otklanjanje poteškoća" u Korisničkom vodiču

Čini se da uređaj ne funkcionira

Provjerite sljedeće.

- Je li napajanje **UKLJUČENO**?
- Je li isključeno stanje mirovanja uređaja?

Ako indikator napajanja nije osvijetljen, pritisnite prekidač za uključivanje.

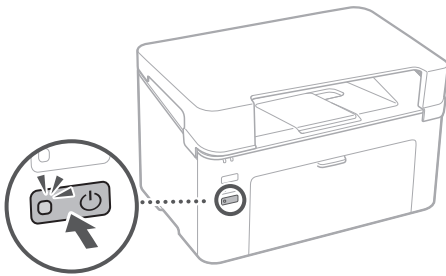

- Je li kabel za napajanje pravilno priključen?

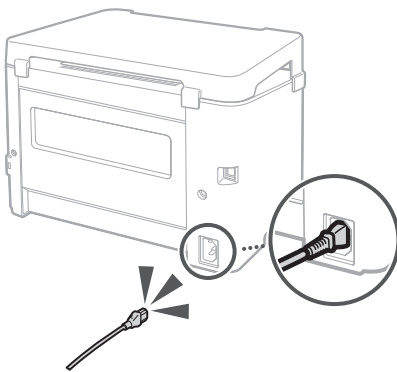

Ako se problem i dalje javlja, pogledajte Korisnički vodič.

Došlo je do zaglavlivanja papira

Uklonite zaglavljeni papir u skladu s uputama na zaslonu Printer Status Window.

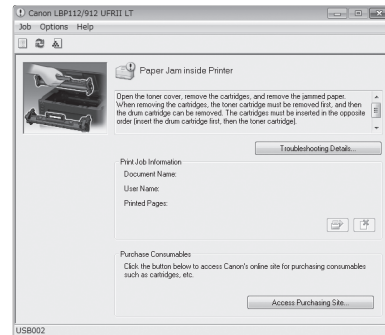

Zamjena potrošnog materijala

Zamijenite potrošni materijal u skladu s uputama na zaslonu Printer Status Window.

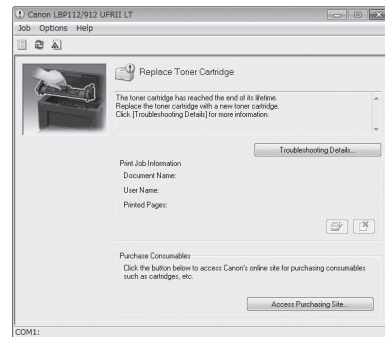

Broj modela zamjenskog potrošnog materijala

- Canon Toner Cartridge 047
- Canon Drum Cartridge 049

Dodatak

Važne sigurnosne upute

Ovaj vodič sadržava samo upozorenja i mjere opreza za postavljanje i napajanje. Obavezno pročitajte "Važne sigurnosne upute" koje su također navedene u Korisničkom vodiču.

⚠️ UPOZORENJE

Označava upozorenje vezano uz postupke koji, ako se nepravilno izvode, mogu dovesti do smrti ili ozljeda. Da biste se sigurno služili uređajem, uvijek pazite na upozorenja.

⚠️ OPREZ

Označava mjeru opreza vezanu uz postupke koji, ako se nepravilno izvode, mogu dovesti do ozljeda. Da biste se sigurno služili uređajem, uvijek pazite na mjere opreza.

📌 VAŽNO

Označava preduvjetu za rad i ograničenja. Pažljivo pročitajte ove stavke da biste ispravno upotrebljavali uređaj i izbjegli oštećenja uređaja ili imovine.

Instalacija

Za sigurnu i neometanu uporabu uređaja pažljivo pročitajte sljedeće mjere opreza i postavite uređaj na odgovarajuće mjesto.

⚠️ UPOZORENJE

Uređaj nemojte instalirati na mjesto na kojem može doći do požara ili strujnog udara

- Mjesto na kojem su prezezi za prozračivanje blokirani (preblizu zidovima, krevetima, kaučima, tepisima ili sličnim objektima)
- Vlažno ili prašnjavo mjesto
- Mjesto izloženo izravnoj sunčevoj svjetlosti ili mjestu na otvorenom
- Mjesto izloženo visokim temperaturama
- Mjesto izloženo otvorenom plamenu
- U blizini alkohola, razrjeđivača boja ili drugih zapaljivih tvari

Ostala upozorenja

- U uređaj ne priključujte neodobrene kabele. U suprotnom je moguć nastanak požara ili strujnog udara.
- Na uređaj ne stavljajte ogrlice i druge metalne predmete ili spremnike ispunjene tekućinom. Ako strane tvari dođu u kontakt s električnim dijelovima unutar uređaja, može doći do požara ili strujnog udara.
- Ako neka strana tvar padne u uređaj, isključite utikač iz zidne utičnice i obratite se lokalnom ovlaštenom prodavaču proizvoda tvrtke Canon.

⚠️ OPREZ

Nemojte postavljati uređaj na sljedeća mjesta

- Uređaj može pasti što može uzrokovati ozljedu.
- Nestabilno mjesto
- Mjesto izloženo vibracijama

Ostale mjere opreza

- Sljedite upute u ovom priručniku prilikom prenošenja uređaja. Ako se uređaj prenosi na neprimjeren način, može pasti i izazvati ozljedu.
- Prilikom postavljanja ovog uređaja pazite da ne prignječite ruke između uređaja i poda ili zidova. Takvo što može dovesti do ozljede.

Izbjegavajte loše prozračena mjesta

Ovaj uređaj tijekom uobičajene uporabe generira malu količinu ozona i drugih emisija. Te emisije ne štete zdravlju. No, mogu se uočiti tijekom dulje uporabe ili dugog neprestanog rada u slabo prozračenim prostorijama. Da biste održali ugodno radno okruženje, preporučujemo da prostoriju u kojoj se uređaj koristi prozračujete na odgovarajući način. Izbjegavajte i mjesta na kojima bi ljudi bili izloženi emisijama iz uređaja.

Električno napajanje

⚠️ UPOZORENJE

- Služite se samo napajanjem koje odgovara navedenom naponu. U suprotnome može doći do požara ili strujnog udara.
- Nemojte upotrebljavati druge kabele za napajanje osim priloženih jer bi oni mogli uzrokovati požar ili strujni udar.
- Priloženi kabel za napajanje namijenjen je za ovaj uređaj. Nemojte povezivati kabel za napajanje s drugim uređajima.
- Nemojte mijenjati, povlačiti, na silu savijati ili izvršavati nikakve radnje koje mogu oštetiti kabel za napajanje. Nemojte stavljati teške predmete na kabel za napajanje. Oštećenje kabela može dovesti do požara ili strujnog udara.
- Utikač ne uključujte ni ne isključujte mokrim rukama jer možete uzrokovati strujni udar.
- Uz uređaj nemojte upotrebljavati produžne kabele ili višestruke utičnice. U suprotnom je moguć nastanak požara ili strujnog udara.
- Električni kabel nemojte namatati ni vezivati u čvor jer to može dovesti do požara ili strujnog udara.
- Utikač u cijelosti umetnite u zidnu utičnicu. U suprotnome može doći do požara ili strujnog udara.
- Tijekom nevremena izvucite kabel za napajanje iz naponske utičnice. U suprotnome može doći do požara, strujnog udara ili oštećenja uređaja.
- Provjerite je li napajanje uređaja sigurno i je li napon stabilan.
- Kabel za napajanje držite podalje od izvora topline. U suprotnome može doći do topljenja obloge kabela za napajanje i požara ili strujnog udara.

Izbjegavajte sljedeće:

Ako se na priključni dio kabela za napajanje primijeni prekomjerno opterećenje, može doći do oštećenja kabela za napajanje ili se žice unutar uređaja mogu odspojiti. To može dovesti do požara.

- Nemojte učestalo priključivati i odspajati kabel za napajanje.
- Zapinjanje nogom za kabel za napajanje.
- Ako je kabel za napajanje savijen u blizini priključka, na utičnicu i priključni dio primjenjuje se stalno opterećenje.
- Primjenu prekomjerne sile na utikač.

⚠️ OPREZ

Instalirajte uređaj u blizini utičnice i ostavite dovoljno prostora oko utikača kako bi se mogao jednostavno odspojiti u hitnom slučaju.

Rukovanje

⚠️ OPREZ

Sigurnost lasera

Prema pravilnicima IEC60825-1:2014 i EN60825-1:2014 ovaj je uređaj potvrđen kao laserski proizvod prve klase.

CLASS 1 LASER PRODUCT
LASER KLASSE 1
APPAREIL À LASER DE CLASSE 1

APPARECCHIO LASER DI CLASSE 1
PRODUCTO LÁSER DE CLASE 1
APARELHO A LASER DE CLASSE 1
LUOKAN 1 LASER-TUOTE
LASERPRODUKT KLASSE 1

Laserska zraka može biti štetna za ljudsko tijelo. Budući da je radijacija koja se emitira unutar uređaja u potpunosti zatvorena zaštitnim kućicama i vanjskim poklopcima, laserska zraka ne može izaći iz uređaja tijekom neke od faza upotrebe pisača. Pročitajte sljedeće napomene i upute vezane uz sigurnost.

- Nikada ne otvarajte poklopce koji nisu navedeni u priručniku za ovaj uređaj.
- Izlaganje laserskoj zraci može dovesti do ozljede očiju.
- Upotreba kontrola, prilagođavanje ili izvršavanje postupaka koji nisu u skladu s ovim uputama može dovesti do izlaganja opasnom zračenju.

Naljepnica s informacijama o sigurnosti lasera

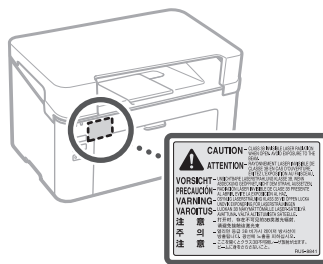

Simboli vezani uz sigurnost

- ⏻ Prekidač za uključivanje: položaj "UKLJUČENO"
- ⏻ Prekidač za uključivanje: položaj "ISKLJUČENO"
- ⏻ Prekidač za uključivanje: položaj "Stanje pripravnosti"
- ⓘ Prekidač **■** "UKLJUČENO" **■** "ISKLJUČENO"
- ⊖ Terminal za zaštitu uzemljenjem
- ⚠️ Opasni napon unutar kućišta. Ne otvarajte poklopce koje nije potrebno otvarati.
- ⚠️ OPREZ: vruća površina. Ne dodirujte.
- 📦 Oprema klase II
- ⚠️ Rotirajući dijelovi: nemojte biti u blizini rotirajućih dijelova
- ⚠️ OPREZ: može doći do strujnog udara.
- 🚫 Uklonite sve utikače iz utičnica.
- ⚠️ Uređaj ima oštre rubove. Nemojte biti u blizini oštih rubova.
- Neki od ranije navedenih simbola možda nisu pričvršćeni na proizvod, ovisno o proizvodu.

Potrošni materijal

⚠️ UPOZORENJE

Ne odlažite rabljene spremnike tonera u otvoreni plamen. Ne pohranjujte spremnike tonera ili papir na mjestu izložena otvorenom plamenu. To može prouzročiti zapaljenje tonera ili papira, što može dovesti do opekлина ili požara.

Napomena

Naziv proizvoda

Sigurnosni propisi zahtijevaju registriranje naziva proizvoda.

U nekim se područjima na kojima se ovaj proizvod prodaje mogu registrirati sljedeći nazivi u zagradama ().

LBP112 (F173000)

EMC zahtjevi direktive Europske komisije

Ova je oprema usklađena s osnovnim zahtjevima Direktive Europske komisije. Izjavljujemo da je ovaj proizvod usklađen s odredbama o elektromagnetskoj kompatibilnosti direktive Europske komisije pri nominalnom ulaznom naponu od 230 V, 50 Hz, iako je za proizvod predviđen ulazni napon od 220 do 240 V, 50/60 Hz. Upotreba zaštićenog kabela nužna je zbog sukladnosti s tehničkim EMC zahtjevima Direktive Europske komisije.

Direktiva o električnom i elektroničkom otpadu

Informacije o direktivi o električnom i elektroničkom otpadu potražite u najnovijem Korisničkom vodiču (HTML priručnik) na web-mjestu tvrtke Canon (<http://canon.com/oip-manual>).

Odricanje od odgovornosti

- Informacije u ovom dokumentu podliježu izmjenama bez prethodne obavijesti.
- TVRTKA CANON INC. NE DAJE NIKAKVA JAMSTVA U VEZI S MATERIJALOM, IZRAVNA ILI IMPLICITNA, OSIM KAKO JE OVDJE IZLOŽENO, UKLJUČUJUĆI, BEZ OGRANIČENJA, JAMSTVA O MARKETINŠKOJ I TRGOVAČKOJ USPJEŠNOSTI PROIZVODA, PRIKLADNOSTI ZA POSEBNU SVRHU KORIŠTENJA ILI POVREDU PRAVA. TVRTKA CANON INC. NEĆE BITI ODGOVORNA ZA BILO KAKVU IZRAVNU, SLUČAJNU ILI POSLJEDIČNU ŠTETU BILO KOJE VRSTE ILI GUBITKE ILI TROŠKOVE IZAZVANE UPOTREBOM OVOG MATERIJALA.

- (2) Vlasnici prava na SOFTVER u svakom pogledu zadržavaju vlasnička prava i prava intelektualnog vlasništva na SOFTVER. Osim prava izričito navedenih u ovom dokumentu, vlasnici prava na SOFTVER ovime vam ne prenose niti daju nikakve izričite ni implicirane licence i prava u vezi s pravima intelektualnog vlasništva na SOFTVER.
- (3) SOFTVER smijete upotrebljavati samo s PROIZVODOM.
- (4) SOFTVER ne smijete dodijeliti, podlicencirati, plasirati na tržište, distribuirati ili prenijeti nijednoj drugoj strani bez prethodnog pisanog pristanka vlasnika prava na SOFTVER.
- (5) Bez obzira na sve navedeno, SOFTVER možete prenijeti samo kada (a) sva svoja prava na PROIZVOD i sva prava i obveze prema ovim odredbama dodijelite stjecatelju i (b) kada stjecatelj prihvati sve navedene odredbe.
- (6) Ne smijete dekompilirati, vršiti obrnuti inženjering, rastavljati niti ikako drukčije pretvarati kôd SOFTVERA u oblik koji se može čitati bez računala.
- (7) Ne smijete mijenjati, prilagođavati, prevoditi, iznajmljivati, davati u zakup ili posuđivati SOFTVER ni stvarati dijela izvedena iz SOFTVERA.
- (8) Nemate pravo uklanjati SOFTVER iz PROIZVODA ni stvarati njegove zasebne kopije.
- (9) Dio SOFTVERA koji se može čitati bez računala (izvorni kôd) nije licenciran na vas.

Neovisno o prethodnim odredbama navedenim u stavkama od (1) do (9), PROIZVOD obuhvaća softverske module drugih proizvođača koji prate druge odredbe, a oni su podložni tim drugim odredbama. Pročitajte druge licencne odredbe softverskih modula drugih proizvođača opisane u dodatku priručnika za odgovarajući PROIZVOD. Priručnik je dostupan na adresi <http://canon.com/oip-manual>.

Ako upotrebljavate PROIZVOD smatra se da prihvaćate sve primjenjive licencne odredbe. Ako ne prihvaćate te licencne odredbe, obratite se predstavniku službe za korisnike.

O ovom priručniku

V_170323

Zaštitni znakovi

Mac je zaštitni znak tvrtke Apple Inc.

Microsoft, Windows, Windows Vista, Windows Server, Internet Explorer, Excel i PowerPoint registrirani su zaštitni znakovi ili zaštitni znakovi tvrtke Microsoft Corporation u SAD-u i/ili drugim državama.

Ostali ovdje spomenuti proizvodi i nazivi tvrtki zaštitni su znakovi u posjedu su njihovih vlasnika.

Softver drugih proizvođača

Ovaj proizvod tvrtke Canon ("PROIZVOD") obuhvaća softverske module drugih proizvođača. Upotreba i distribucija tih softverskih modula (pod zajedničkim nazivom "SOFTVER"), što obuhvaća sva ažuriranja takvih softverskih modula, podložne su sljedećim licencnim uvjetima od (1) do (9).

- (1) Ako se ovaj PROIZVOD, uključujući SOFTVER, otprema, prenosi ili izvozi u bilo koju zemlju, suglasni ste pridržavati se svih mjerodavnih zakona, ograničenja i propisa o izvozu zemalja vezanih uz taj izvoz.

A készülék használatának megkezdése

Készülék

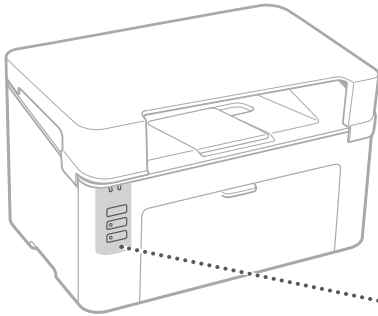

Gombok és kijelzők

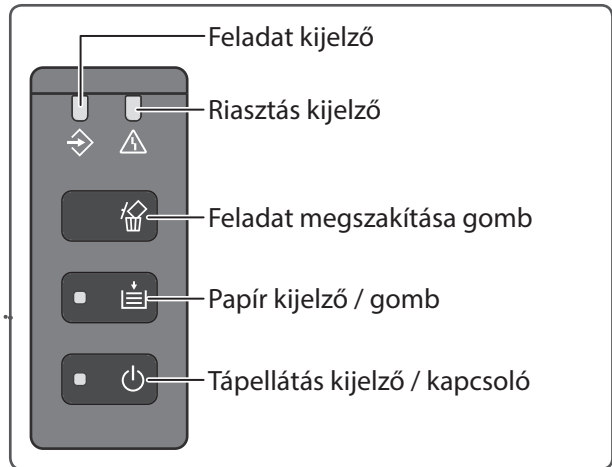

A Nyomatóállapot ablak



A Nyomatóállapot ablak lehetővé teszi a nyomtató állapotának figyelemmel követését, hasznos funkciók elvégzését, a nyomtatóegység beállítását és még sok más.

További részletek

[↻ A Nyomatóállapot ablak súgó](#)



Nyomtatás

1. Nyissa meg a kinyomtatni kívánt dokumentumot, majd válassza a nyomtatás lehetőséget az alkalmazásban.
2. Válassza ki a nyomtatókészüléket, majd válassza a [Beállítások] vagy a [Tulajdonságok] lehetőséget.
3. Adja meg a papír méretét.
4. Adja meg a papírforrást és a papír típusát.
5. Adja meg igény szerint a nyomtatási beállításokat.
6. Válassza az [OK] lehetőséget.
7. Válassza a [Nyomtatás] vagy az [OK] lehetőséget.

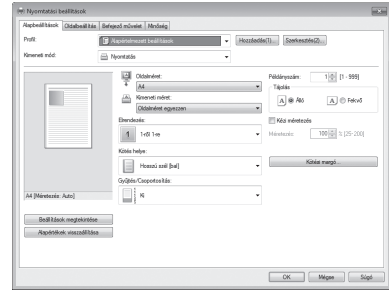

Hasznos nyomtatási beállítások

- N oldal 1 lapon
- Szétválogatott nyomtatás
- Poszternyomtatás

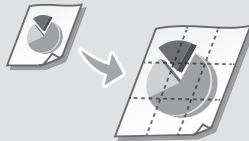

További részletek

➔ "Nyomtatás" a Felhasználói kézikönyvben

Papír betöltése

További részletek

➔ "Papír betöltése" a Felhasználói kézikönyvben

Betöltés a fiókba

1 Nyissa ki a fiókot.

2

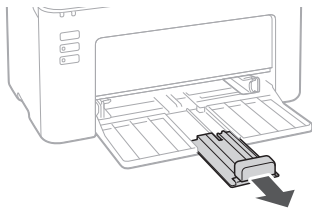
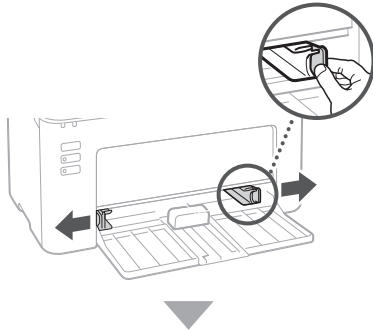

3

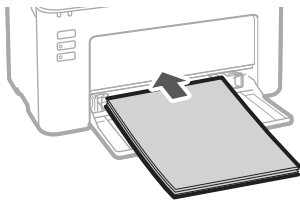

4

Ügyeljen arra, hogy a papírhalom magassága ne haladja meg a betöltési határt.



5 Helyezze fel a fiók fedelét.

Ha hiba történt

További részletek

➔ "Karbantartás" és "Hibaelhárítás" a Felhasználói kézikönyvben

A készülék mintha nem működne

Ellenőrizze a következőket.

- Be van kapcsolva a tápellátás?
- Nincs alvó üzemmódban a készülék?

Ha a tápellátás kijelzője nem világít, akkor nyomja meg a tápellátás gombot.

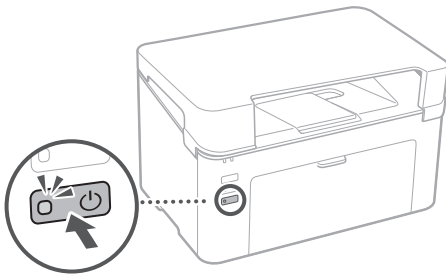

- Megfelelően be van dugva a tápvezeték?

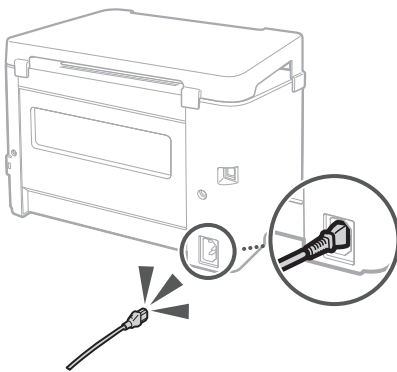

Ha a probléma továbbra is fennáll, akkor tekintse meg a Felhasználói kézikönyvet.

Beragadt a papír

Szüntesse meg a papír beragadását A Nyomatatóállapot ablakban megjelenő útmutatásnak megfelelően.

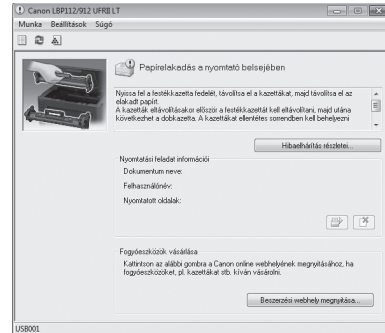

A fogyóeszközök cseréje

Cserélje ki a fogyóeszközöket A Nyomatatóállapot ablakban megjelenő útmutatásnak megfelelően.

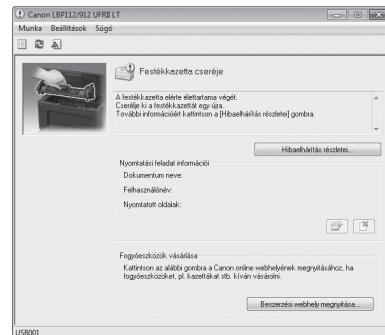

A cserélhető fogyóeszközök modellszámai

- Canon Toner Cartridge 047
- Canon Drum Cartridge 049

Függelékek

Fontos biztonsági előírások

Ez a kézikönyv kizárólag az elhelyezéssel és az áramellátással kapcsolatban tartalmaz figyelmeztetéseket. Kérjük, szánjon időt a "Fontos biztonsági előírások" elolvasására a Felhasználói kézikönyvben.

▲ FIGYELMEZTETÉS

Figyelmeztetés azokra a műveletekre, amelyeknek a nem megfelelő végrehajtása személyi sérülést vagy halált okozhat. A készülék biztonságos használata érdekében ügyeljen mindig ezekre a figyelmeztetésekre.

▲ VIGYÁZAT

Figyelemfelhívás azokra a műveletekre, amelyeknek a nem megfelelő végrehajtása személyi sérülést okozhat. A készülék biztonságos használata érdekében ügyeljen mindig ezekre a figyelemfelhívásokra.

● FONTOS

A műveletek elvégzéséhez szükséges feltételekre, illetve korlátozásokra hívja fel a figyelmet. Kérjük, olvassa el figyelmesen és tartsa be ezeket a figyelmeztetéseket a készülék megfelelő használata, illetve az esetleges károk elkerülése érdekében.

Elhelyezés

A készülék biztonságos és kényelmes használata érdekében olvassa el figyelmesen a következő figyelmeztetéseket, majd helyezze a készüléket egy megfelelő helyre.

▲ FIGYELMEZTETÉS

Ne helyezze a készüléket olyan helyre, ahol tűzveszély vagy áramütés veszélye állhat fenn

- Ne helyezze úgy a készüléket, hogy bármi is eltakarja annak szellőzőnyílásait (túl közeli fal, ágy, kanapé, szőnyeg vagy más berendezési tárgy)
- Ne helyezze nyirkos vagy poros helyre
- Ne helyezze kültérre és ne tegye ki közvetlen napfénynek
- Ne tegye ki magas hőmérsékletnek
- Ne tegye ki nyílt lángnak
- Ne helyezze alkohol, hígító vagy más éghető anyagok közelébe

További figyelmeztetések

- Ne csatlakoztasson nem szabványos kábeleket a készülékhez. Ez tűzveszélyt vagy áramütést okozhat.
- Ne helyezzen nyakláncot, egyéb fémtárgyat vagy folyadékkal töltött palackot a készülékre. Ha idegen anyag érintkezik a készülék belsejében lévő elektromos alkatrészekkel, az tüzet vagy áramütést okozhat.
- Ha bármilyen idegen anyag beleesne a készülék belsejébe, akkor húzza ki a tápkábelt a tápcsatlakozóból, majd vegye fel a kapcsolatot a Canon értékesítési képviselőjével.

▲ VIGYÁZAT

Ne helyezze a készüléket a következő helyekre Olyan helyre, ahonnan leeshet, mert azzal sérülést okozhat.

- Instabil helyre
- Olyan helyre, amely rázkódnak van kitéve

További figyelmeztetések

- A készülék szállításakor kövesse a kézikönyv útmutatását. A nem megfelelő szállítás esetén a készülék leeshet, amivel sérülést okozhat.
- A készülék telepítésekor ügyeljen arra, hogy ne szoruljon be a keze a készülék és a fal közé vagy a készülék alá. Ez sérülést okozhat.

Kerülje a rosszul szellőző helyeket

Normál működés közben a készülék kis mennyiségű özont és egyéb gázokat termelhet. Ezek a gázok nem károsak az egészségre. Azonban hosszabb vagy állandó használat mellett ez mégis észrevehető lehet a rosszul szellőző szobákban. A kellemes munkakörnyezet fenntartása érdekében azt javasoljuk, hogy szellőztesse megfelelően azt a szobát, ahol a készülék üzemel. Ezenkívül kerülje el, hogy bárki is közvetlenül belélegezze a készülékből felszabaduló gázokat.

Tápellátás

▲ FIGYELMEZTETÉS

- Csak olyan tápcsatlakozót alkalmazzon, amely megfelel a tápfeszültség meghatározott követelményeinek. Ennek be nem tartása tűzveszélyt vagy áramütést okozhat.
- Ne használjon más tápvezetékét a mellékelt vezetékén kívül, különben tűzveszély vagy áramütés veszélye állhat fenn.
- A mellékelt tápvezeték kifejezetten a készülékkel való használatra készült. Ne csatlakoztassa a tápvezetékét más készülékekhez.
- Ne szerelje át, ne rágassa, ne törje meg erővel és ne veszélyeztesse egyéb módon a tápvezeték épségét. Ne helyezzen nehéz tárgyakat a tápvezetékre. A tápvezeték sérülése tűzveszélyt vagy áramütést okozhat.
- Nedves kézzel ne csatlakoztassa és ne húzza ki a tápvezetékét, mert az áramütést okozhat.
- Ne alkalmazzon hosszabbítókábel vagy többaljzatos csatlakozót a készülékkel. Ez tűzveszélyt vagy áramütést okozhat.
- Ne tekerje össze és ne kössön csomót a tápvezetékre, mert az tűzveszélyt vagy áramütést okozhat.
- Útközéig dugja be a tápvezetékét a váltóáramú csatlakozójzatba. Ennek be nem tartása tűzveszélyt vagy áramütést okozhat.
- Vihar esetén húzza ki teljesen a tápvezetékét a váltóáramú csatlakozójzattól. Ennek be nem tartása a készülék károsodását, tűzveszélyt vagy áramütést okozhat.
- Gondoskodjék arról, hogy a készülékhez használt tápcsatlakozó biztonságos legyen és állandó feszültséget biztosítson.
- Tartsa távol a tápvezetékét hőforrásoktól. Ennek be nem tartása esetén a vezeték borítása megolvadhat, ami tűzveszélyt vagy áramütést okozhat.

Kerülje el a következő helyzeteket:

Ha nagyobb erőhatás éri a tápvezeték csatlakozóját, az a tápvezeték sérülését vagy az áramkörök meghibásodását okozhatja a készülék belsejében. Ez tűzveszélyt okozhat.

- Ne csatlakoztassa és ne húzza ki nagy gyakorisággal a tápvezetékét.
- Ne rúgjon bele a tápvezetékbe.
- Ne hajlítsa meg a tápvezetékét a csatlakozó közelében, ne tegye ki állandó erőhatásnak a tápvezetékét vagy annak csatlakozóját.
- Ne tegye ki nagy erőhatásnak a tápvezeték csatlakozóját.

▲ VIGYÁZAT

Helyezze a készüléket egy fali aljzat közelébe és hagyjon elegendő helyet a csatlakozó közelében, hogy veszélyhelyzet esetén könnyen ki lehessen azt húzni.

Kezelés

▲ VIGYÁZAT

A lézer biztonsági előírásai

Ez a termék 1-es osztályú lézeres terméknek minősül az IEC60825-1:2014 és az EN60825-1:2014 szabványoknak megfelelően.

CLASS 1 LASER PRODUCT
LASER KLASSE 1
APPAREIL À LASER DE CLASSE 1
APPARECCHIO LASER DI CLASSE 1
PRODUCTO LÁSER DE CLASE 1
APARELHO A LASER DE CLASSE 1
LUOKAN 1 LASER-TUOTE
LASERPRODUKT KLASS 1

A lézersugár káros lehet az emberi szervezetre. Mivel a készülékben eredő sugárzás teljes mértékben elzárja a védőszigetelés és a záródó fedelek, ezért a lézersugár a működés semelyik fázisában sem juthat ki a külvilágba. Olvassa el figyelmesen a következő megjegyzéseket és biztonsági utasításokat.

- Soha ne nyissa fel a fedeleket, csak ha a kézikönyv kifejezetten erre utasítja.
- Ha a lézersugár kijut a gépből és a szemekbe ér, az a szem károsodását okozhatja.
- A kézikönyvi specifikációkon kívül eső vezérlés, beállítás vagy teljesítmény veszélyes mértékű sugárzást okozhat.

Lézerre figyelmeztető címke

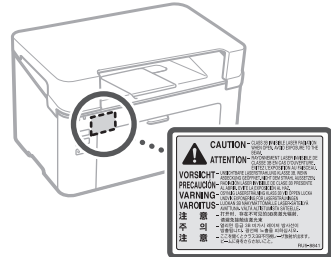

Biztonsági figyelmeztetések szimbólumai

- | Tápellátás gomb: "ON" (BE) pozíciója
- Tápellátás gomb: "OFF" (KI) pozíciója
- ⏻ Tápellátás gomb: "STAND-BY" (KÉSZENLÉT) pozíciója
- Ⓜ Egygombos kapcsoló ■ "BE" ■ "KI"
- Ⓜ Földeléssel védett terminál
- ⚠ Veszélyes feszültség. Ne nyissa ki a fedelet külön utasítás nélkül.
- ⚠ VIGYÁZAT: Forró felület. Ne érintse meg!
- Ⓜ 2-es osztályú berendezés
- ⚠ Mozgó alkatrészek: Tartsa távol a testrészeit a mozgó alkatrészekről
- ⚠ VIGYÁZAT: Áramütés történhet. Távoltson el minden tápcsatlakozót az aljzattól.

▲ Éles szélek: Tartsa távol a testrészeit az éles szélektől.

- A terméktől függően elképzelhető, hogy a fent ismertetett szimbólumok némelyike nem szerepel a készüléken.

Fogyóeszközök

▲ FIGYELMEZTETÉS

Ne dobja a használt festékkazettákat nyílt tűzbe. Ezenkívül ne tárolja a festékkazettákat és a papírt olyan helyen, amely nyílt tűznek lehet kitéve. Ez a festékkazetták vagy a papír meggyulladását és tűzveszélyt, tüzet okozhat.

Megjegyzés

Terméknév

A biztonsági követelmények előírják a terméknév regisztrációját.

Bizonyos értékesítési régiókban a termék a következő, zárójelben szereplő terméknévvel is regisztrálható.

LBP112 (F173000)

Az EC-irányelv elektromágneses összeegyeztethetőségi (EMC) követelményei

Ez a készülék megfelel az EC-irányelv elektromágneses összeegyeztethetőségi (EMC) követelményeinek. Kijelentjük, hogy ez a termék megfelel az EC-irányelv elektromágneses összeegyeztethetőségi (EMC) követelményeinek névlegesen 230 V, 50 Hz bemeneti feszültséggel, bár a termék ténylegesen mért bemeneti feszültsége 220-240 V, 50/60 Hz. Az EC-irányelv elektromágneses összeegyeztethetőségi (EMC) követelményei árnyékolt tápkábel használatát írják elő.

Az EU elektromos és elektronikus berendezések hulladékaira vonatkozó irányelve

Az elektromos és elektronikus berendezések hulladékaira vonatkozó irányelvvvel kapcsolatos információk megtalálhatók a Canon webhelyén (canon.com/oip-manual), a HTML-formátumú Felhasználói kézikönyvben.

Felelősségnyilatkozatok

- A jelen kiadványban szereplő információk külön értesítés nélkül megváltozhatnak.
- A CANON INC. NEM TARTOZIK FELELŐSSÉGGEL A JELEN KIADVÁNYÉRT, LEGYEN AZ KIFEJEZETT VAGY HALLGATÓLAGOS, KIVÉVE AZ ITT ISMERTETETT MÓDOKON, ÍGY KORLÁTOZÁS NÉLKÜL BELEÉRTVE A FELELŐSSÉGET A PIACKÉPESSÉGÉRT, AZ ÉRTÉKESÍTHETŐSÉGÉRT, AZ ADOTT CÉLRA VALÓ MEGFELELÉSÉRT VAGY A JOGNAK VALÓ MEGFELELŐSÉGÉRT. A CANON INC. NEM TARTOZIK FELELŐSSÉGGEL A JELEN KIADVÁNY HASZNÁLATÁBÓL EREDŐ SEMMILYEN KÖZVETLEN, ESETI VAGY KÖZVETETT KÁRÉRT, VESZTESÉGÉRT VAGY KÖLTSÉGÉRT, FÜGGETLENÜL AZOK TERMÉSZETÉTŐL.

A kézikönyvről

Védjegyek

A Mac az Apple Inc védjegye.

A Microsoft, a Windows, a Windows Vista, a Windows Server, az Internet Explorer, az Excel és a PowerPoint a Microsoft Corporation védjegye vagy bejegyzett védjegye az Egyesült Államokban és/vagy más országokban.

A további termék- vagy vállalatnevek a megfelelő védjegytulajdonosok tulajdona.

Harmadik féltől származó szoftver

Ez a Canon termék (a "TERMÉK") harmadik féltől származó szoftvermodulokat is tartalmaz. Ezeknek a szoftvermoduloknak a megosztása és használata, beleértve a szoftvermodulok bármely frissítéseit (együttesen a "SZOFTVER"), mind az alábbi, (1) - (9) jelölésű licenfeltételek alá tartoznak.

- (1) Ön elfogadja az exportra vonatkozó törvényeket, illetve a TERMÉK és a SZOFTVER szállítására vagy exportjára vonatkozó ügyletben érintett országok kapcsolódó tiltásait és szabályozásait.
- (2) A SZOFTVER kapcsolódó jogainak tulajdonosa minden esetben megtartja a jogcímét, tulajdonjogát és szellemi tulajdonhoz való jogát a SZOFTVER tartalmával kapcsolatosan. Az itt kifejezetten ismertetett eseteket kivéve a SZOFTVER szellemi jogainak tulajdonosai semmilyen licenct vagy jogot, legyen az kifejezett vagy hallgatólagos, nem adnak meg vagy nem adnak át Önnek.
- (3) A SZOFTVER kizárólag a TERMÉK használatával kapcsolatban alkalmazható.
- (4) Ön nem rendelheti hozzá, nem licenclheti tovább, nem értékesítheti, nem oszthatja meg és nem ruházhatja át a SZOFTVER használatát harmadik félre a SZOFTVER jogtulajdonosainak írásos beleegyezése nélkül.
- (5) Az előzőektől eltérően azonban a SZOFTVER átruházható abban az esetben, ha (a) átruház minden, a TERMÉK használatával kapcsolatos jogot és kötelezettséget a licenfeltételeknek megfelelően egy kedvezményezettre vagy (b) a kedvezményezett magára nézve kötelező érvényűnek ismeri el mindezeket a feltételeket.
- (6) Ön semmilyen formában sem fejtheti vissza és nem fordíthatja vissza a SZOFTVER kódját emberi értelmezésre alkalmas formába.
- (7) Ön nem módosíthatja, nem adaptálhatja, nem fordíthatja le, nem adhatja bérbé, kölcsönbe és nem lízingelheti a SZOFTVERT, illetve nem végezhet derivatív munkát a SZOFTVER tekintetében.
- (8) Ön nem jogosult a SZOFTVER vagy a TERMÉK részeinek eltávolítására, illetve nem készíthet másolatot róluk.
- (9) A SZOFTVER emberi értelmezésre alkalmas része (forráskódja) nincs licenelve Önnek.

Az (1) - (9) pontok mellett a TERMÉK olyan, harmadik féltől származó szoftvermodulokat is tartalmaz, amelyekre más licenfeltételek érvényesek, így ezen szoftvermodulok esetében ezek a licenfeltételek az irányadók. Kérjük, tekintse meg ezekre a harmadik féltől származó szoftvermodulokra vonatkozó licenfeltételeket a TERMÉKHEZ tartozó kézikönyv Függelékek szakaszában. Ez a kézikönyv elérhető a <http://canon.com/oip-manual> webhelyen.

A TERMÉK használatával Ön elfogadja az összes vonatkozó licenfeltételt. Ha nem ért egyet a licenfeltételekkel, akkor kérjük, vegye fel a kapcsolatot az értékesítési képviselővel.

LV_170323

Începerea utilizării echipamentului

Echipamentul

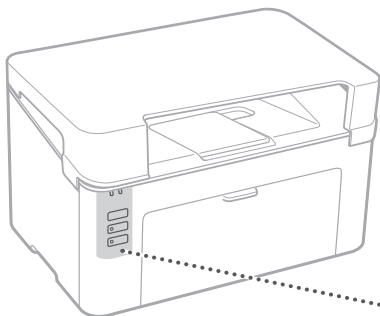

Butoane și indicatoare

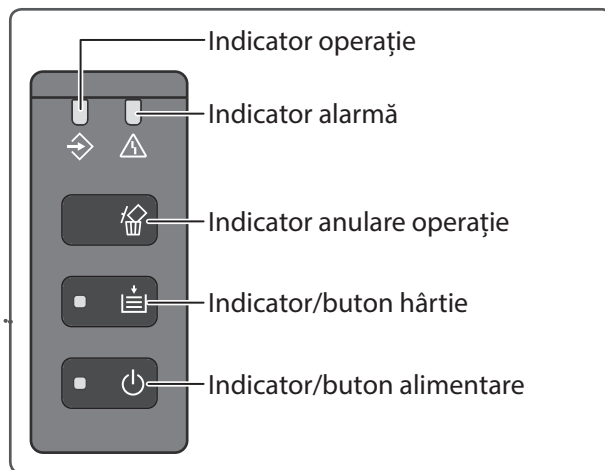

Printer Status Window



Printer Status Window vă permite să aflați starea imprimărilor, să executați funcții ale utilitarului, să specificați setările unității de imprimare și multe altele.

Pentru detalii

➔ Asistență pentru Printer Status Window



Imprimare

1. Deschideți documentul pe care doriți să îl imprimați și selectați funcția de imprimare din aplicația în care s-a deschis documentul.
2. Selectați driverul de imprimantă al echipamentului și selectați [Preferences] (Preferințe) sau [Properties] (Proprietăți).
3. Specificați dimensiunea hârtiei.
4. Specificați sursa și tipul hârtiei.
5. Specificați setările de imprimare dorite.
6. Selectați [OK].
7. Selectați [Print] (Imprimare) sau [OK].

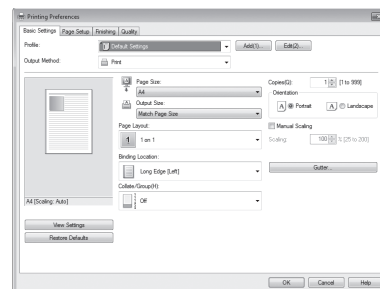

Setări de imprimare utile

- N în 1
- Imprimare colaționată
- Imprimare poster

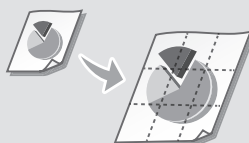

Pentru detalii

➔ "Imprimarea" din Ghidul utilizatorului

Încărcarea hârtiei

Pentru detalii

➔ "Încărcarea hârtiei" din Ghidul utilizatorului

Alimentarea sertarului

1 Deschideți sertarul.

2

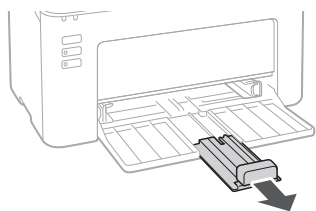
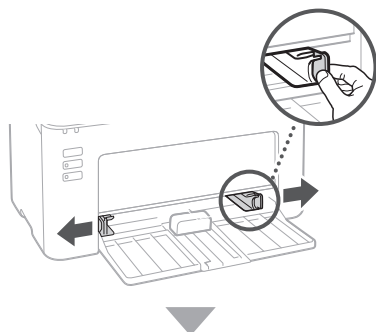

3

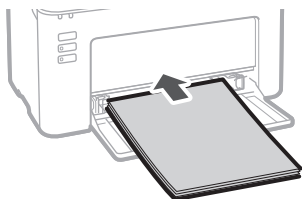

4

Poziționați stiva de hârtie în limitele ghidajelor de alimentare cu hârtie.

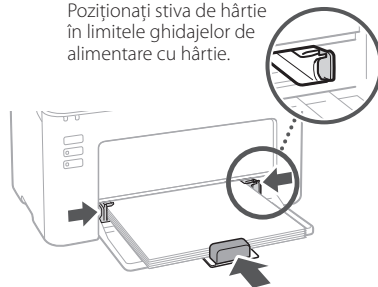

5 Acoperiți sertarul.

Dacă a survenit o problemă

Pentru detalii

➔ "Întreținerea" și "Remedierea problemelor" din Ghidul utilizatorului

Echipamentul nu pare să funcționeze

Verificați următoarele.

- Echipamentul este pornit?
- Echipamentul a ieșit din modul de inactivitate?

Dacă indicatorul de alimentare nu este aprins, apăsați pe întrerupătorul de alimentare.

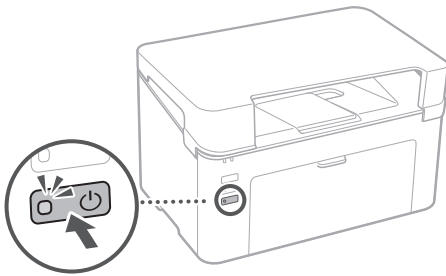

- Cablul de alimentare este conectat corect?

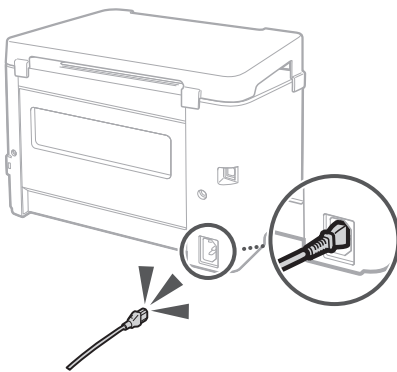

Dacă problema persistă, consultați Ghidul utilizatorului.

Există blocaje ale hârtiei

Scoateți hârtia blocată, conform mesajului afișat în Printer Status Window.

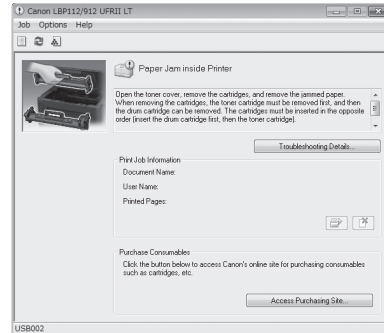

Schimbarea consumabilelor

Schimbați consumabilele, conform mesajului afișat în Printer Status Window.

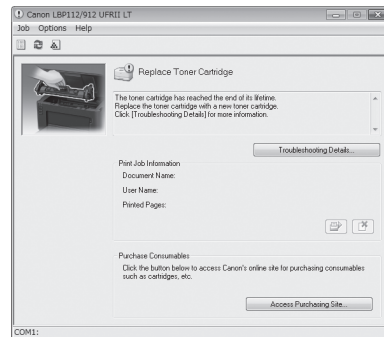

Numărul de model al consumabilelor de schimb

- Canon Toner Cartridge 047
- Canon Drum Cartridge 049

Anexă

Instrucțiuni importante de siguranță

Acest manual prezintă numai avertismentele și atenționările care trebuie avute în vedere la instalare și alimentarea cu curent. Citiți și secțiunea "Instrucțiuni importante de siguranță" din Ghidul utilizatorului.

⚠️ AVERTISMENT

Indică un avertisment cu privire la operații care pot provoca răni sau chiar moartea dacă nu sunt executate corect. Pentru a utiliza echipamentul în siguranță, respectați întotdeauna aceste avertismente.

⚠️ ATENȚIE

Indică o atenționare cu privire la operații care pot provoca răni dacă nu sunt executate corect. Pentru a utiliza echipamentul în siguranță, respectați întotdeauna aceste atenționări.

🔑 IMPORTANT

Indică cerințele și restricțiile care trebuie avute în vedere pe perioada funcționării. Citiți cu atenție aceste informații, pentru a utiliza echipamentul corect și a evita avarierea echipamentului sau a altor proprietăți.

Instalarea

Pentru a utiliza echipamentul în siguranță și confortabil, citiți cu atenție precauțiile următoare și instalați-l la o locație adecvată.

⚠️ AVERTISMENT

Nu instalați echipamentul la o locație care prezintă risc de incendiu sau electrocutare

- O locație la care fantele de ventilare sunt blocate (prea aproape de pereți, paturi, canapele, covorașe sau alte obiecte similare)
- O locație cu umiditate sau praf excesiv
- O locație expusă la lumina directă a soarelui sau o locație exterioră
- O locație expusă la temperaturi ridicate
- O locație expusă la surse de flacără deschisă
- În apropierea unor recipiente cu alcool, diluanți sau alte substanțe inflamabile

Alte avertismente

- Nu conectați la echipament cabluri neaprobate. Acestea prezintă risc de incendiu sau electrocutare.
- Nu așezați pe echipament bijuterii sau alte obiecte metalice și recipiente cu lichid. Substanțele străine care intră în contact cu piesele electrice ale echipamentului, pot genera risc de electrocutare.
- Dacă în echipament pătrund substanțe străine, deconectați cablul de alimentare de la sursa de curent alternativ și contactați dealerul Canon autorizat.

⚠️ ATENȚIE

Nu instalați echipamentul la următoarele locații

Echipamentul poate cădea și provoca răni.

- O suprafață instabilă
- O suprafață supusă vibrațiilor

Alte atenționări

- Respectați instrucțiunile din manual la transportul echipamentului. Dacă este transportat în mod incorect, echipamentul poate cădea și provoca răni.

- La instalarea echipamentului, aveți grijă să nu vă prindeți mâinile între acesta și podea sau pereți. Pot rezulta răni.

Evitați locațiile cu ventilare necorespunzătoare
Echipamentul produce o cantitate redusă de ozon și alte emisii pe durata funcționării. Acestea nu sunt periculoase pentru sănătate. Totuși, pot fi resimțite dacă echipamentul este utilizat pentru perioade îndelungate sau în încăperi cu ventilare necorespunzătoare. Pentru a asigura un mediu de lucru ergonomic, se recomandă ventilarea corespunzătoare a încăperii în care este utilizat echipamentul. De asemenea, evitați locațiile la care există posibilitatea expunerii persoanelor la emisiile echipamentului.

Alimentarea cu curent electric

⚠️ AVERTISMENT

- Utilizați numai surse de alimentare cu curent care respectă specificațiile de tensiune. Nerespectarea acestor specificații prezintă risc de incendiu sau electrocutare.
- Nu utilizați alte cabluri de alimentare decât cele furnizate cu echipamentul, pentru a evita riscul de incendiu sau electrocutare.
- Cablul de alimentare furnizat cu echipamentul este destinat exclusiv alimentării cu curent a acestuia. Nu îl conectați la alte dispozitive.
- Nu modificați, întindeți sau îndoiți excesiv cablul de alimentare și nu îl deteriorați în niciun alt fel. Nu așezați obiecte grele pe cablul de alimentare. În urma deteriorării cablului de alimentare poate rezulta risc de incendiu sau electrocutare.
- Nu introduceți sau scoateți din priză cablul de alimentare cu mâinile ude, pentru a evita riscul de electrocutare.
- Nu utilizați prelungitoare sau triplu ștecher pentru a alimenta echipamentul cu curent electric. Acestea prezintă risc de incendiu sau electrocutare.
- Nu înfășurați cablul de alimentare și nu îl înnoțați, pentru a evita riscul de incendiu sau electrocutare.
- Introduceți cablul de alimentare complet în priză. Nerespectarea acestor specificații prezintă risc de incendiu sau electrocutare.
- Scoateți cablul de alimentare din priză în timpul furtunilor cu fulgere. Nerespectarea acestor specificații prezintă risc de incendiu, electrocutare sau avariere a echipamentului.
- Asigurați-vă că ați conectat echipamentul la o priză corespunzătoare, fără variații de tensiune.
- Feriți cablul de alimentare de surse de căldură. Contactul cablului cu o sursă de căldură poate provoca topirea acestuia, care poate avea ca rezultat electrocutarea sau provocarea unui incendiu.

Evitați următoarele situații:

Dacă se aplică o forță excesivă asupra zonei de conectare a cablului de alimentare, există riscul de deteriorare a cablului sau deconectare a cablurilor din interiorul aparatului. Poate apărea risc de incendiu.

- Conectarea și deconectarea frecventă a cablului de alimentare.
- Împiedicarea de cablul de alimentare.
- Cablul de alimentare este îndoit în zona de conectare și este aplicată constant forță asupra acestei zone sau asupra ștecherului.
- Aplicarea unei forțe excesive asupra ștecherului.

⚠️ ATENȚIE

Instalați echipamentul în apropierea unei prize și lăsați spațiu suficient în jurul acesteia pentru a putea extrage cablul rapid într-o situație de urgență.

Manipularea

⚠️ ATENȚIE

Siguranța echipamentelor laser

Acest produs este un produs laser Clasa 1, clasificat conform IEC60825-1:2014 și EN60825-1:2014.

CLASS 1 LASER PRODUCT
LASER KLASSE 1
APPAREIL À LASER DE CLASSE 1
APPARECCHIO LASER DI CLASSE 1
PRODUCTO LÁSER DE CLASE 1
APARELHO A LASER DE CLASSE 1
LUOKAN 1 LASER-TUOTE
LASERPRODUKT KLASSE 1

Razele laser pot fi periculoase pentru organismul uman. Radiațiile emise în interiorul produsului sunt ecranate de carcasele de protecție și de capacele externe și, de aceea, raza laser nu poate fi proiectată în afara echipamentului în niciun moment al funcționării acestuia. Citiți următoarele observații și instrucțiuni de siguranță.

- Nu deschideți niciodată alte capace ale echipamentului decât cele prezentate în manual.
- Dacă raza laser intră accidental în contact cu ochii, poate produce răni.
- Utilizarea unor comenzi sau reglaje, sau executarea altor proceduri decât cele menționate în acest manual, poate cauza expunerea la radiații periculoase.

Etichetă pentru siguranța echipamentelor laser

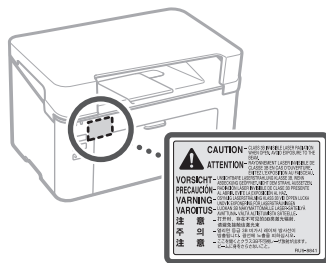

Simboluri de siguranță

- | Întrerupător alimentare: poziția "PORNIT"
- Întrerupător alimentare: poziția "OPRIT"
- ⏻ Întrerupător alimentare: poziția "STAND-BY"
- ⏻ Comutator **■** "PORNIT" **■** "OPRIT"
- ⚡ Bornă de împământare
- ⚠️ Tensiune periculoasă. Nu deschideți alte capace decât cele recomandate.
- ⚠️ ATENȚIE: Suprafață fierbinte. Nu atingeți.
- 📦 Echipament Clasa II
- ⚠️ Piese mobile: nu permiteți contactul niciunei părți a corpului cu piesele mobile
- ⚠️ ATENȚIE: Risc de electrocutare. Deconectați toate cablurile de la priza de curent.
- ⚠️ Muchii ascuțite. Feriți părțile corpului de muchii ascuțite.
- Este posibil ca unele dintre simbolurile de mai sus să nu fie prezente pe unele echipamente.

Consumabile

⚠️ AVERTISMENT

Nu aruncați cartușele folosite în foc. De asemenea, nu depozitați cartușele de toner sau hârtia în locuri expuse la surse de flacără deschisă. Acestea se pot aprinde.

Notă

Nume produs

Reglementările din domeniul siguranței impun înregistrarea echipamentului.

În unele regiuni în care este comercializat echipamentul, poate fi înregistrat în schimb, următorul/ele nume între paranteze ().

LBP112 (F173000)

Cerințe EMC conform Directivei CE

Echipamentul respectă cerințele EMC esențiale ale Directivei CE. Declaram că acest produs respectă cerințele EMC ale Directivei CE, la o alimentare cu tensiune nominală de 230 V și 50 Hz, cu toate că specificațiile produsului prevăd o tensiune între 220 și 240 V, 50/60 Hz. Este necesară utilizarea cablului ecranat pentru respectarea cerințelor tehnice EMC ale Directivei CE.

Directiva UE WEEE

Pentru informații despre Directiva WEEE, consultați ultima versiune a Ghidului utilizatorului (manualul HTML) de pe site-ul web Canon (canon.com/oip-manual).

Declarații de limitare a responsabilității

- Informațiile din acest document pot fi modificate fără înștiințare prealabilă.
- CANON INC. NU OFERĂ NICIO GARANȚIE, EXPLICITĂ SAU IMPLICITĂ CU PRIVIRE LA PREZENTUL MATERIAL, CU EXCEPȚIA CELOR MENȚIONATE ÎN ACESTA, INCLUSIV, DAR FĂRĂ A SE LIMITA LA, GARANȚII DE PROMOVARE, COMERCIALIZARE, ADECVARE PENTRU UN ANUMIT SCOP SAU NE-ÎNCĂLCARE. CANON INC. NU ÎȘI ASUMĂ RESPONSABILITATEA PENTRU NICIUN FEL DE DAUNE DIRECTE, INDIRECTE SAU PE CALE DE CONSECINȚĂ, ȘI NICIUN FEL DE PIERDERI SAU CHELTUIELI REZULTATE ÎN URMA UTILIZĂRII PREZENTULUI MATERIAL.

- (1) Dvs. sunteți de acord să respectați toate legile de control, restricțiile sau reglementările exportului aplicabile în țările implicate, în cazul în care PRODUSUL, inclusiv SOFTWARE-ul, este transferat sau exportat în altă țară.
- (2) Deținătorii drepturilor asupra SOFTWARE-ului își păstrează în toate privințele titlul, dreptul de proprietate și proprietate intelectuală asupra SOFTWARE-ului. Cu excepția situațiilor specificate în mod explicit în prezentul document, deținătorii drepturilor asupra SOFTWARE-ului nu vă transferă sau acordă în mod implicit sau explicit niciun drept de proprietate intelectuală asupra acestuia.
- (3) Trebuie să utilizați SOFTWARE-ul numai în scopul folosirii PRODUSULUI.
- (4) Dvs. nu puteți atribui, sublicenția, promova, distribui sau transfera SOFTWARE-ul către niciun terț fără consimțământul prealabil scris al deținătorilor drepturilor SOFTWARE-ului.
- (5) Fără a ignora cele de mai sus, puteți transfera SOFTWARE-ul numai când (a) asignați toate drepturile asupra PRODUSULUI și toate drepturile și obligațiile impuse prin licență persoanei către care realizați transferul și (b) persoana către care faceți transferul este de acord să respecte aceste condiții.
- (6) Nu aveți dreptul de a decompila, accesa, dezasambla sau reduce în orice alt mod codul SOFTWARE-ului în orice formă care poate fi citită de om.
- (7) Nu aveți dreptul de a modifica, adapta, traduce, închiria, subcontracta sau împrumuta SOFTWARE-ul sau de a crea lucrări deviate pe baza SOFTWARE-ului.
- (8) Nu aveți dreptul de a crea copii individuale ale SOFTWARE-ului instalat pe PRODUS.
- (9) Dvs. nu dețineți licență pentru secțiunea care poate fi citită de om (codul sursă) a SOFTWARE-ului.

Fără a ignora prevederile (1) - (9) de mai sus, PRODUSUL include module software de la terți cu alte condiții de licențiere și aceste module software respectă aceste condiții. Consultați aceste condiții de licențiere ale modulelor software de la terți descrise în Anexa manualului PRODUSULUI în cauză. Acest Manual este disponibil la adresa web <http://canon.com/oip-manual>.

Utilizând PRODUSUL, confirmați că sunteți de acord cu toate condițiile de licențiere aplicabile. Dacă nu sunteți de acord cu aceste condiții de licențiere, contactați reprezentantul departamentului de service.

Despre acest manual

V_170323

Mărci comerciale

Mac este marcă comercială a Apple Inc. Microsoft, Windows, Windows Vista, Windows Server, Internet Explorer, Excel, și PowerPoint sunt mărci comerciale înregistrate sau mărci comerciale ale Microsoft Corporation în Statele Unite ale Americii și/sau în alte țări. Alte nume de produse și companii din prezentul document pot fi mărci comerciale ale proprietarilor lor.

Software de la terți

Acest produs Canon ("PRODUSUL") include module software de la terți. Utilizarea și distribuția acestor module software, inclusiv a actualizărilor acestor module software (denumite generic "SOFTWARE") sunt supuse condițiilor de licențiere (1) - (9) de mai jos.

Начало на работа с машината

Машина

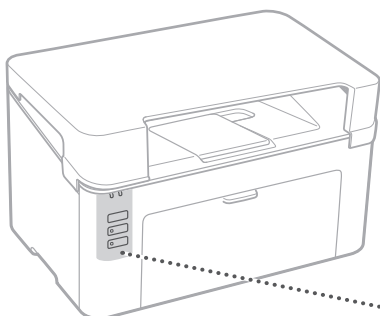

Клавиши и индикатори

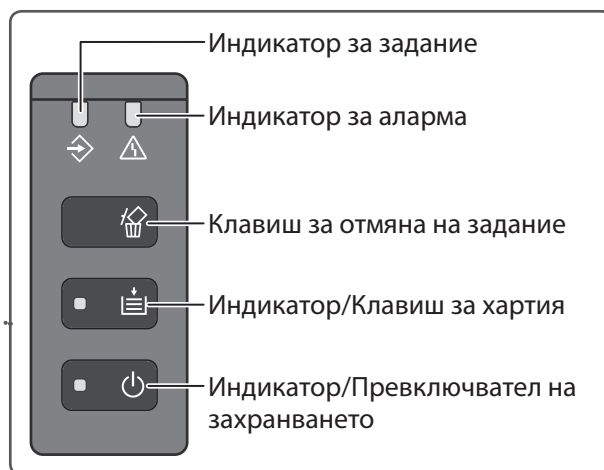

Printer Status Window



Printer Status Window ви позволява да проверявате състоянието на принтера, да извършвате функции по поддръжка, да указвате настройките за принтера и т.н.

За подробности

 Помощ за Printer Status Window



Отпечатване

1. Отворете документа, който ще се отпечата, и изберете функцията за печат на приложението.
2. Изберете драйвера на принтера за машината, след което изберете [Preferences] (Предпочитания) или [Properties] (Свойства).
3. Посочете формата на хартията.
4. Посочете източника и типа на хартията.
5. Посочете необходимите настройки за печат.
6. Изберете [OK].
7. Изберете [Print] (Печат) или [OK].

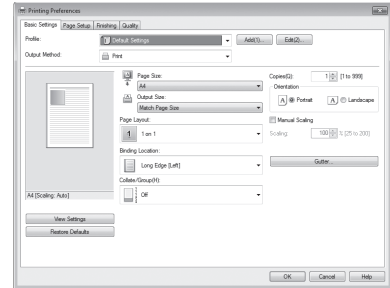

Полезни настройки за печат

- Бр. в 1
- Отпечатване на коли
- Отпечатване на плакат

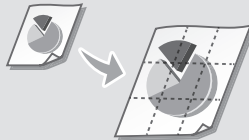

За подробности

➔ "Отпечатване" в ръководството на потребителя

Зареждане на хартия

За подробности

➔ "Зареждане на хартия" в ръководството на потребителя

Зареждане в касетата

1 Отворете касетата.

2

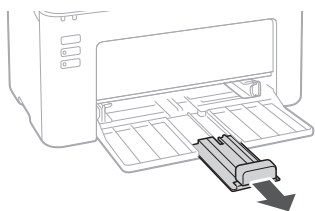
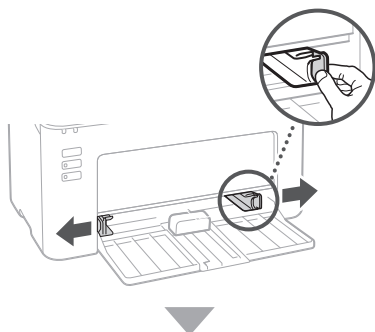

3

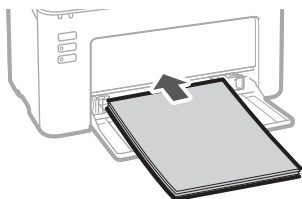

4

Поддържайте тестето хартия под указания лимит за зареждане на хартия.

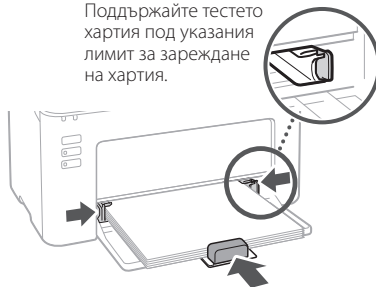

5 Поставете капака на касетата.

Ако е възникнал проблем

За подробности

→ "Поддръжка" и "Отстраняване на неизправности" в ръководството на потребителя

Изглежда, че машината не работи

Проверете следното.

- Захранването включено ли е?
- Машината излязла ли е от спящ режим?

Ако индикаторът за захранване не свети, натиснете превключвателя на захранването.

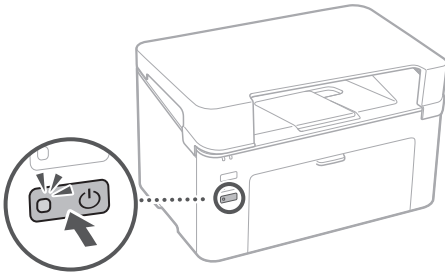

- Захранващият кабел свързан ли е правилно?

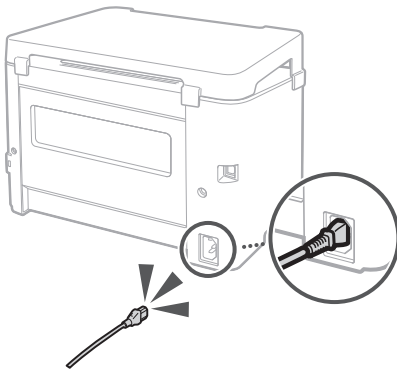

Ако проблемът продължава, вижте ръководството на потребителя.

Възникнало е засядане на хартия

Отстранете заседналата хартия според съобщението, показано в Printer Status Window.

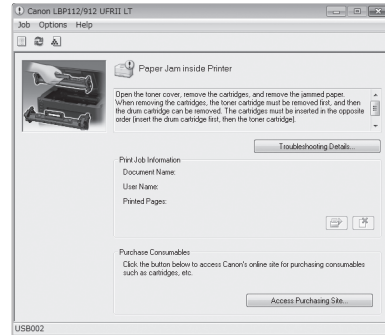

Смяна на консумативите

Сменете консумативите според съобщението, показано в Printer Status Window.

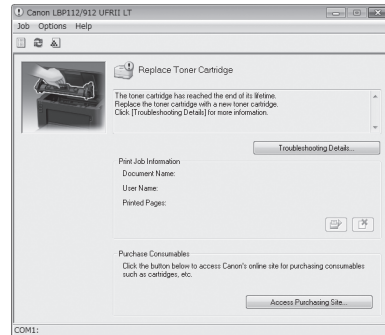

Номер на модел на резервни консумативи

- Canon Toner Cartridge 047
- Canon Drum Cartridge 049

Приложение

Важни инструкции за безопасност

В това ръководство са включени само предупреждения и точки за внимание по отношение на инсталирането и електрозахранването. Прочетете също "Важни инструкции за безопасност", описани в ръководството на потребителя.

▲ ПРЕДУПРЕЖДЕНИЕ

Указва предупреждение, свързано с операции, които при неправилно изпълнение могат да доведат до нараняване или смърт. За да използвате безопасно машината, винаги съблюдавайте тези предупреждения.

▲ ВНИМАНИЕ!

Указва предупреждение за внимание относно операции, които при неправилно изпълнение могат да доведат до нараняване. За да използвате безопасно машината, винаги съблюдавайте тези предупреждения.

● ВАЖНО!

Указва изисквания и ограничения за работа. Прочетете ги внимателно, за да работите правилно с машината и да избегнете повреда на уреда или материални щети.

Инсталиране

За да използвате машината безопасно и удобно, прочете внимателно предпазните мерки по-долу и инсталирайте машината на подходящо място.

▲ ПРЕДУПРЕЖДЕНИЕ

Не я поставяйте на място, където може да предизвика пожар или токов удар

- Място, където вентилационните отвори са блокирани (прекалено близо до стени, легла, дивани, килими и други подобни)
- Влажно или прашно място
- Място с пряка слънчева светлина или на открито
- Място, изложено на високи температури
- Място в близост до открит огън
- Близо до спирт, разредители за боя или други запалими вещества

Други предупреждения

- Не свързвайте неодобрени кабели към тази машина. Това може да доведе до пожар или токов удар.
- Не поставяйте върху устройството колиета и други метални предмети, нито съдове, пълни с течности. При контакт на чужди тела с електрическите части в устройството може да възникне пожар или токов удар.
- Ако в устройството попадне чуждо тяло, изключете щепсела от контакта и се свържете с местния упълномощен търговец на Canon.

▲ ВНИМАНИЕ!

Не инсталирайте на местата по-долу

Устройството може да падне и да причини нараняване.

- Нестабилна основа
- Място, изложено на вибрации

Други предупреждения за внимание

- При пренасяне на машината следвайте инструкциите в това ръководство. Ако машината се носи неправилно, тя може да падне и това да доведе до нараняване.
- При инсталиране на машината бъдете внимателни да не захванете ръцете си между машината и пода или стени. Това може да доведе до нараняване.

Избягвайте места с лоша вентилация

По време на нормалната си работа устройството генерира малки количества озон и други вещества. Тези емисии не са вредни за здравето. Те обаче може да станат забележими при продължителна употреба или дълъг производствен цикъл на места с лоша вентилация. За да осигурите добра работна среда, е препоръчително стаята, в която работи устройството, да се проветрява добре. Също така избягвайте места, където хората биха били изложени на емисии от устройството.

Захранване

▲ ПРЕДУПРЕЖДЕНИЕ

- Използвайте само източници на захранване, които отговарят на посочените изисквания за напрежение. Неспазването на това изискване може да доведе до пожар или токов удар.
- Не използвайте захранващи кабели, различни от доставения в комплекта, защото това може да предизвика пожар или токов удар.
- Предоставеният захранващ кабел е предназначен за работа с това устройство. Не свързвайте захранващия кабел с други устройства.
- Не модифицирайте, не дърпайте, не огъвайте силно и не извършвайте друго действие, което може да повреди захранващия кабел. Не поставяйте тежки предмети върху захранващия кабел.
- Повреждането на захранващия кабел може да причини пожар или токов удар.
- Не включвайте и не изключвайте щепсела с мокри ръце, за да не предизвикате токов удар.
- Не включвайте устройството в удължители или разклонители. Това може да доведе до пожар или токов удар.
- Не увивайте и не връзвайте на възел захранващия кабел, тъй като това може да предизвика пожар или токов удар.
- Вкарайте щепсела докрай в електрическия контакт. Неспазването на това изискване може да доведе до пожар или токов удар.
- По време на гръмотевични бури изключвайте щепсела от контакта. Неспазването на това изискване може да доведе до пожар, токов удар или повреда на устройството.
- Уверете се, че захранването за машината е безопасно и е със стабилно напрежение.
- Дръжте захранващия кабел далеч от източници на топлина. Неспазването на това изискване може да доведе до стопяването на изолацията на кабела, което от своя страна да причини пожар или токов удар.

Избягвайте следните ситуации:

Ако бъде приложено прекомерно усилие върху свързващия накрайник на захранващия кабел, това може да повреди кабела или проводниците вътре в машината може да се откачат. Това може да доведе до пожар.

- Често включване и изключване на захранващия кабел.
- Препъване в захранващия кабел.
- Захранващият кабел е огънат в близост до свързващия накрайник и върху него или извода за захранването се прилага непрекъснато усилие.
- Прилагане на прекомерна сила върху щепсела.

▲ ВНИМАНИЕ!

Инсталирайте машината близо до електрическия контакт, като около щепсела трябва да има достатъчно пространство, за да може да се изключи лесно при необходимост.

Боравене с устройството

▲ ВНИМАНИЕ!

Безопасност на лазерно оборудване

Това устройство е потвърдено като лазерен продукт клас 1 в IEC60825-1:2014 и EN60825-1:2014.

CLASS 1 LASER PRODUCT
LASER KLASSE 1
APPAREIL À LASER DE CLASSE 1
APPARECCHIO LASER DI CLASSE 1
PRODUCTO LÁSER DE CLASE 1
APARELHO A LASER DE CLASSE 1
LUOKAN 1 LASER-TUOTE
LASERPRODUKT KLASSE 1







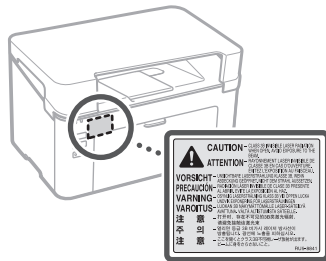





Лазерното лъчение може да е вредно за човешкото тяло. Тъй като радиацията, която се излъчва от вътрешността на продукта, се ограничават напълно от защитните корпуси и външните капаци, лазерният лъч не може да излезе извън устройството, докато потребителят извършва различни операции. Прочетете забележките и инструкциите за безопасност по-долу.

- Никога не отваряйте други капаци освен описаните в ръководствата за това устройство.
- Ако лазерният лъч се отклони и освети очите ви, това може да ги увреди.
- Използването на средства за управление, настройки или изпълнение на процедури, различни от посочените в това ръководство, може да доведе до опасно излагане на облъчване.

Етикет за безопасност на лазерно оборудване



Символи, свързани с безопасността

-  Превключвател на захранването: позиция "Вкл."
 -  Превключвател на захранването: позиция "Изкл."
 -  Превключвател на захранването: позиция "В готовност"
 -  Ключ с натискане  "Вкл."  "Изкл."
 -  Защитен заземяващ терминал
 -  Опасно напрежение във вътрешността. Не отваряйте други капаци освен посочените.
 -  **ВНИМАНИЕ:** Гореща повърхност. Да не се докосва.
 -  Оборудване от клас II
 -  Движещи се части: Пазете частите на тялото от движещите се части
 -  **ВНИМАНИЕ:** Може да възникне ток от удар. Изключете всички захранващи кабели от контакта.
 -  Има остри ръбове: Пазете частите на тялото от остри ръбове.
- Някои от показаните по-горе символи може да не са поставени според продукта.

Консумативи

ПРЕДУПРЕЖДЕНИЕ

Не хвърляйте употребените тонер касети в огън. Също така не съхранявайте тонер касети или хартия на места, изложени на открити пламъци. Тонерът или хартията може да се запалят и да причинят изгаряния или пожар.

Бележка

Име на продукт

Съобразно разпоредбите за безопасност името на продукта трябва да бъде регистрирано. В някои от районите, в които се продава продуктът, е възможно вместо това да е регистрирано следното име или съответно имена в скоби ().

LBP112 (F173000)

Изисквания за електромагнитна съвместимост (ЕМС) според директивата на ЕО

Това устройство отговаря на основните изисквания за електромагнитна съвместимост (ЕМС) на директивата на ЕО. Декларираме, че този продукт отговаря на изискванията за ЕМС на директивата на ЕО при номинално захранващо напрежение 230 V, 50 Hz, въпреки че захранващото напрежение по спецификация е от 220 V до 240 V, 50/60 Hz. За покриване на техническите изисквания за ЕМС на директивата на ЕО е необходимо използването на екраниран кабел.

Директива на ЕС относно ОЕЕО

Можете да намерите информация за Директивата относно ОЕЕО в най-новото ръководство на потребителя (HTML ръководство) на уеб сайта на Canon (canon.com/oip-manual).

Декларации

- Информацията в този документ подлежи на промяна без предизвестие.
- CANON INC. НЕ ПОЕМА НИКАКВА ГАРАНЦИОННА ОТГОВОРНОСТ ПО ОТНОШЕНИЕ НА ТОЗИ ДОКУМЕНТ, ИЗРИЧНА ИЛИ ПОДРАЗБИРАЩА СЕ, ОСВЕН КАЗАНОТО ТУК, ВКЛЮЧИТЕЛНО, БЕЗ ОГРАНИЧЕНИЯ, И ОТТУК ГАРАНЦИИ ЗА ПРОДАВАЕМОСТ, ГОДНОСТ ЗА ОПРЕДЕЛЕНА ЦЕЛ НА УПОТРЕБА ИЛИ НЕНАРУШЕНИЕ. CANON INC. НЕ ПОЕМА ОТГОВОРНОСТ ЗА КАКВИТО И ДА Е ПРЕКИ, СЛУЧАЙНИ ИЛИ ПОСЛЕДВАЩИ ЩЕТИ ОТ КАКВИТО И ДА Е ВИД ИЛИ ЗАГУБИ И РАЗХОДИ В РЕЗУЛТАТ НА ИЗПОЛЗВАНЕТО НА ТОЗИ ДОКУМЕНТ.

Относно това ръководство

Търговски марки

Mac е търговска марка на Apple Inc. Microsoft, Windows, Windows Vista, Windows Server, Internet Explorer, Excel и PowerPoint са регистрирани търговски марки или търговски марки на Microsoft Corporation в САЩ и/или други държави.

Споменатите тук други продукти и имена на компании е възможно да са търговски марки на съответните им притежатели.

Софтуер от трети страни

Настоящият продукт на Canon (наричан "ПРОДУКТ") включва софтуерни модули от трети страни. Използването и разпространението на тези софтуерни модули, включително всякакви актуализации на тези софтуерни модули (наричани общо "СОФТУЕР") подлежи на условията от (1) до (9) по-долу.

- (1) Съгласявате се да спазвате приложимите закони за контрол на износа, ограниченията и разпоредбите на съответните държави, в случай че този ПРОДУКТ, включително СОФТУЕРЪТ, бъде транспортиран, прехвърлен или изнесен в друга държава.
- (2) Притежателите на правата за СОФТУЕРА запазват във всяко отношение правото на собственост, владението и правата на интелектуалната собственост върху и относно СОФТУЕРА. С изключение на изрично посоченото в настоящата декларация, никакъв лиценз или право, изрично или подразбиращо се, не ви се предоставя или дава от притежателите на правата на СОФТУЕРА за каквато и да е интелектуална собственост на притежателите на правата за СОФТУЕРА.
- (3) Можете да използвате СОФТУЕРА единствено заедно с ПРОДУКТА.
- (4) Нямаме право да възлагаме, подлицензирам, продавам, разпространявам или прехвърляме СОФТУЕРА на трети страни без предварително писмено съгласие от притежателите на правата за СОФТУЕРА.

- (5) Въпреки гореспоменатото можете да прехвърляте СОФТУЕРА само когато (а) възложите всички свои права върху ПРОДУКТА и всички права и задължения по силата на лицензионните условия на получателя и (б) получателят се съгласи да се обвърже с всички тези условия.
- (6) Нямаме право да декомпилите, подлагате на обратно конструиране, деасемблирате или по друг начин да извлечете кода на СОФТУЕРА до подходяща за четене от човек форма.
- (7) Нямаме право да променяте, адаптирате, превеждате, заемате, отдавате под наем или назаем СОФТУЕРА или да създавате производни продукти въз основа на СОФТУЕРА.
- (8) Нямаме право да премахвате СОФТУЕРА от ПРОДУКТА или да му правите отделни копия.
- (9) Нямаме лиценз за частта от СОФТУЕРА, подходяща за четене от човек (код на източника).

Без това да е в ущърб на посоченото в точки (1) до (9) по-горе, ПРОДУКТЪТ включва софтуерни модули от трети страни заедно с други лицензионни условия и тези софтуерни модули са обект на другите лицензионни условия. Прегледайте другите лицензионни условия за софтуерните модули на трети страни, описани в приложението на ръководството за съответния ПРОДУКТ. Настоящото ръководство е на разположение на адрес <http://canon.com/oip-manual>.

Счита се, че с използването на ПРОДУКТА приемате всички приложими лицензионни условия. Ако не сте съгласни с тези лицензионни условия, се свържете със своя сервизен представител.

V_170323

Makineyi Çalıştırmaya Başlayın

Makine

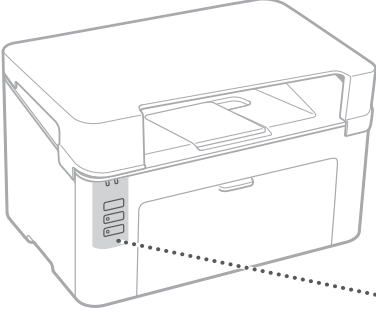

Tuşlar ve Göstergeler

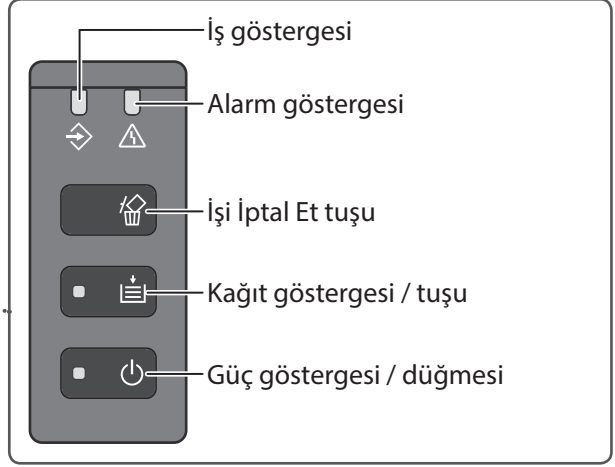

Yazıcı Durum Penceresi



Yazıcı Durum Penceresi, yazıcı durumunu kontrol etmenizi, yardımcı işlevleri yürütmenizi ve yazıcı birimi için ayarları belirtmenizi ve benzeri işleri yapmanızı sağlar.

Ayrıntılar için

➔ Yazıcı Durum Penceresi Yardım



Yazdırma

1. Yazdırılacak belgeyi açın ve uygulamanın yazdırma işlevini seçin.
2. Makinenin yazıcı sürücüsünü seçin ve [Tercihler]'i veya [Özellikler]'i seçin.
3. Kağıt boyutunu belirtin.
4. Kağıt kaynağını ve kağıt türünü belirtin.
5. Gerekli yazdırma ayarlarını belirtin.
6. [Tamam]'ı seçin.
7. [Yazdır]'ı veya [Tamam]'ı seçin.

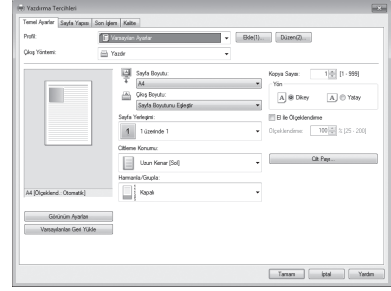

Yararlı bulabileceğiniz yazdırma ayarları

- 1'de N
- Harmanlanmış Yazdırma
- Poster Yazdırma

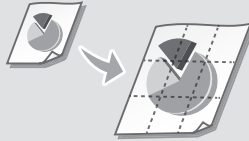

Ayrıntılar için

➔ Kullanım Kılavuzu'nun "Yazdırma" konusu

Kağıt Yükleme

Ayrıntılar için

➔ Kullanım Kılavuzu'nun "Kağıt Yükleme" konusu

Kağıt Çekmecesine Yükleme

1 Çekmeceyi açın.

2

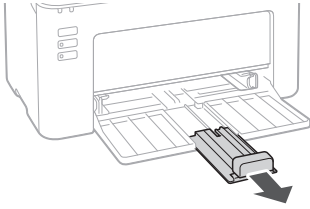
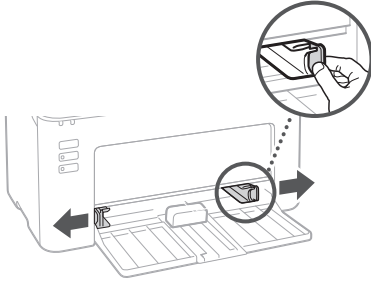

3

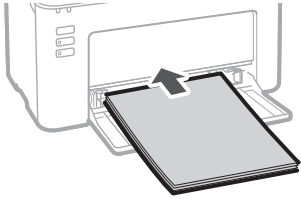

4

Yükleme sınırını geçecek kadar kağıt yüklemeyin.



5 Çekmece kapağını kapatın.

Bir Sorun Oluştuğunda

Ayrıntılar için

➔ Kullanım Kılavuzu'nun "Bakım" ve "Sorun Giderme" konuları

Makine Çalışmıyor Gibi Görünüyor

Aşağıdaki noktaları denetleyin.

- Cihaz açık mı?
- Makine uyku modundan çıktı mı?

Güç göstergesi yanmıyorsa güç düğmesine basın.

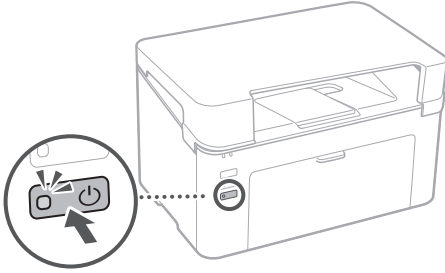

- Güç kablosu doğru bağlandı mı?

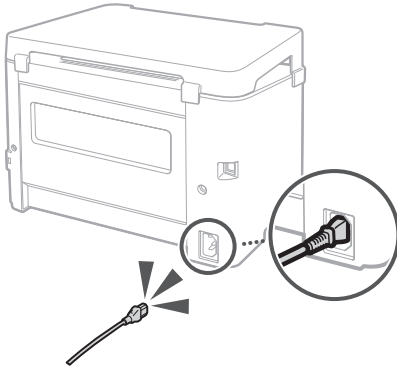

Sorun devam ederse Kullanım Kılavuzu'na bakın.

Kağıt Sıkışması Olmuştur

Yazıcı Durum Penceresinde görüntülenen mesajı izleyerek kağıt sıkışmalarını giderin.

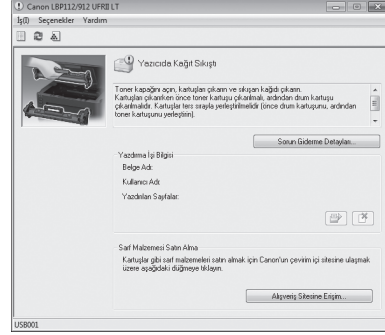

Sarf Malzemelerini Değiştirme

Yazıcı Durum Penceresinde görüntülenen mesajı izleyerek sarf malzemelerini değiştirin.

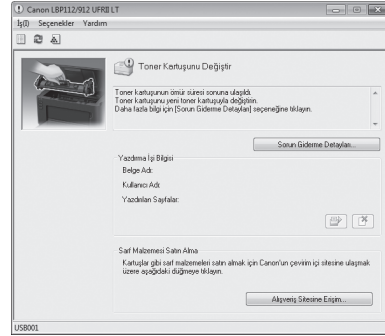

Değiştirilecek sarf malzemelerinin model numarası

- Canon Toner Cartridge 047
- Canon Drum Cartridge 049

Ek Bölüm

Önemli Güvenlik Talimatları

Bu el kitabında, yalnızca, kurulumu ve güç kaynağına ilişkin uyarı ve ikazlar açıklanmaktadır. Kullanım Kılavuzu'nda açıklanan "Önemli Güvenlik Talimatları" nı da mutlaka okuyun.

⚠ UYARI

Doğru olarak uygulanmadığında kişilerin ölümüne veya yaralanmasına neden olabilecek işlemlerle ilgili bir uyarı gösterir. Makineyi güvenli bir şekilde kullanmak için, bu uyarıları her zaman dikkate alın.

⚠ DİKKAT

Doğru olarak uygulanmadığında kişilerin yaralanmasına neden olabilecek işlemlerle ilgili bir ikazı gösterir. Makineyi güvenli bir şekilde kullanmak için, bu ikazları her zaman dikkate alın.

ⓘ ÖNEMLİ

İşlem gereksinimlerini ve kısıtlamaları gösterir. Makinenin doğru çalışması ve arızaları veya makinenin zarar görmesini önlemek için burada yazanları dikkatle okumalısınız.

Kurulum

Bu makineyi güvenli ve rahat bir şekilde kullanmak için aşağıdaki önlemleri dikkatlice okuyup makineyi uygun bir yere kurun.

⚠ UYARI

Yangın veya elektrik çarpmasına neden olabilecek bir yere kurmayın

- Havalandırma yuvalarının tıkalı olduğu (duvar, yatak, kanepe, halı vb. nesnelere çok yakın) bir yer
- Nemli veya tozlu yerler
- Doğrudan güneş ışığına maruz kalan yerler veya dış mekanlar
- Yüksek sıcaklıklara maruz kalan yerler
- Açık ateşe maruz kalan yerler
- Alkol, tiner veya diğer yanıcı maddelerin yakını

Diğer uyarılar

- Onaysız kabloları bu makineye bağlamayın. Bunu yapmanız, yangına veya elektrik çarpmasına neden olabilir.
- Makinenin üstüne kolye ve diğer metal nesnelere veya sıvı içeren kapları koymayın. Yabancı maddelerin makine içindeki elektrikli parçalarla temasta bulunması, yangına veya elektrik çarpmasına neden olabilir.
- Bu makineye herhangi bir yabancı maddenin düşmesi durumunda, güç fişini AC prizinden çıkarın ve yerel yetkili Canon bayinize başvurun.

⚠ DİKKAT

Aşağıdaki yerlere kurmayın

Makine düşebilir veya devrilebilir, bu da yaralanmaya yol açabilir.

- Zemini düz olmayan yerler
- Titreşime maruz kalan yerler

Diğer ikazlar

- Bu makineyi taşıırken bu kılavuzdaki talimatları izleyin. Yanlış şekilde taşınması durumunda makine devrilebilir yaralanmalara yol açabilir.
- Bu makineyi kurarken, ellerinizin makine ile zemin ya da duvarlar arasında sıkışmamasına dikkat edin. Aksi halde yaralanabilirsiniz.

İyi havalandırılmayan yerlerden kaçının

Bu makine, normal kullanımı sırasında az miktarda ozon ve benzeri gazlar üretir. Bu gazlar sağlığa zararlı değildir. Ancak, iyi havalandırılmayan yerlerde uzun süre kullanıldığında veya uzun üretim çalışmalarında etkili olabilirler. Rahat bir çalışma ortamının sağlanması amacıyla, makinenin çalıştığı odanın uygun şekilde havalandırılması önerilir. İnsanların makine emisyonlarına maruz kalacağı yerlerden de kaçınılmalıdır.

Güç Kaynağı

⚠ UYARI

- Yalnızca belirtilen voltaj gereksinimlerini karşılayan bir güç kaynağı kullanın. Bunu yapmamanız, yangına veya elektrik çarpmasına neden olabilir.
- Yangına veya elektrik çarpmasına neden olabileceğinden, verilen güç kablosundan başka güç kablosu kullanmayın.
- Verilen güç kablosu bu makineyle kullanılmak içindir. Bu güç kablosunu başka aygıtlara bağlamayın.
- Güç kablosunda hasara neden olabilecek herhangi bir eylemde bulunmayın (değiştirmeyin, çekmeyin, zorla bükmeyin). Güç kablosunun üzerine ağır nesnelere koymayın. Güç kablosunun hasar görmesi yangın veya elektrik çarpmasına neden olabilir.
- Güç fişini ıslak ellerle prize takmayın veya prizden çıkarmayın. Aksi halde elektrik çarpması meydana gelebilir.
- Uzatma kablolarını ya da çoklu prizleri bu makine ile kullanmayın. Bunu yapmanız, yangına veya elektrik çarpmasına neden olabilir.
- Yangına veya elektrik çarpmasına neden olabileceğinden, güç kablosunu sarmayın veya düğümlemeyin.
- Güç fişini AC prizi içine tam olarak yerleştirin. Bunu yapmamanız, yangına veya elektrik çarpmasına neden olabilir.
- Gök gürültülü sağanak yağışın olduğu havalarda güç fişini AC prizinden tamamen çıkarın. Aksi halde bu; yangına, elektrik çarpmasına veya makinede hasara neden olabilir.
- Makine için kullanılan güç kaynağının güvenli olduğundan ve sabit bir voltaj sağladığından emin olun.
- Güç kablosunu tüm ısı kaynaklarından uzak tutun. Aksi halde, güç kablosunun yalıtımı eriyebilir, bu da yangın çarpmasına veya elektrik çarpmasına neden olabilir.

Aşağıdaki durumlardan kaçınınız:

Güç kablosunun bağlantı kısmına aşırı baskı uygulanırsa güç kablosu zarar görebilir veya makinenin içindeki kabloların bağlantısı kesilebilir. Bu, yangına yol açabilir.

- Güç kablosunu sık sık bağlama veya bağlantısını kesme.
- Güç kablosuna takılma.
- Güç kablosunun bağlantı kısmına yakın yerinin bükülmesi ve prize veya bağlantı kısmına sürekli baskı uygulanması.
- Güç fişinin üzerine aşırı yük uygulama.

⚠ DİKKAT

Bu makineyi prize yakın kurun ve fişin etrafında, acil durumda fişi kolayca çıkarabilecek şekilde yeterli boşluk bırakın.

Kullanım

⚠ DİKKAT

Lazer Güvenliği

Bu ürün IEC60825-1:2014 ve EN60825-1:2014 uyarınca 1. Sınıf lazer ürünü olarak sınıflandırılmıştır.

CLASS 1 LASER PRODUCT
LASER KLASSE 1
APPAREIL À LASER DE CLASSE 1
APPARECCHIO LASER DI CLASSE 1
PRODUCTO LÁSER DE CLASE 1
APARELHO A LASER DE CLASSE 1
LUOKAN 1 LASER-TUOTE
LASERPRODUKT KLASSE 1

Lazer ışını insan vücuduna zarar verebilir. Ürünün içinde yayılan radyasyon, koruyucu mahfazalar ve dış kapaklar içerisine tamamen hapsedildiği için kullanıcının yaptığı işlemlerin hiçbir aşamasında makineden lazer ışını sızamaz. Güvenlik için aşağıdaki açıklamaları ve talimatları okuyun.

- Bu makinenin kılavuzlarında talimatı verilenler dışındaki kapakları asla açmayın.
- Lazer ışınının sızması ve gözlerinize gelmesi durumunda, gözlerinizde hasar meydana gelebilir.
- Bu kullanım kılavuzunda belirtilenler dışındaki kontrollerin, ayarların kullanılması veya işlemlerin yürütülmesi sonucunda zararlı radyasyona maruz kalınabilir.

Lazer Güvenlik Etiketi

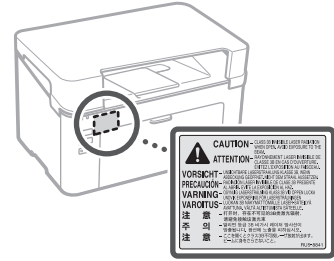

Güvenlikle İlgili Simgeler

- | Güç düğmesi: "AÇIK" konumunda
- Güç düğmesi: "KAPALI" konumunda
- ⏻ Güç düğmesi: "BEKLEMEDE" konumunda
- Ⓜ Basmalı düğme ■ "AÇIK" ■ "KAPALI"
- Ⓜ Koruyucu topraklama ucu
- ⚠ İç kısımda tehlikeli voltaj vardır. Talimatta belirtilenler dışındaki kapakları açmayın.
- ⚠ DİKKAT: Sıcak yüzey. Dokunmayın.
- Ⓜ Sınıf II ekipmanı
- ⚠ Hareketli parçalar: Vücudunuzu hareketli parçalardan uzak tutun
- ⚠ DİKKAT: Elektrik çarpması meydana gelebilir. Tüm güç fişlerini prizden çıkarın.
- ⚠ Keskin kenarlar bulunur. Vücudunuzu keskin kenarlardan uzak tutun.
- Ürüne bağlı olarak, yukarıda gösterilen simgelerden bazıları eklenmemiş olabilir.

Sarf Malzemeleri

⚠UYARI

Kullanılmış toner kartuşlarını ateşe atmayın. Ayrıca, toner kartuşlarını veya kağıtları, açık alevlere maruz kalan bir konumda tutmayın. Bu, tonerin veya kağıdın ateş almasına neden olarak yangılara veya yangına yol açabilir.

Uyarı

Ürün Adı

Güvenlik düzenlemeleri, ürünün adının kaydedilmesini gerektirmektedir. Bu ürünün satıldığı bazı bölgelerde, alternatif olarak parantez () içinde yer alan aşağıdaki ad(lar) kaydedilebilir.

LBP112 (F173000)

EC Direktifi'nin EMC şartları

Bu ekipman, EC Direktifi'nin temel EMC şartlarıyla uyumludur. Bu ürünün belirlenmiş olan girişinin 220 ila 240 V aralığında, 50/60 Hz olmasına karşın, ürünün 230V, 50 Hz'lik nominal şebeke girişiyle EC Direktifi'nin EMC şartlarına uygun olduğunu bildiririz. EC Direktifi'nin teknik EMC şartlarına uymak amacıyla blendajlı kablo kullanılması gerekir.

AB WEEE Direktifi

Canon web sitesindeki (canon.com/oip-manual) en son Kullanıcı Kılavuzu'nda (HTML kılavuz) WEEE Direktifi'ni bulabilirsiniz.

Sorumluluk Reddi

- Bu belgede bulunan bilgiler önceden bildirilmeksizin değiştirilebilir.
- CANON INC. BU YAZILI METİN İÇİN, PAZARLANABİLİRLİK, SATILABİLİRLİK, BELİRLİ BİR AMACA UYGUNLUK VEYA BİR YASAYI İHLAL ETMEME HUSUSLARINDA VE BUNLARLA SINIRLI OLMASIZIN, METİNDE SAĞLANANLAR HARIÇ AÇIK VEYA ZİMNİ HİÇBİR GARANTİ VERMEMEKTEDİR. CANON INC. BU METNİN KULLANILMASI NEDENİYLE DOĞRUDAN, KAZARA VEYA DOLAYLI OLARAK OLUŞAN HERHANGİ BİR TÜR HASAR, KAYIP VEYA MALİ ZARARDAN SORUMLU TUTULAMAZ.

- (2) YAZILIM hak sahipleri, YAZILIM dahilindeki ve YAZILIM'a dair tüm isim, mülkiyet ve fikri mülkiyet haklarını ellerinde bulundurur. Burada açık bir şekilde belirtilen durumlar dışında, YAZILIM'ın hak sahipleri tarafından size açık veya zımnî olarak, YAZILIM'ın hak sahiplerinin fikri mülkiyet hakları ile ilgili hiçbir lisans veya hak verilmez.
- (3) YAZILIM'ı yalnızca ÜRÜN ile birlikte kullanabilirsiniz.
- (4) YAZILIM'ın hak sahiplerinin önceden yazılı onayı olmadan YAZILIM'ı üçüncü taraflara devredemez, pazarlayamaz, dağıtamaz, aktarmaz veya YAZILIM'a ait alt lisans veremezsiniz.
- (5) Buna karşın, (a) ÜRÜN üzerindeki tüm haklarınızı ve lisans koşulları altındaki tüm hak ve zorunluluklarınızı devralana devrettiğinizde ve (b) devralan bu koşullara uymayı kabul ettiğinizde YAZILIM'ı devredebilirsiniz.
- (6) YAZILIM'ı kaynak koda dönüştüremez, ters mühendislik işlemlerine maruz bırakamaz, tersine çeviremez veya herhangi bir şekilde YAZILIM kodunu okunabilir biçime dönüştüremezsiniz.
- (7) YAZILIM'ı değiştiremez, uyarılayamaz, çeviremez, kiralayamaz, ödünç veremez veya YAZILIM'a dayalı yan ürün oluşturamazsınız.
- (8) YAZILIM'ı ÜRÜN'den kaldırma veya kopyalama yetkiniz yoktur.
- (9) YAZILIM'ın okunabilir (kaynak kodu) bölümünün lisansı size ait değildir.

Yukarıda (1) ve (9) arasında numaralandırılmış lisans şartlarından bağımsız olarak ÜRÜN, diğer lisans şartlarına eşlik eden üçüncü taraf yazılım modülleri içerir ve bu yazılım modülleri diğer lisans şartlarına tabidir. Lütfen ilgili ÜRÜN için Kılavuz Ek'inde anlatılan üçüncü taraf yazılım modüllerinin tabi olduğu diğer lisans şartlarına bakın. Bu Kılavuz, <http://canon.com/oip-manual> adresinde bulunmaktadır.

ÜRÜN'ü kullandığınızda geçerli tüm lisans şartlarını kabul ettiğiniz varsayılacaktır. Bu lisans şartlarını kabul etmiyorsanız lütfen hizmet temsilcinizle iletişime geçin.

V_170323

Bu Kılavuz Hakkında

Ticari Markalar

Mac, Apple Inc.'nin ticari markasıdır. Microsoft, Windows, Windows Vista, Windows Server, Internet Explorer, Excel ve PowerPoint, Microsoft Corporation'ın Birleşik Devletler'de ve/veya diğer ülkelerde tescilli ticari markaları veya ticari markalarıdır. Burada belirtilen diğer ürün ve şirket adları kendi sahiplerinin ticari markaları olabilir.

Üçüncü Taraf Yazılımı

Bu Canon ürünü ("ÜRÜN") üçüncü taraf yazılım modülleri içermektedir. Bu yazılım modüllerinin ve tüm güncellemelerinin (toplu olarak "YAZILIM") kullanımı ve dağıtımı, aşağıdaki (1) ile (9) arasında numaralandırılmış lisans şartlarına tabidir.

- (1) YAZILIM'ı içeren bu ÜRÜN'ün gönderildiği, aktarıldığı veya ihraç edildiği ülkelerin, yürürlükte bulunan tüm ihracat kontrol yasa, kısıtlama ve düzenlemelerine uymayı kabul etmiş bulunuyorsunuz.

ابدأ تشغيل الآلة

المفاتيح والمؤشرات

الآلة

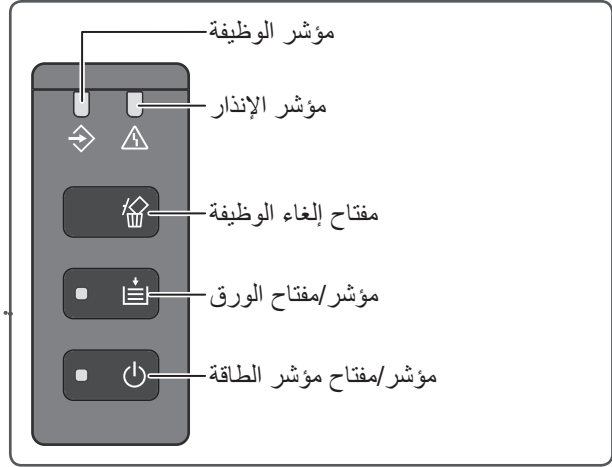
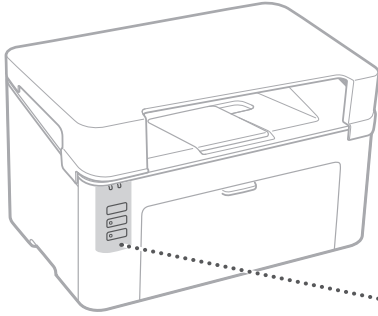

نافذة حالة الطابعة



تتيح لك نافذة حالة الطابعة إمكانية التحقق من حالة الطابعة، وتنفيذ وظائف ناعمة، وتحديد الإعدادات لوحدة الطابعة، وما إلى ذلك.

لمعرفة التفاصيل
معلومات التعليمات حول نافذة
حالة الطابعة

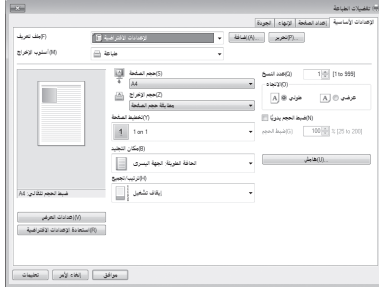

١. افتح الوثيقة التي تريد طباعتها، وقم باختيار وظيفة الطباعة في التطبيق.
٢. قم باختيار برنامج تشغيل الطباعة الخاص بالآلة، وقم باختيار [التفضيلات] أو [خصائص].
٣. حدّد مقياس الورق.
٤. حدّد مصدر الورق ونوع الورق.
٥. حدّد إعدادات الطباعة، حسبما تقتضيه الضرورة.
٦. قم باختيار [موافق].
٧. قم باختيار [طباعة] أو [موافق].

لمعرفة التفاصيل
 "الطباعة" في دليل المستخدم

إعدادات عملية للطباعة

- Non 1 (ن على ١)
- طباعة الوثائق مرتبة
- طباعة اللوحات (البوسترات)

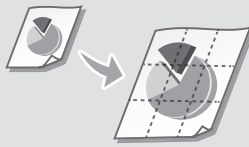

لمعرفة التفاصيل
 © "تحميل الأوراق" في دليل المستخدم

التحميل في الدرج

١ افتح الدرج.

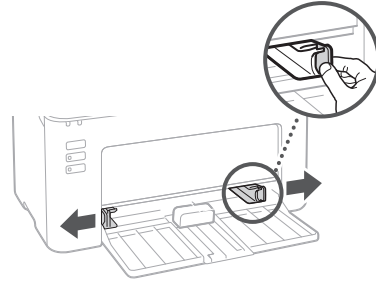

٢

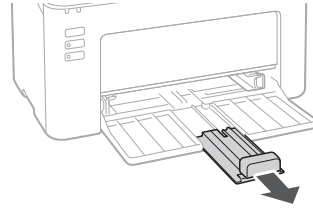

٣

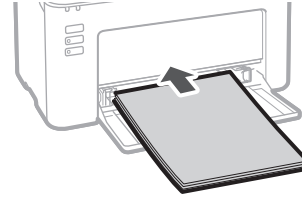

٤

قم ببقاء رزمة الورق ضمن
 موجّهات حدود التحميل.

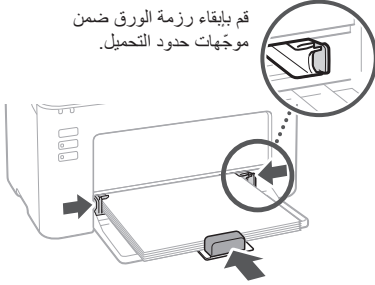

٥ ضع الغطاء على الدرج.

لمعرفة التفاصيل
 "الصيانة" وكذلك "استكشاف الأخطاء وإصلاحها" في دليل المستخدم

حدثت احتباسات الورق (انحسارات) للورق

قم بإزالة احتباسات الورق، وفقاً للرسالة المعروضة في نافذة حالة الطابعة.



استبدال المُستهلكات

استبدل المُستهلكات (المواد التي تُستهلك باستمرار)، وفقاً للرسالة المعروضة في نافذة حالة الطابعة.



رقم موديل المواد المُستهلكات البديلة
 Canon Toner Cartridge 047 •
 Canon Drum Cartridge 049 •

لا يبدو على الآلة أنها تعمل

تحقق مما يلي.

- هل التيار الكهربائي مضبوطة على وضع التشغيل ON؟
- هل خرجت الآلة من وضع النوم؟

إذا كان مؤشر الطاقة غير مضاء، اضغط مفتاح الطاقة.

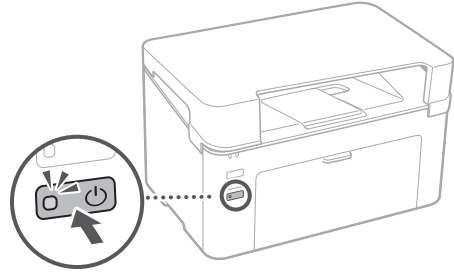

- هل سلك التيار الكهربائي موصل بطريقة صحيحة؟

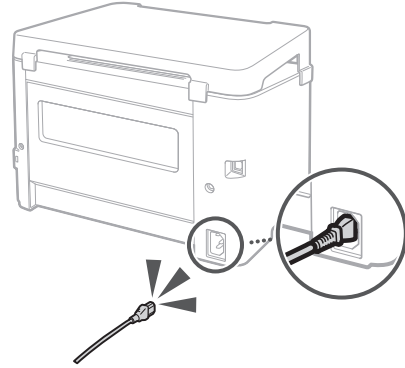

إذا استمرت المشكلة، راجع دليل المستخدم.

تعليمات السلامة المهمة

يبين هذا الدليل تحذيرات وتنبيهات التركيب وإمداد التيار الكهربائي فقط. تأكد من قراءة قسم "تعليمات السلامة المهمة" المبيّنة في دليل المستخدم أيضاً.

تحذير

يدل على تحذير يتعلق بعمليات تشغيل قد تؤدي إلى وفاة الأشخاص أو إصابتهم بجروح إذا لم يتم تنفيذها بطريقة صحيحة. لاستعمال الآلة بشكل آمن، انتبه دائماً بهذه التحذيرات.

تنبيه

يدل على تنبيه يتعلق بعمليات تشغيل قد تؤدي إلى إصابة الأشخاص بجروح إذا لم يتم تنفيذها بطريقة صحيحة. لاستعمال الآلة بشكل آمن، انتبه دائماً لهذه التنبيهات.

هام

يدل على متطلبات وقيود تشغيلية. تأكد من قراءة هذه البنود بعناية لتشغيل الآلة بطريقة صحيحة وتفادي الأضرار بالآلة أو الممتلكات.

التركيب

لاستعمال هذه الآلة بشكل آمن ومريح، اقرأ التنبيهات الاحتياطية التالية بعناية وقم بتركيب الآلة في موقع مناسب.

تحذير

لا تقم بالتركيب في موقع قد يتسبب في حريق أو صدمة كهربائية

- موقع يتسبب في حجب فتحات التهوية (على مقربة شديدة من الجدران أو الألبسة أو الأرائك أو السجاد أو الأشياء المماثلة)

- موقع رطب أو فيه غبار
- موقع معرض لأشعة الشمس المباشرة أو خارج المبنى
- موقع معرض لدرجات حرارة مرتفعة
- موقع معرض للألسنة لهب مكشوفة
- على مقربة من الكحول أو مخففات الطلاء أو المواد الأخرى القابلة للاشتعال

تحذيرات أخرى

- لا تقم بتوصيل كبلات غير معتمدة بهذه الآلة. يمكن لمثل هذا العمل أن يؤدي إلى حريق أو صدمة كهربائية.
- لا تضع سلاسل العنق أو الأشياء المعدنية الأخرى أو العبوات المملوءة بالسوائل على الآلة. إذا لامست أشياء دخيلة الأجزاء الكهربائية الموجودة داخل الآلة فقد تتسبب في حريق أو صدمة كهربائية.
- إذا سقطت أي مادة دخيلة في هذه الآلة، افصل قابس التيار الكهربائي من مخرج التيار الكهربائي المتردد واتصل بوكيل كاثون المحلي المعتمد.

تنبيه

لا تقم بالتركيب في المواقع التالية

يمكن للآلة أن تسقط وتتسبب في الإصابة بجروح.

- موقع غير مستقر
- موقع معرض للاهتزازات

تنبيهات أخرى

- عند حمل هذه الآلة، اتبع التعليمات الواردة في هذا الدليل.
- إذا تم حملها بطريقة غير صحيحة فقد تسقط وتتسبب في الإصابة بجروح.
- عند تركيب هذه الآلة، احرص على عدم احتباس يديك بين الآلة والأرضية أو الجدران. يمكن لمثل هذا العمل أن يتسبب في الإصابة بجروح.

تجنّب المواقع رديئة التهوية

هذه الآلة تولّد قدرًا ضئيلاً من الأوزون وانبعاثات أخرى أثناء الاستعمال العادي. وهذه الانبعاثات غير ضارة بالصحة. لكنها ربما تكون ملحوظة أثناء الاستعمال الممتد أو عمليات التشغيل المستمرة لفترات طويلة في غرف رديئة التهوية. للحفاظ على بيئة عمل مريحة، يُوصى بتوفير تهوية كافية في الغرفة التي تُستخدم فيها الآلة. كذلك تجنّب المواقع التي يمكن فيها للأشخاص أو يتعرّضوا للانبعاثات الصادرة من الآلة.

إمداد التيار الكهربائي

تحذير

- لا تستعمل إلا مصدر إمداد تيار كهربائي يستوفي متطلبات الفولطية المحددة بالمواصفات. يمكن لعدم القيام بذلك أن يؤدي إلى حريق أو صدمة كهربائية.
- لا تستعمل أسلاك تيار كهربائي غير السلك المرفق، لأن ذلك يمكن أن يؤدي إلى حريق أو صدمة كهربائية.
- سلك التيار الكهربائي المرفق مخصص للاستعمال مع هذه الآلة. لا تقم بتوصيل سلك التيار الكهربائي بأجهزة أخرى.
- لا تعتمد على تعديل سلك التيار الكهربائي أو سحبه أو ثنيه بالقوة أو القيام بأي تصرف آخر قد يتلفه. لا تضع أشياء ثقيلة على سلك التيار الكهربائي. يمكن لإتلاف سلك التيار الكهربائي أن يؤدي إلى حريق أو صدمة كهربائية.
- لا تقم بإدخال أو إخراج قابس التيار الكهربائي بينما تكون يدك مبللتين، لأن ذلك يمكن أن يؤدي إلى صدمة كهربائية.
- لا تستعمل مع هذه الآلة أسلاك مطوّلة أو الوصلات متعددة القابسات. يمكن لمثل هذا العمل أن يؤدي إلى حريق أو صدمة كهربائية.

- لا تلف شيئاً حول سلك التيار الكهربائي ولا تربطه على شكل عقدة، لأن ذلك يمكن أن يؤدي إلى حريق أو صدمة كهربائية.

- أدخل قابس التيار الكهربائي بشكل تام في مخرج التيار الكهربائي المتردد. يمكن لعدم القيام بذلك أن يؤدي إلى حريق أو صدمة كهربائية.

- انزع قابس التيار الكهربائي بشكل تام من مخرج التيار الكهربائي أثناء العواصف الرعدية. يمكن لعدم القيام بذلك أن يؤدي إلى حريق أو صدمة كهربائية أو تلف الآلة.
- تأكد أن إمداد التيار الكهربائي للآلة آمن، وله فولطية كهربائية منتظمة.

- احتفظ بسلك التيار الكهربائي بعيداً عن مصادر الحرارة؛ لأن عدم القيام بذلك يمكن أن يؤدي إلى انصهار طبقة تغليف السلك الكهربائي، ويؤدي إلى حريق أو صدمة كهربائية.

تجنّب الأوضاع التالية:

إذا تعرّض جزء السلك الكهربائي الخاص بالتوصيل لإجهاد زائد فقد يؤدي ذلك إلى تلف سلك التيار الكهربائي أو انفصال الأسلاك الموجودة داخل الآلة. يمكن لذلك أن يؤدي إلى حريق.

- توصيل وفصل سلك التيار الكهربائي بكثرة.
- التعرّض بسلك التيار الكهربائي.
- سلك التيار الكهربائي مثني بالقرب من جزء التوصيل، ومخرج التيار الكهربائي أو جزء التوصيل معرّض لإجهاد مستمر.
- تعريض قابس التيار الكهربائي لقوة زائدة.

تنبيه

قم بتركيب هذه الآلة بالقرب من مخرج التيار الكهربائي واترك مسافة كافية حول قابس التيار الكهربائي بحيث يمكن فصله بسهولة في حالات الطوارئ.

التعامل مع الآلة

تنبيه

أمان أشعة الليزر

هذا المنتج مثبت على أنه منتج ليزر من الفئة الأولى Class 1 في EN60825-1:2014 و ED60825-1:2014.

CLASS 1 LASER PRODUCT
LASER KLASSE 1
APPAREIL À LASER DE CLASSE 1
APPARECCHIO LASER DI CLASSE 1
PRODUCTO LÁSER DE CLASE 1
APARELHO A LASER DE CLASSE 1

LUOKAN 1 LASER-TUOTE
LASERPRODUKT KLASSE 1

يمكن لشعاع الليزر أن يكون ضاراً لجسم الإنسان. بما أن الإشعاعات المنبعثة داخل المنتج محصورة تماماً ضمن حاضنات واقية وأغطية خارجية، لا يمكن لشعاع الليزر الخروج من الآلة أثناء أي مرحلة من مراحل التشغيل من قبل المستخدم. اقرأ الملاحظات والتعليمات التالية لضمان السلامة.

- لا تفتح أبداً أغطية غير تلك المنصوص عليها في أدلة الاستخدام لهذه الآلة.
- إذا خرج شعاع الليزر ودخل في عينيك، يمكن للتعرّض للشعاع أن يؤدي عينيك.
- استعمال مفاتيح تحكم، أو القيام بعمليات ضبط أو تعديل، أو تنفيذ إجراءات غير تلك المحددة في هذا الدليل يمكن أن يؤدي إلى تعرّض إشعاعي خطر.

بطاقة أمان أشعة الليزر

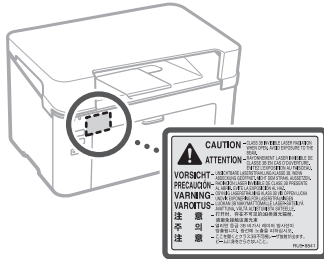

الرموز المتعلقة بالأمان

مفتاح الطاقة: وضع التشغيل "ON"

مفتاح الطاقة: وضع إيقاف "OFF"

مفتاح الطاقة: وضع الاستعداد "STAND-BY"

مفتاح الدفع - الدفع "ON" ■ "OFF" ■

طرف التأريض (توصيل الأرضي) الواقي

فولطية خطيرة في الداخل. لا تفتح أغطية غير المنصوص عليها في التعليمات.

تنبيه: سطح ساخن. لا تلمس.

جهاز من الفئة الثانية Class II

أجزاء متحركة: احتفظ بأجزاء الجسم بعيداً عن الأجزاء المتحركة

تنبيه: قد تحدث صدمة كهربائية. انزع جميع قابس التيار من مخرج التيار الكهربائي.

توجد حواف حادة. احتفظ بأجزاء الجسم بعيداً عن الأجزاء المتحركة.

• بعض الرموز المبيّنة أعلاه قد لا تكون مثبتة وذلك تبعاً للمنتج.

المستهلكات

تحذير

لا تتخلص من عبوة الحبر المستعملة بإلقائها في نار مكشوفة. كذلك، لا تخرّن عبوة الحبر أو الورق في موقع معرّض للألسنة لهب مكشوفة. يمكن لذلك أن يؤدي إلى اشتعال الحبر أو الورق، ويتسبب في حروق أو حريق.

ملاحظة

(٥) وعلى الرغم مما تقدّم، يحق لك نقل البرنامج فقط عندما

(أ) تقوم بنقل جميع حقوقك في المنتج وجميع الحقوق والائتمانات بموجب شروط الترخيص للمنقول إليه و (ب) يوافق المنقول إليه بالالتزام بجميع تلك الشروط.

(٦) لا يحق لك فك تصنيف البرنامج أو إعادة اقتفائه هندسيًا أو تفكيكه أو اختزال رمزه بطريقة أخرى إلى صيغة مقروءة للإنسان.

(٧) لا يحق لك تعديل البرنامج أو تحويله أو ترجمته أو تأجير أو تأجيره إيجارًا ينتهي بالتملك أو إعارته أو إنشاء أعمال مشتقة مبنية على أساس من البرنامج.

(٨) لا يحق لك إزالة البرنامج من المنتج أو عمل نسخ عنه بشكل منفصل.

(٩) جزء البرنامج المقروء للإنسان (الرمز المصدر) غير مرخص لك.

على الرغم من (١) إلى (٩) أعلاه، يشتمل المنتج على مكونات برامج لأطراف أخرى مصاحبة لشروط الترخيص الأخرى، وتخضع مكونات البرامج تلك لشروط الترخيص الأخرى.

يُرجى مراجع شروط الترخيص الأخرى لمكونات برامج الأطراف الأخرى المبينة في ملحق الدليل Appendix Manual الخاص بالمنتج المُنظَر. هذا الدليل متوفر على العنوان <http://canon.com/oip-manual>.

باستعمالك المنتج تُعتبر موافقًا على جميع شروط الترخيص التي تنطبق. إذا كنت غير موافق على شروط الترخيص تلك، يُرجى الاتصال بمندوب الخدمة الذي تتعامل معه.

V_170323

اسم المنتج

تتطلب لوائح الأمان أن يتم تسجيل اسم المنتج. في بعض المناطق التي يباع فيها هذا المنتج، من الممكن أن يكون الاسم التالي (الأسماء التالية) المتضمن بين قوسين () مسجلًا بدلًا من ذلك.

F173000) LBP112

متطلبات EMC للاتحة Directive EC

هذا الجهاز يستوفي متطلبات EMC الضرورية للاتحة EC Directive. نعلن أن هذا المنتج يستوفي متطلبات EMC الضرورية للاتحة EC Directive عند دخل مصدر تيار جداري عادي قدره ٢٢٠ فولت، ٥٠ هرتز، وإن كان أن الدخل المعيار للمنتج هو ٢٢٠ إلى ٢٤٠ فولت، ٦٠/٥٠ هرتز. من الضروري استعمال كيل محصن لاستيفاء متطلبات EMC الفنية للاتحة EC Directive.

لائحة الاتحاد الأوروبي لـ WEEE

يمكنك الاطلاع على معلومات توجيه WEEE في دليل المستخدم الأحدث (دليل HTML) من موقع الويب التابع لشركة Canon على العنوان (canon.com/oip-manual).

إخلاء مسؤولية

- المعلومات الواردة في هذه الوثيقة عرضة للتغيير دون إشعار.
- لا تقدّم شركة CANON INC. أي ضمان من أي نوع فيما يخص هذه المادة، سواء بشكل صريح أو ضمني، باستثناء ما هو منصوص عليه في هذه الوثيقة، ويشمل ذلك ولكن لا يقتصر على، ضمانات قابلية التسويق وقابلية المتاجرة والصلاحية لغرض استخدام معين، أو عدم الإخلال. لا تتحمل شركة CANON INC. مسؤولية أي أضرار مباشرة أو حادثة أو مترتبة أيا كانت طبيعتها، أو خسائر أو نفقات ناتجة عن استعمال هذه المادة.

حول هذا الدليل

العلامات التجارية

Mac هي علامة تجارية لشركة Apple Inc. Microsoft و Windows Vista و Windows Server و Internet Explorer و Excel و PowerPoint هي إما علامات تجارية مسجلة أو علامات تجارية لشركة Microsoft Corporation في الولايات المتحدة و/أو دول أخرى. أسماء المنتجات والشركات الأخرى الواردة في هذه الوثيقة قد تكون علامات تجارية لمالكها المعنيين.

برامج الأطراف الأخرى

منتج Canon ("المنتج") يشتمل على مكونات برامج لأطراف أخرى. استعمال وتوزيع مكونات البرامج تلك، ومن بينها أي تحديثات لمكونات البرامج تلك (تسمى مجتمعة "البرنامج") يكون عرضة لشروط الترخيص من (١) إلى (٩) أدناه (١) أنت موافق على أنك سوف تلتزم بأي قوانين خاصة بالرقابة على الصادرات أو قيود أو تسجيلات خاصة بالدول المعنية في حالة شحن هذا المنتج بما في ذلك البرنامج أو نقله أو تصديره إلى أي دولة.

(٢) يحتفظ أصحاب الحقوق في البرنامج من جميع النواحي بالحقوق والملكية وحقوق الملكية الفكرية للبرنامج والمتعلقة به. باستثناء ما هو منصوص عليه صراحة في هذه الوثيقة، لا يوجد في هذه الوثيقة أي ترخيص أو حق، صريح أو ضمني، منقول أو ممنوح لك من قبل أصحاب الحقوق في البرنامج لأي ملكية فكرية عائدة لأصحاب الحقوق في البرنامج.

(٣) يحق لك استعمال البرنامج فقط للاستعمال مع المنتج. (٤) لا يحق لك نقل البرنامج أو ترخيصه من الباطن أو تسويقه أو توزيعه أو تحويله إلى أي طرف آخر دون موافقة كتابية مسبقة من أصحاب الحقوق في البرنامج.

بکارگیری دستگاه را آغاز کنید

دستگاه

کلیدها و نشانگرها

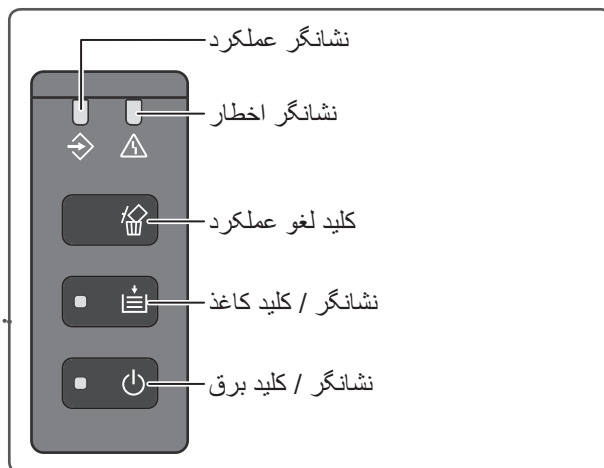
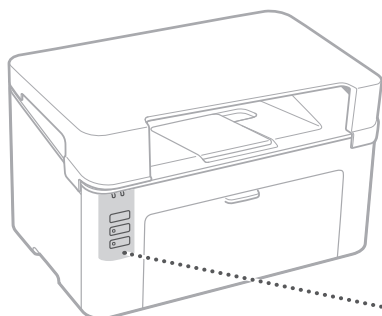

Printer Status Window

برای جزئیات
راهنمای **Printer Status Window**

Printer Status Window به شما اجازه می‌دهد که وضعیت چاپگر را بررسی کنید، عملکردهای سودمند را اجرا کنید، تنظیمات واحد چاپگر را تعیین کنید و غیره.



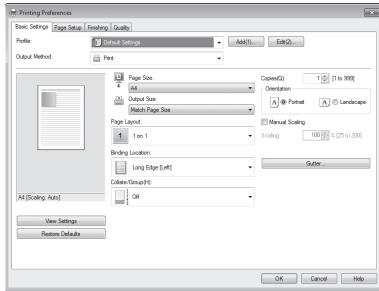

۱. سندی که مایل به چاپ به آن هستید را باز کنید، و کارکرد چاپ برنامه را انتخاب کنید.
۲. درایور چاپگر را برای دستگاه انتخاب کنید؛ سپس [Preferences] (اولویت‌ها) یا [Properties] (ویژگیها) را انتخاب نمایید.
۳. اندازه کاغذ را تعیین کنید.
۴. منبع کاغذ و نوع کاغذ را تعیین کنید.
۵. تنظیمات چاپ را حسب لزوم تعیین کنید.
۶. [OK] (تأیید) را انتخاب کنید.
۷. [Print] (چاپ) یا [OK] (تأیید) را انتخاب کنید.

برای جزئیات
 در راهنمای کاربر

تنظیمات مفید چاپ

- N روی ۱
- چاپ تطبیقی
- چاپ پوستر

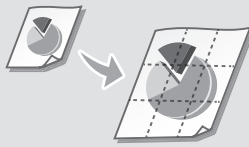

برای جزئیات
"بارگذاری کاغذ" در راهنمای کاربر

قرار دادن کاغذ در کثو

۱ کثو را باز کنید.

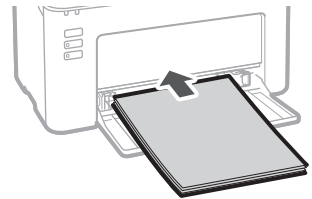
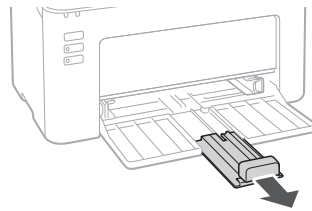
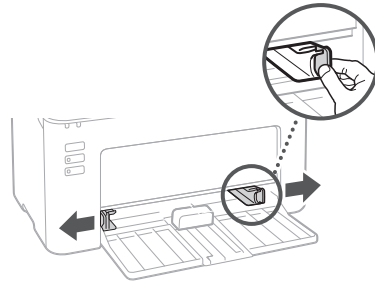

مقدار دسته کاغذ را در
حد راهنماهای ظرفیت
حفظ کنید.

۵ پوشش را روی کثو قرار دهید.

اگر مشکلی رخ بدهد

کاغذ گیر کرده است

کاغذهای گیر کرده را مطابق با پیام نمایش داده شده در Printer Status Window تخلیه کنید.

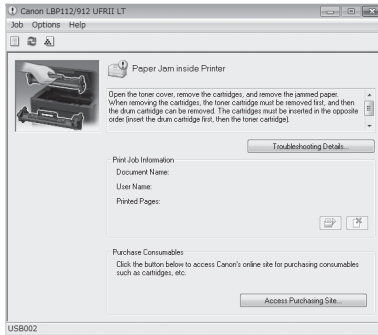

تعویض مواد مصرفی

مواد مصرفی را مطابق با پیام نمایش داده شده در Printer Status Window تعویض کنید.

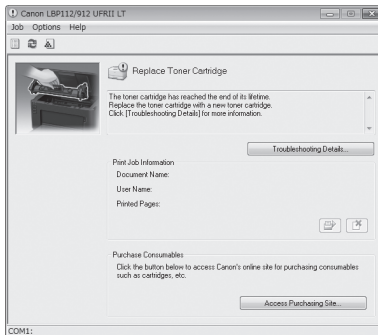

شماره مدل مواد مصرفی جایگزین
 • Canon Toner Cartridge 047
 • Canon Drum Cartridge 049

به نظر می‌رسد که دستگاه کار نمی‌کند

موارد زیر را بررسی کنید.

- آیا دستگاه روشن شده است؟
- آیا دستگاه از وضعیت خواب خارج شده است؟

اگر نشانگر برق روشن نیست، کلید برق را فشار دهید.

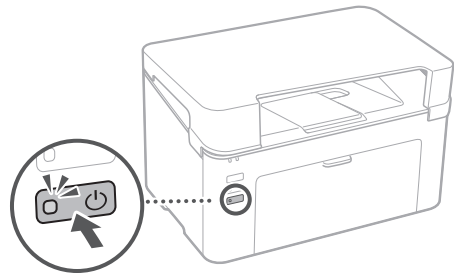

- آیا کابل برق بطور صحیح وصل شده است؟

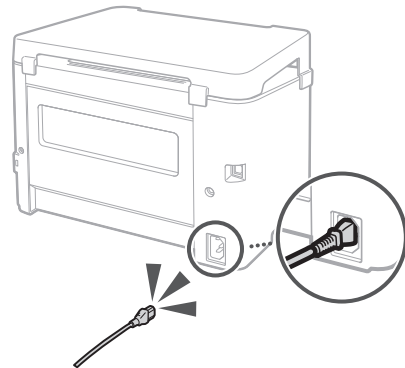

اگر مشکل تداوم داشت، به راهنمای کاربر مراجعه نمایید.

دستور العمل‌های مهم ایمنی

این دفترچه راهنما فقط خطاها و هشدارهای مربوط به نصب و منبع تغذیه را شرح می‌دهد. همچنین، حتماً دستور العمل‌های مهم ایمنی¹ شرح داده شده در راهنمای کاربر را مطالعه نمایید.

⚠ هشدار

خطاهای مربوط به عملیاتی که در صورت انجام نشدن صحیح ممکن است منجر به مرگ یا آسیب جانی افراد گردد را نشان می‌دهد. برای استفاده ایمن از این دستگاه، همیشه به این خطاها توجه کنید.

⚠ احتیاط

هشدارهای مربوط به عملیاتی که در صورت انجام نشدن صحیح ممکن است منجر به آسیب جانی افراد گردد را نشان می‌دهد. برای استفاده ایمن از این دستگاه، همیشه به این هشدارها توجه کنید.

📖 مهم

مقررات و محدودیت‌های عملیاتی را نشان می‌دهد. حتماً این موارد را به دقت مطالعه نمایید تا دستگاه را به درستی به کار گرفته و از آسیب رسانی به دستگاه یا متعلقات آن جلوگیری نمایید.

نصب

برای استفاده ایمن و راحت از این دستگاه، موارد احتیاطی زیر را به دقت مطالعه نمایید و دستگاه را در مکان مناسبی نصب کنید.

⚠ هشدار

دستگاه را در مکانی نصب نکنید که موجب وقوع آتش‌سوزی یا شوک الکتریکی شود

- مکانی که شکان‌های تهویه مسدود شوند (بسیار نزدیک به دیوار، تخت، میز، فرش یا اشیای مشابه)
- مکانی مرطوب یا پر از گرد و غبار
- مکانی در معرض نور خورشید مستقیم یا در هوای آزاد
- مکانی در معرض درجه حرارت بالا
- مکانی در معرض شعله‌های آتش باز
- در مجاورت الکتریک، ریفیک کننده‌های رنگ یا سایر مواد قابل اشتعال

سایر خطاها

- کابل‌های تاید نشده را به این دستگاه وصل نکنید. انجام این کار ممکن است موجب وقوع آتش‌سوزی یا شوک الکتریکی شود.
- گردن‌بند و سایر اشیای فلزی یا ظروف حاوی مایعات را روی دستگاه قرار ندهید. اگر مواد خارجی با قطعات الکتریکی درون دستگاه تماس یابند، ممکن است موجب وقوع آتش‌سوزی یا شوک الکتریکی شود.
- در صورتی که ماده‌ای خارجی به درون این دستگاه افتاد، دو شاخه برق را از پریز برق AC خارج کرده و با فروشنده Canon مجاز حمله خود تماس بگیرید.

⚠ احتیاط

در این مکان‌ها نصب نکنید

ممکن است دستگاه افتاده یا رها شود و موجب آسیب جانی شود.

- مکان ناپایدار
- مکانی در معرض ارتعاشات

سایر هشدارها

- هنگام حمل این دستگاه، از دستور العمل‌های این راهنما پیروی کنید. در صورت حمل نادرست، ممکن است دستگاه افتاده و موجب آسیب جانی شود.
- هنگام نصب این دستگاه، دقت کنید که دستانتان بین دستگاه و زمین یا دیوارها گیر نکنند. این کار ممکن است منجر به آسیب جانی گردد.

از مکان‌هایی با تهویه هوای نامناسب پرهیز کنید

این دستگاه در حین استفاده معمول، مقدار ناچیزی اوزون و سایر ذرات را تولید می‌کند. این ذرات برای سلامتی مضر نیستند. اگرچه، ممکن است طی استفاده مداوم یا استفاده طولانی مدت در اتاق‌هایی با تهویه هوای نامناسب، مقدار ذرات قابل توجه باشد. برای حفظ یک محیط کار راحت، توصیه می‌شود اتاق محل کار این دستگاه دارای تهویه هوای مناسبی باشد. از مکان‌هایی که افراد ممکن است در معرض این ذرات باشند نیز پرهیز شود.

منبع تغذیه

⚠ هشدار

- فقط از منبع تغذیه‌ای استفاده کنید که ولتاژ معین شده لازم را تأمین می‌کند. در غیر این صورت ممکن است موجب وقوع آتش‌سوزی یا شوک الکتریکی شود.
- به غیر از کابل برق فراهم شده از کابل برق دیگری استفاده نکنید، زیرا ممکن است موجب وقوع آتش‌سوزی یا شوک الکتریکی شود.
- کابل برق فراهم شده برای استفاده توسط این دستگاه در نظر گرفته شده است. این کابل برق را به دستگاه‌های دیگر وصل نکنید.
- کابل برق را تعمیر نکنید، نکشید، با فشار خم نکنید و از انجام هرگونه عمل دیگری که ممکن است به آن آسیب برساند اجتناب کنید. اشیای سنگین را روی کابل برق قرار ندهید. آسیب رساندن به کابل برق ممکن است موجب وقوع آتش‌سوزی یا شوک الکتریکی شود.
- کابل برق را با دست خیس به پریز زنده یا از آن جدا نکنید، زیرا این کار ممکن است موجب شوک الکتریکی شود.
- برای این دستگاه از کابل‌های برق افزایشی یا چند راهی استفاده نکنید. انجام این کار ممکن است موجب وقوع آتش‌سوزی یا شوک الکتریکی شود.
- از پیچیدن یا گره زدن کابل برق خودداری کنید، زیرا ممکن است موجب وقوع آتش‌سوزی یا شوک الکتریکی شود.
- دو شاخه برق را بطور کامل درون پریز برق AC قرار دهید. در غیر این صورت ممکن است موجب وقوع آتش‌سوزی یا شوک الکتریکی شود.
- به هنگام رعد و برق، دو شاخه برق را بطور کامل از پریز برق AC جدا کنید. در غیر این صورت ممکن است موجب وقوع آتش‌سوزی، شوک الکتریکی یا آسیب دیدن دستگاه شود.
- اطمینان حاصل کنید که منبع تغذیه دستگاه ایمن بوده و ولتاژ بیکواتا داشته باشد.
- کابل برق را از منبع حرارت دور نگه دارید؛ در غیر این صورت، ممکن است موجب وقوع آتش‌سوزی یا شوک الکتریکی شود.

از شرایط زیر پرهیز کنید:

- اگر فشار بیش از حد به قسمت اتصال کابل برق وارد شود، ممکن است به کابل برق آسیب بزند یا سیم‌های داخل دستگاه قطع شوند. این کار ممکن است موجب وقوع آتش‌سوزی شود.
- متصل کردن و جدا کردن مکرر کابل برق.
- گیر کردن یا به کابل برق.
- کابل برق در قسمت اتصال خم شده است و بر پریز برق یا قسمت اتصال فشار مداوم وارد می‌شود.
- وارد کردن فشار بیش از حد بر دو شاخه برق.

⚠ احتیاط

این دستگاه را در مجاورت پریز برق نصب کنید و فضای کافی در اطراف دو شاخه برق تعبیه کنید تا در مواقع ضروری بتواند به راحتی جدا شود.

بکارگیری

⚠ احتیاط

ایمنی لیزر

این محصول به عنوان یک محصول لیزری کلاس ۱ در EN60825-1:2014 و IEC60825-1:2014 تایید شده است.

CLASS 1 LASER PRODUCT
LASER KLASSE 1
APPAREIL À LASER DE CLASSE 1
APPARECCHIO LASER DI CLASSE 1
PRODUCTO LÁSER DE CLASE 1
APARELHO A LASER DE CLASSE 1
LUOKAN 1 LASER-TUOTE
LASERPRODUKT KLASSE 1

پرتوهای لیزر ممکن است برای بدن انسان مضر باشند. از آنجا که پرتوهای منتشر شده در درون این دستگاه کاملاً توسط محفظه حفاظتی و پوشش‌های خارجی مسدود شده‌اند، پرتوهای لیزری طی هیچ‌کدام از مراحل استفاده کاربر نمی‌توانند از دستگاه بگریزند. برای حفظ ایمنی، ملاحظات و دستور العمل‌های زیر را مطالعه نمایید.

- به غیر از پوشش‌های اشاره شده در دفترچه‌های راهنمای این دستگاه، هرگز پوشش‌های دیگر را باز نکنید.
- در صورت گریختن پرتو لیزر و وارد شدن آن به چشمان شما، ممکن است به آنها آسیب برساند.
- استفاده از کنترل‌ها، تنظیمات یا اعمال روندهایی به غیر از آنهایی که در این دفترچه راهنما معین شده‌اند ممکن است موجب قرار گرفتن در معرض پرتوهای خطرناک شود.

برچسب ایمنی لیزر

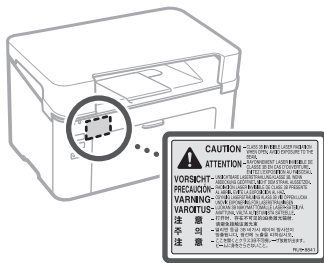

نمادهای مربوط به ایمنی

کلید برق: وضعیت "روشن"

کلید برق: وضعیت "خاموش"

کلید برق: وضعیت "آماده به کار"

کلید فشاری: "روشن" / "خاموش"

ترمینال حفاظتی اتصال به زمین

ولتاژ خطرناک در داخل وجود دارد. پوششی به غیر از آنهایی که دستور داده شده را باز نکنید.

احتیاط: سطح داغ است. دست نزنید.

تجهیزات کلاس II

قطعات متحرک: اعضای بدن را دور از قطعات متحرک نگه دارید

احتیاط: احتمال شوک الکتریکی وجود دارد. تمام دو شاخه‌های برق را از پریز برق جدا کنید.

لیه‌های تیز وجود دارد. اعضای بدن را از لیه‌های تیز دور نگه دارید.

برخی از نمادهای نشان داده شده در بالا، ممکن است بسته به محصول موجود نباشند.

مواد مصرفی

▲ هشدار

کارتریج‌های تونر را در معرض شعله‌های آتش باز قرار ندهید. همچنین، کارتریج‌های تونر یا کاغذها را در مکانی در معرض شعله‌های آتش باز نگهداری نکنید. این کار ممکن است باعث آتش گرفتن تونر یا کاغذ شده و موجب سوختگی یا آتش‌سوزی شود.

توجه

نام محصول

طبق مقررات ایمنی، لازم است که نام محصول ثبت شود. در برخی از مناطقی که این محصول به فروش می‌رسد، ممکن است نام (یا نام‌هایی) که در اینجا در پرانتز () اشاره شده‌اند، ثبت شوند.

F173000) LBP112

مقررات EMC از فرمان EC

این دستگاه مطابق مقررات اساسی EMC از فرمان EC می‌باشد. ما اعلان می‌کنیم که این محصول با مقررات EMC از فرمان EC از لحاظ برق اسی و ورودی 50 Hz ، 230 V مطابقت دارد؛ هرچند که ورودی مجاز محصول برابر با 220 V تا 240 V ، 50 Hz می‌باشد. استفاده از کابل دارای پوشش برای تطابق با اصول مقررات فنی EMC از فرمان EC ضروری می‌باشد.

فرمان EU مربوط به WEEE

شما می‌توانید اطلاعات فرمان WEEE را در آخرین راهنمای کاربر (دفترچه راهنمای HTML) در وبسایت Canon (canon.com/oip-manual) مشاهده نمایید.

ترک دعوی

- اطلاعات درون این سند می‌تواند بدون اعلان قبلی تغییر کند.
- شرکت CANON INC. هیچگونه تعهدی را صراحتاً یا تلویحاً در برابر این محصول به عهده نمی‌گیرد، به غیر از آنچه که در اینجا و بدون هیچ محدودیتی ارائه شده است، از جمله تضمین قابلیت عرضه در بازار، قابلیت خرید و فروش، مناسب اهداف کاربری خاص یا عدم تجاوز. شرکت CANON INC. برای هیچگونه زبان مستقیم، تصادفی یا حاصل شده و یا ضرر یا هزینه‌ای که در نتیجه استفاده از این محصول به وجود آمده، مسئول نخواهد بود.

درباره این دفترچه راهنما

علامت تجاری

Mac یک علامت تجاری متعلق به شرکت Apple Inc. می‌باشد.

Microsoft، Windows Vista، Windows، Windows Server، Internet Explorer، Excel و Powerpoint علامت تجاری ثبت شده یا علامت تجاری شرکت Microsoft در کشور ایالات متحده آمریکا و یا سایر کشورها می‌باشند.

نام سایر محصولات یا شرکت‌های اشاره شده در اینجا ممکن است همان علامت تجاری صاحبان مربوط به آنها باشند.

نرم افزار شخص سوم

این محصول Canon ("محصول") حاوی ماژول‌های نرم افزار شخص سوم می‌باشد. استفاده و توزیع این ماژول‌های نرم افزار، شامل هرگونه به روز رسانی این ماژول‌های نرم افزار (در کل، "نرم افزار") تحت شرایط (۱) تا (۹) مجوز می‌باشد که در زیر اشاره شده‌اند.

(۱) شما قبول می‌کنید که از تمام قوانین، محدودیت‌ها یا مقررات کنترل صادرات قابل اجرای کشورهایی که در حمل، انتقال یا صادرات این محصول حاوی نرم افزار به هر کشوری نقش دارند، پیروی خواهید کرد.

(۲) صاحبان حقوق نرم افزار، از هر جهت دارای عنوان، مالکیت و حقوق مالکیت معنوی نرم افزار می‌باشند. به غیر از آنچه که در اینجا صراحتاً عنوان شده، هیچ مجوز یا حقی، صراحتاً یا تلویحاً، به منظور هرگونه مالکیت معنوی متعلق به صاحبان حقوق نرم افزار توسط صاحبان حقوق نرم افزار به شما منتقل یا واگذار نمی‌شود.

(۳) شما فقط می‌توانید نرم افزار را برای استفاده به همراه محصول بکار بگیرید.

(۴) بدون رضایت کتبی اولیه از صاحبان حقوق نرم افزار، شما اجازه تخصصی، ارائه مجوز، فروش، توزیع یا انتقال نرم افزار به هیچ شخص سومی را ندارید.

(۵) علیرغم موارد فوق، شما تنها زمانی می‌توانید نرم افزار را انتقال دهید که (a) شما تمام حقوق خود در قبال محصول و تمام قوانین و مقررات تحت شرایط مجوز را به انتقال گیرنده تخصصی دهید و (b) این انتقال گیرنده موافقت کند که به تمام این شرایط متعهد باشد.

(۶) شما اجازه گردآوری، مهندسی معکوس، تفکیک یا حتی تقلیل کدهای نرم افزار به فرمت خواندنی توسط انسان را ندارید.

(۷) شما اجازه تغییر، تعدیل، ترجمه، اجاره یا امانت دادن نرم افزار یا تولید آثار مشتق شده از نرم افزار را ندارید.

(۸) حق حذف کردن یا کپی کردن نرم افزار از روی محصول به شما داده نشده است.

(۹) شما برای بخش خواندنی توسط انسان (کد منبع) نرم افزار، دارای مجوز نیستید.

علیرغم موارد (۱) تا (۹) فوق‌الذکر، محصول حاوی ماژول‌های نرم افزار شخص سوم می‌باشد که شرایط مجوز دیگری را به همراه دارند و این ماژول‌های نرم افزار تابع شرایط مجوز دیگری هستند. لطفاً به سایر شرایط مجوز متعلق به ماژول‌های نرم افزار شخص سوم که در ضمیمه دفترچه راهنمای این محصول شرح داده شده‌اند مراجعه نمایید. این دفترچه راهنما در <http://canon.com/oip-manual> در دسترس می‌باشد.

در صورتی که از محصول استفاده می‌کنید، از شما انتظار می‌رود که تمام شرایط قابل اجرای مجوز را قبول نموده باشید. اگر این شرایط مجوز را قبول نمی‌کنید، لطفاً با نماینده خدمات خود تماس بگیرید.

V_170323

התחל בהפעלת ההתקן

התקן

מקשים ומחוונימים

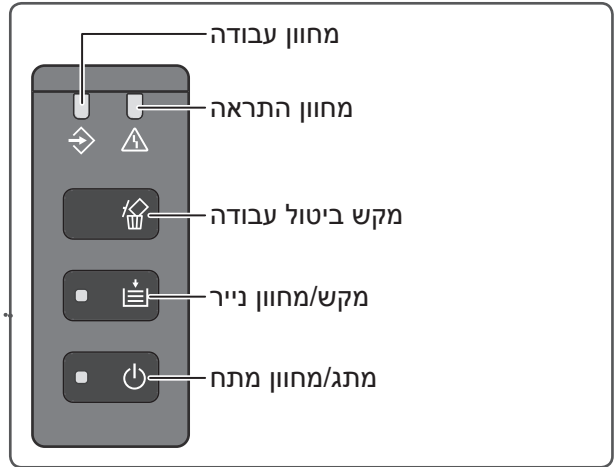
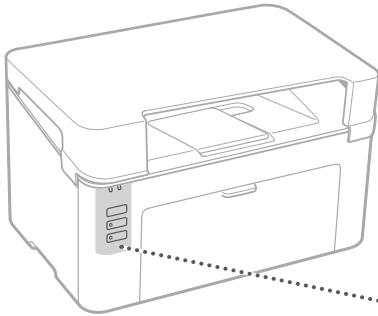

Printer Status Window

לפרטים
עזרה של Printer Status
Window

Printer Status Window מאפשר לבדוק את סטטוס המדפסת, לבצע פעולות מועילות, לקבוע את ההגדרות של המדפסת וכן הלאה.



הדפסה

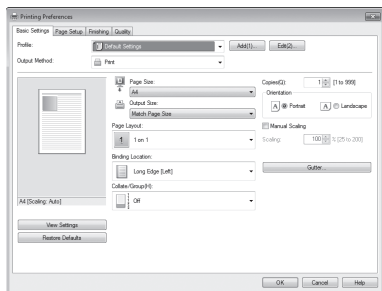

לפרטים
 "הדפסה" במדריך למשתמש

1. פתח את המסמך להדפסה, ובחר בפונקציית ההדפסה של האפליקציה.
2. בחר את מנהל התקן המדפסת עבור ההתקן, ובחר [Preferences] (העדפות) או [Properties] (מאפיינים).
3. ציין את גודל הנייר.
4. ציין את מקור וסוג הנייר.
5. ציין את הגדרות המדפסת, לפי הצורך.
6. בחר [OK] (אישור).
7. בחר [Print] (הדפס) או [OK] (אישור).

הגדרות הדפסה שימושיות

- N על 1
- הדפסת אוסף
- הדפסת פוסטר

לפרטים
על "טעינת נייר" במדריך למשתמש

טעינה במגירה

1 פתח את המגירה.

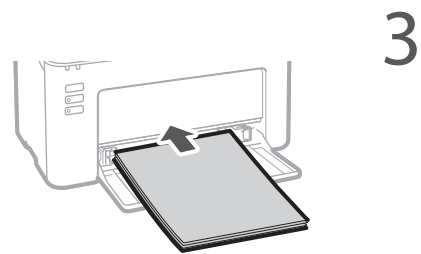
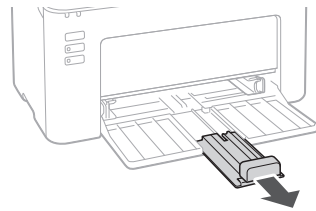
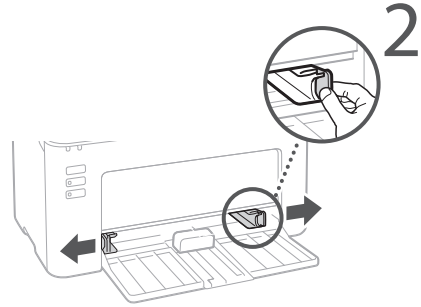

4 הקפד שערימת הניירות תהיה בתוך גבולות מובילי הטעינה.



5 הנח את המכסה על המגירה.

לפרטים
 "תחזוקה" ו"פתרון בעיות" במדריך למשתמש

במקרה שנוצרה בעיה

ניירות נתקעו

הסר את הנייר התקוע, לפי ההודעה המוצגת ב
 .Printer Status Window

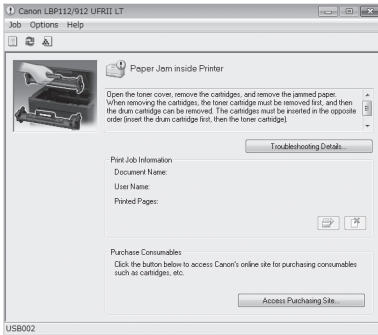

החלפת המחסניות

החלף את המחסניות, לפי ההודעה המוצגת ב
 .Printer Status Window

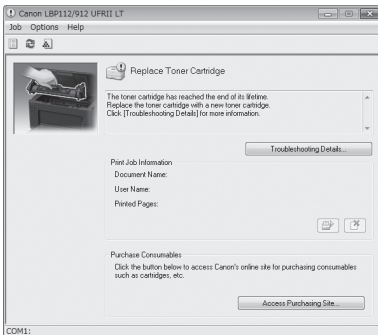

מספר מודל של חלפי המחסניות
 • Canon Toner Cartridge 047
 • Canon Drum Cartridge 049

נראה שההתקן אינו עובד

בדוק את הבא.

- האם יש מתח?
- האם ההתקן יצא ממצב שינה?

במידה מחוון מתח אינו דולק, לחץ על מתג הפעלה/
 כיבוי.

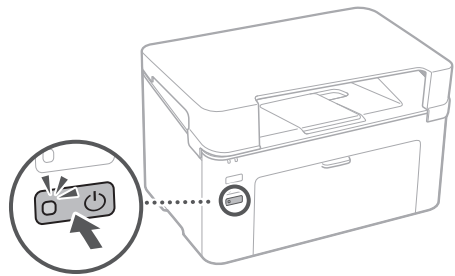

- האם כבל המתח מחובר כראוי?

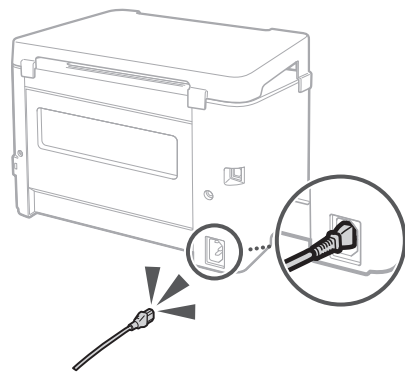

עם הבעיה נמשכת, ראה במדריך למשתמש.

הוראות בטיחות חשובות

מדריך זה מתאר אך ורק אזהרות והתראות להתקנה ולמקור המתח. הקפד לקרוא גם "הוראות בטיחות חשובות" המתוארות במדריך למשתמש.

אזהרה

מציין אזהרה לגבי פעולות היכולות לגרום למוות או פציעה בטוח במידה ואינן מבוצעות בצורה נכונה. לשימוש בטוח בהתקן, תמיד יש לשים לב לאזהרות אלו.

אמצעי זהירות

מציין התראה לגבי פעולות היכולות לגרום לפציעה במידה ואינן מבוצעות בצורה נכונה. לשימוש בטוח בהתקן, תמיד יש לשים לב להתראות אלו.

חשוב

מציין דרישות ומגבלות תפעוליות. הקפד לקרוא פרטים אלו בזהירות להפעלה נכונה של ההתקן והימנע מנזקים להתקן ולרכוש.

התקנה

לשימוש בטוח ונוח בהתקן, קרא בתשומת לב את אמצעי הזהירות הבאים והתקן את ההתקן במקום המתאים.

אזהרה

אין להתקין במקום שיכול לגרום לשריפה או קצר חשמלי

- מקום ריצי אוורור חסומים (קרוב מדי לקירות, מיטות, ספות, שטיחים, או פצעים דומים)
- מקום לח או מאובק
- מקום החשוף לשמש ישירה או בחוץ
- מקום החשוף לטמפרטורות גבוהות
- מקום החשוף ללהבות אש
- בקרבת אלוהול, מדללי צבע או חומרים דליקים אחרים

אזהרות אחרות

- אין לחבר כבלים לא מאושרים להתקן זה. דבר זה עשוי לגרום לשריפה או קצר חשמלי.
- אין להניח שרשראות ופריטי מתכת אחרים או מכלים המכילים נוזלים על גבי ההתקן. במידה וגוף זר כלשהו בא במגע עם המעגלים האלקטרוניים שבהתקן, יתכן קצר חשמלי.
- במידה וגוף זר כלשהו בנופל לתוך ההתקן, נתק את תקע החשמל משקע ה-AC וצור קשר עם ספק מקומי מורשה של Canon.

אמצעי זהירות

אין להתקין במקומות הבאים

- ההתקן יכול להישטם או ליפול, זה יכול לגרום לפציעה.
- מקום לא יציב
- מקום החשוף לתנודות

התראות אחרות

- בזמן נשיאת התקן זה, עקוב אחר ההוראות שבמדריך זה. במידה וההתקן נישא בצורה לא נכונה, הוא יכול ליפול, זה יכול לגרום לפציעה.
- בזמן התקנת ההתקן, היזהר לא לגרום ללידך להיחפס בין ההתקן לרצפה או לקירות. דבר זה עשוי לגרום לפציעה.

הימנע ממוקומים לא מאושרים

התקן זו מייצר כמות קטנה של אוזון ופליטות אחרות בזמן שימוש רגיל. פליטות אלו אינן מזיקות לבריאות. אולם, הן יכולות להיות מורגשות בזמן שימוש ארוך ומתמשך בחדרים שאינם מאווררים היטב. על מנת לשמור על סביבת עבודה נוחה, מומלץ שהחדר בו ההתקן מופעל יהיה מאוורר היטב. בנוסף הימנע ממקומות שבהם אנשים יהיו חשופים לפליטות מההתקן.

מקור מתח

אזהרה

- השתמש רק במקור מתח העומד בדרישות המתח המפורטות. אי עמידה בדרישה זו עשויה לגרום לשריפה או קצר חשמלי.
- אין להשתמש בכבלי מתח מלבד זה שמוספק, מכיוון שזה יכול לגרום לשריפה או קצר חשמלי.
- כבל המתח המסופק מיועד לשימוש עם התקן זה. אין לחבר את כבל המתח למכשירים אחרים.
- אין לשנות, למשוך, לכופף בכוח או לבצע כל פעולה היכולה לגרום נזק לכבל המתח. אין להניח עצמים כבדים על כבל המתח. פגיעה בכבל המתח עשויה לגרום לשריפה או קצר חשמלי.
- אין לחבר או לנתק את תקע המתח עם ידיים רטובות, מכיוון שזה יכול לגרום לשריפה או קצר חשמלי.
- אין להשתמש בכבל מאריך או במפצל שקעים עם ההתקן. דבר זה עשוי לגרום לשריפה או קצר חשמלי.
- אין לעטוף את כבל המתח או לקשור בו קשר, מכיוון שזה יכול לגרום לשריפה או קצר חשמלי.
- הכנס את תקע המתח עד הסוף לתוך שקע ה-AC. אי עמידה בדרישה זו עשויה לגרום לשריפה או קצר חשמלי.
- הסר את תקע המתח כולו משקע מתח AC בזמן סופת רעמים. אי עמידה לנזק לכבל המתח או לשריפה, קצר חשמלי. או נזק להתקן.
- ודא שמקור המתח של ההתקן הוא בטוח, ושיש לו הספק מתח יציב.
- שמור על כבל המתח רחוק ממקור חום; אי עמידה בדרישה זו יכולה לגרום לכבל המתח להינתך, וכך לגרום לשריפה או קצר חשמלי.

הימנע מהמצבים הבאים:

- במידה שמתח מופרז מופעל על חלק החיבור של כבל המתח, זה יכול לגרום לנזק לכבל המתח או לניתוק חוטים בתוך ההתקן. דבר זה עשוי לגרום לשריפה.
- חיבור וניתוק תכופ של כבל המתח.
- מעידה על כבל המתח.
- כבל המתח מכופף ליד חלק החיבור, ומתח מתמשך מופעל על תקע המתח או על חלק החיבור.
- הפעלת כוח מופרז על תקע המתח.

אמצעי זהירות

התקן את ההתקן ליד שקע מתח והשאר מספיק מקום מסביב לשקע המתח כך שניתן לנתק את התקע בקלות בזמן חירום.

טיפול

אמצעי זהירות

בטיחות לייזר
מוצר זה מאושר כ מוצר לייזר רמה 1 ב- IEC60825-1:2014 ו 1:2014 EN60825-1:2014.

CLASS 1 LASER PRODUCT
LASER KLASSE 1
APPAREIL À LASER DE CLASSE 1
APPARECCHIO LASER DI CLASSE 1

PRODUCTO LÁSER DE CLASE 1
APARELHO A LASER DE CLASSE 1
LUOKAN 1 LASER-TUOTE
LASERPRODUKT KLASS 1

קרן הלייזר יכולה להזיק לגוף האדם. מכיוון שהקרנה הנפלטת בתוך המוצר מוכלת לחלוטין בתוך בתי מגן וכיסיים חיצוניים, קרן הלייזר אינה יכולה לצאת מההתקן בכל שלב של הפעלת המשתמש. קרא את ההערות וההוראות הבאות לבטיחות.

- לעולם אין לפתוח מכסים מלבד אלו המוגדרים במדריכי התקן זה.
- במידה וקרן הלייזר נפלטת וחודרת לעיניך, החשיפה יכולה לגרום נזק לעיניים.
- שימוש בבקורות, התאמות או ביצוע פעולות שונות מאלו המפורטות במדריך זה, יכול לגרום לחשיפה לקרינה מסוכנת.

תוויות בטיחות לייזר

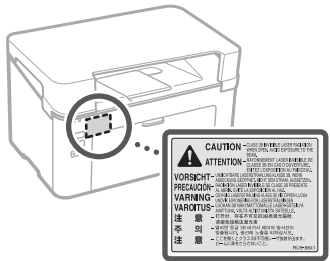

סימנים הקשורים לבטיחות

- מתג הפעלה/כיבוי: מצב "ON"
- מתג הפעלה/כיבוי: מצב "OFF"
- מתג הפעלה/כיבוי: מצב "STAND-BY"
- מתג לחץ-לחץ "ON" / לחץ-לחץ "OFF"
- מסוף הארקה מגינה
- מתח מסוכן בפנים. אל תפתח מכסים שלא לפי ההוראות.
- אמצעי זהירות: משטח חם. לא לגעת.
- מכשיר רמה II
- חלקים נעים: שמור את חלקי הגוף רחוק מחלקים נעים
- אמצעי זהירות: קצר חשמלי עלול לקרות. הוצא את כל תקעי החשמל מהשקעים.
- ש קצוות חדים. הרחק את חלקי הגוף מקצוות חדים.
- יתכן וחלק מהסימנים הנראים למעלה לא יודבוקו, תלוי במוצר.

מחסניות

אזהרה

אין לזרוק מחסניות דיו משומשות ללהבות אש. בנוסף, אין לאחסן מחסניות דיו או ניירות במקום החשוף ללהבות אש. זה יכול לגרום לדיו או לנייר להתלקח, ולגרום לנוויות או שריפה.

הודעה

שם המוצר

הוראות בטיחות דורשות ששם המוצר יירשם. באזורים מסויימים שבהם נמכר מוצר זה, השמות הבאים בסוגריים () יכילים להירשם במקום.

(F173000) LBP112

DRISOT EMC של הנחיות EC

ציוד זה עומד בדרישות EMC של הנחיות EC הנחוצות. אנו מצהירים בזאת שמוצר זה עומד בדרישות EMC של הנחיות EC בהספק חשמל של 230 וולט, 50 הרץ למרות שההספק המוערך של המוצר הוא 220 עד 240 וולט, 50/60 הרץ. שימוש בכבל מסוּך נדרש על מנת לעמוד בדרישות טכניות של EMC של הנחיות EC הנחוצות.

הנחיות WEEE EU

ניתן לראות מידע על הנחיות WEEE במדריך למשתמש האחרון (מדריך HTML) מאתר Canon (canon.com/oip-manual).

כתב ויתור

- המידע במסמך זה יכול להשתנות בכל עת ללא הודעה מוקדמת.
- CANON INC. אינה נושאת באחריות מכל סוג בנוגע לחומר זה, מפורשת או משתמעת, למעט האמור בו, לרבות, ללא הגבלה, אחריות לגבי שיווקיות, סחירות, התאמה למטרה מסוימת של שימוש או אי-הפרה. CANON INC. לא תהיה אחראית לנזקים ישירים, מקריים או תוצאתיים מכל סוג שהוא, או אובדן או הוצאות הנובעים משימוש בחומר זה.

- (4) אינך רשאי להקצות, להעניק רישיון משנה, לשווק, להפיץ או להעביר את התוכנה לכל צד שלישי ללא הסכמה מראש ובכתב של בעלי הזכויות בתוכנה.
 - (5) למרות האמור לעיל, אתה רשאי להעביר את התוכנה רק כאשר (א) תקצה את כל הזכויות שלך למוצר וכל הזכויות וההתחייבויות על פי תנאי הרישיון להעברה ו (ב) מקבל ההעברה יסכים להיות מחויב לכל התנאים האלה.
 - (6) אינך רשאי לבצע הידור לאחר, לבצע הנדסה לאחר, לפרק או להפחית את קוד התוכנה לצורה קריאה על ידי בני אדם.
 - (7) אינך רשאי לשנות, להתאים, לתרגם, להשכיר, להחכיר או להשאיל את התוכנה או ליצור עבודות נגזרות המבוססות על התוכנה.
 - (8) אינך רשאי להסיר או ליצור עותקים נפרדים של התוכנה מהמוצר.
 - (9) החלק הקריא על ידי האדם (קוד המקור) של התוכנה אינו מורשה לך.
- על אף האמור, (1) עד (9) לעיל, המוצר כולל מודולי תוכנה של צד שלישי המלווים את תנאי הרישיון האחרים, ומודולי תוכנה אלה כפופים לתנאי הרישיון האחרים. עיין בתנאי הרישיון האחרים של מודולי התוכנה של צד שלישי המתוארים בנספח המדריך המקביל למוצר. מדריך זה זמין ב <http://canon.com/oip-manual>
- על ידי שימוש במוצר, תיחשב כאילו הסכמת לכל תנאי הרישיון הרלוונטיים. אם אינך מסכים לתנאי רישיון אלה, פנה לנציג השירות שלך.

V_170323

אודות מדריך זה

סימנים מסחריים

Mac הוא סימן מסחרי של Apple Inc, Windows Vista, Windows, Microsoft, Internet Explorer, Excel, Windows Server, PowerPoint הם סימנים מסחריים רשומים של Microsoft Corporation בארצות הברית ובמדינות נוספות. שמות מוצרים וחברות אחרים הנזכרים כאן עשויים להיות סימנים מסחריים של בעליהם בהתאמה.

תוכנות צד שלישי

- מוצר זה של Canon ("מוצר") כולל מודולי תוכנה של צד שלישי. שימוש והפצה של מודולי תוכנה אלה, לרבות כל עדכון של מודולי תוכנה אלו (להלן ביחד, ה"תכנה") כפופים לתנאי רישיון (1) עד (9) להלן. (1) אתה מסכים לציית לכל החוקים, ההגבלות או התקנות החלים על ייצוא של המדינות המעורבות במקרה שמוצר זה כולל התכנה נשלח, מועבר או מיוצא למדינה כלשהי.
- (2) מחזיקי הזכויות של התכנה שומרים בכל המובנים על הזכות, הבעלות וזכויות קניין הרוחני בתוכנה. אלא אם צוין במפורש בזאת, אין רישיון או זכות, במפורש או במרומז, מועבר או מוענק בזאת על ידי בעלי הזכויות של התכנה עבור עברו כל קניין רוחני של בעלי הזכויות בתוכנה.
- (3) תוכל להשתמש בתוכנה אך ורק לשימוש עם המוצר.

**CANON INC.**

30-2, Shimomaruko 3-chome, Ohta-ku, Tokyo
146-8501, Japan

CANON MARKETING JAPAN INC.

16-6, Konan 2-chome, Minato-ku, Tokyo 108-8011,
Japan

CANON U.S.A., INC.

One Canon Park, Melville, NY 11747, U.S.A.

CANON EUROPA N.V.

Bovenkerkerweg 59, 1185 XB Amstelveen, The
Netherlands

CANON CHINA CO. LTD.

2F Jinbao Building No.89, Jinbao Street,
Dongcheng District, Beijing 100005, PRC

CANON SINGAPORE PTE LTD

1 Fusionopolis Place, #15-10, Galaxis, Singapore
138522

CANON AUSTRALIA PTY LTD

Building A, The Park Estate, 5 Talavera Road,
Macquarie Park, NSW 2113, Australia

CANON GLOBAL WORLDWIDE SITES

<http://www.canon.com/>

Printed on non-chlorine bleached paper.
Gedruckt auf chlorfrei gebleichtem Papier.

